

## SOMMAIRE

Avant propos .....	4	Dorcaschematini .....	63
Phantasini .....	9	Enicodini .....	65
Dorcadionini .....	9	Heliolini .....	68
Mesosini .....	26	Oculariini .....	69
Tragocephalini .....	28	Acmocerini .....	69
Sternotomini .....	31	Crossotini .....	70
Prosopocerini .....	34	Ceroplesini .....	74
Xylorhizini .....	37	Phrynetini .....	79
Homonoecini .....	37	Petrognathini .....	80
Apomecynini .....	38	Zygocerini .....	80
Agapanthiini .....	42	Rhodopini .....	80
Onocephalini .....	45	Acanthocini .....	85
Onciderini .....	45	Acanthoderini .....	94
Pteropliini .....	46	Anisocerini .....	94
Theocridini .....	53	Polyrhaphidini .....	94
Compsosomatini .....	53	Acrocinini .....	95
Gyaritini .....	53	Cyrtinini .....	95
Morimopsini .....	54	Colobetheini .....	95
Phrissomini .....	54	Hemilophini .....	95
Agniini .....	55	Calliini .....	95
Batocerini .....	60	Tetraopini .....	96
Amphoecini .....	61	Astathini .....	96
Tmesisternini .....	61	Saperdini .....	97
Ancylonotini .....	62	Index alphabétique des tribus .....	112

Corrigenda et addenda au document de travail N° 42 ..... 114

**RESUME** : Nous proposons ici à la révision des spécialistes l' inventaire de 1.109 espèces représentées par des exemplaires typiques réparties dans 46 tribus de la sous-famille des *Lamiinae*.

**Mots clés** : Coleoptera, Cerambycidae, Lamiinae (Lamiaires), Types.

**ABSTRACT** : For Coleoptera specialists we propose hereafter an inventory of 1.109 species represented by type specimens and belonging to 46 tribes of the subfamily *Lamiinae*.

**Key words** : Coleoptera, Cerambycidae, Lamiinae (Lamiaires), Types.

## AVANT-PROPOS

Nous poursuivons ici la publication de la liste du matériel typique conservé dans les collections de la Section d'Entomologie de l'Institut royal des Sciences naturelles de Belgique.

Les motifs et les principes de ces publications ont été exposés dans la première liste consacrée aux **Lampyridae** (R. DAMOISEAU, 1967, *Bull. Inst. r. Sci. nat. Belg.*, 43 (8)). En raison de certaines améliorations apportées dans le classement des collections, un mode de présentation du texte quelque peu différent a été adopté et nous pensons qu'il est utile de reprendre ci-dessous les principes de base exposés en 1987 dans le N° 42 des *Documents de travail*.

Notre but est ici de proposer aux entomologistes une aide dans la "chasse au type" et de rendre compte de l'inestimable collaboration de certains spécialistes qui ont accepté de revoir ou d'étudier nos collections. Dans le cas présent, nous voulons particulièrement rendre hommage à feu Monsieur Serge BREUNING et à Monsieur Pierre TEOCCHI, qui ont consacré beaucoup de leur compétence à l'étude de nos **Lamiaires**.

Nous proposons donc ici une simple énumération alphabétique des espèces ainsi que la définition du statut typique des exemplaires sans en énumérer le détail de chaque étiquette. Nous laisserons aux spécialistes le loisir d'effectuer ce relevé détaillé lors des révisions. Les **Lamiaires** ont été classés dans l'ordre des tribus proposé par BREUNING, *Catalogue des Lamiaires du Monde*, fascicule 1, Octobre 1958, Im Verlag des Museums G. Frey, Tutzing bei Munchen.

Rappelons également que les étiquettes originales, détériorées par des manipulations et des pliages successifs ou abimées par l'oxydation des épingles, ont été collées et regroupées sur un bristol neuf. Les autres étiquettes, sans intérêt, qui avaient été ajoutées à l'occasion de mises en ordre partielles ont été supprimées. Seules ont été conservées celles dont l'authenticité garantit la valeur particulière de l'insecte.

Chaque exemplaire est donc accompagné de :

- 1) une étiquette de couleur, en rapport avec l'origine géographique des spécimens (fig. 1), portant l'indication imprimée Coll. R.I.Sc.N.B. surmontant les données suivantes : la localité, la date de capture, le récolteur et, éventuellement, la collection originelle : coll. LAMEERE, coll. FAUVEL, achat LE MOULT, don S. BREUNING, etc...
- 2) un bristol blanc regroupant les étiquettes d'identification et les notes éventuelles de l'auteur ainsi que la référence bibliographique de la description originale (fig. 1).
- 3) un ou plusieurs bostols portant les étiquettes du ou des réviseurs et la référence à la publication dans laquelle le statut typique a été définitivement établi.
- 4) une étiquette indiquant le dernier statut générique et/ou spécifique attribué lorsque l'espèce est mise en synonymie ou transférée dans un autre genre.

Nous complétons la liste du matériel typique en donnant l'énumération des espèces in litteris découvertes à l'occasion de cette mise en ordre. En effet, si nous n'ignorons pas qu'elles sont sans valeur selon le Code International de Nomenclature zoologique, l'expérience nous a montré qu'elles rendent compte d'un travail énorme accompli par nos prédécesseurs du XIXème siècle et que les mêmes identifications se rencontrent dans la plupart des collections européennes. Nombre d'entre elles sont encore aujourd'hui inédites et il n'est pas sans intérêt pour un spécialiste d'en rassembler tous les exemplaires qui, bien souvent, proviennent d'une même récolte, dispersés au hasard des échanges ou des partages de collections, passe-temps favori des entomologistes amateurs de toutes les époques.

Significations des symboles utilisés dans la présente liste:

- (2) : le chiffre détermine la région faunistique à laquelle appartient le spécimen (voir tableau ci-dessous).  
 (\*) : l'étiquette de détermination est écrite de la main de l'auteur.  
 (§) : l'étiquette de détermination est apocryphe.  
 (?) : l'origine de l'étiquette de détermination n'a pas été déterminée.

Code couleur adopté pour l'identification de l'origine géographique des spécimens (fig. 3).

COULEUR		FAUNE	COULEUR		FAUNE
Blanc	(1)	Paléarctique	Vert	(5)	Néarctique
Bleu	(2)	Afrotropicale	Lie de vin	(6)	Néotropicale + Mexico
Jaune	(3)	Orientale	Orange	(7)	Australienne
Rose	(4)	Polynésienne	Gris	(8)	Néo Zélandaise
Beige	(9)	Polaire Arctique et Antarctique			

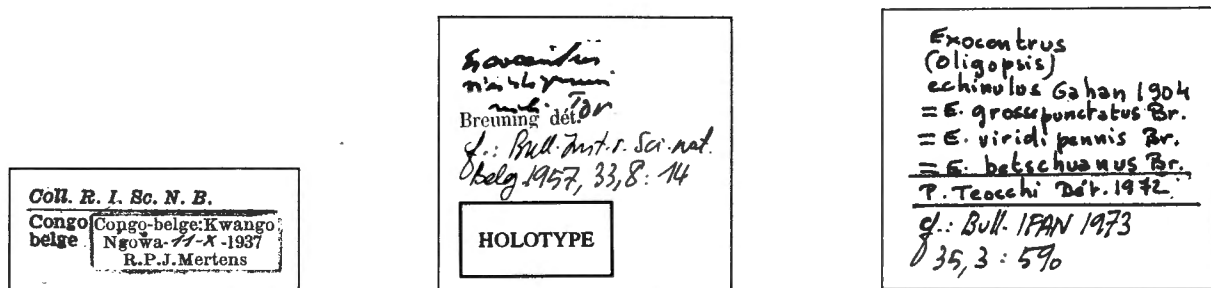

fig. 1

Espèce: viridipennis      Auteur: BREUNING      Boite: 867  
 Date : 1957

Genre: EXOCENTRUS OLIGOPSIS      = EXOCENTRUS ISAPTERUS echinulus Gahan 1904

ORDRE: COLEOPTERA      Famille: CERAMBYCIDAE  
 Sous Famille: LAMIINAE

Publication: Bull. Inst. r. Sci. nat. Belgique 33, 8: 14 (\*)

	blanche	bleue	jaune	orange	grise	rose	verte	lie vin	beige
Répartition géographique:	PAL	ETH	ORIENT	AUSTR.	N.ZEL	POLYN	NEARC	NEOTR	ANT ARCT

V A L E U R ( S ) T Y P I Q U E ( S )

<input checked="" type="checkbox"/>	SYNTYPE	HOLOTYPE	LECTOTYPE	PARAT.	ALLOTYPE	ALLOLECT.	PARALECT.
-------------------------------------	---------	----------	-----------	--------	----------	-----------	-----------

RELEVÉ DES ÉTIQUETTES	1	Coll.R.I.Sc.N.B. Congo belge: Kwango Ngowa, 11/X/1937, R.P. J. Mertens leg.	Coll.R.I.Sc.N.B.
	2	det.: BREUNING cf.: (*) = HOLOTYPE	
	3	rev.: P.TEOCCHI cf.: Bull. IFAN 35, 3: 590 = EXOCENTRUS ISAPTERUS echinulus Gahan	
	4	Comparé au TYPE	

*Exocentrus (Oligopsis) viridipennis* n. sp.

Antennes cassées au cinquième article. Le troisième article beaucoup plus long que le quatrième, un peu plus long que le scape. Lobes inférieurs des yeux deux fois plus longs que les joues. Tête et pronotum très densément et très finement ponctués. Pronotum presque deux fois et demie plus large que long, pourvu d'une épine latérale pointue et très mince dirigée obliquement vers l'arrière. Elytres très densément et grossièrement ponctués jusque juste avant l'apex, les points disposés en séries longitudinales régulières.

Noir, la tête en grande partie rouge. Elytres d'un vert métallique, couverts d'une pubescence blanchâtre extrêmement fine et garnis de longs poils dressés blanchâtres. Hanches, moitié basilaire des fémurs et quart basilaire des tibias, rouges. Moitié basilaire des articles antennaires 3 et 4 et tiers basilaire du cinquième à pubescence blanchâtre.

Long. : 8 mm; larg. : 3 mm 1/2.

Type. — Du Congo Belge : Kwango, Ngowa, 11-X-1937, R. P. J. MERTENS, à l'Institut royal des Sciences naturelles de Belgique.

fig. 2 (recto)

*Exocentrus (Ispaterus) echinulus* GAHAN.

*Exocentrus echinulus* GAHAN, 1904, in DISTANT Ins. Transvaal, p. 156, pl. 15, fig. 12.

= *Exocentrus (Camptomyme) grossepunctatus* BREUNING, 1957, Bull. Inst. Roy. Sc. Nat. Belg., 33, n° 8, p. 10 et BREUNING, 1958, Rév. gen. *Exocentrus* p. 261 (syn. nov.).

= *Exocentrus (Oligopsis) viridipennis* BREUNING, 1957, Bull. Inst. Roy. Sc. Nat. Belg., 33, n° 8, p. 14 et BREUNING, 1958, Rév. gen. *Exocentrus*, p. 317 (syn. nov.).

= *Exocentrus (Oligopsis) betschuanus* BREUNING, 1958, in Rév. gen. *Exocentrus*, p. 316-317 (syn. nov.).

Nous avons pu comparer les types de : *Exocentrus echinulus* GAHAN (1), *E. grossepunctatus* BREUNING, *E. viridipennis* BR. (2) et *E. betschuanus* BR.; tous ces insectes appartiennent à la même espèce.

Disposant d'une petite série d'exemplaires d'*E. echinulus* GAHAN — dont certains en bon état — envoyés pour identification par les musées de Bulawayo (Rhodésie) et de Pretoria (R. S. A.), nous redécrivons cette espèce que nous plaçons dans le s.-g. *Ispaterus*.

Forme robuste, assez allongée, aux antennes aussi longues que le corps chez le mâle et nettement plus courtes chez la femelle, scape antennaire aussi long, ou même quelquefois un peu plus long que les articles II et III réunis, quatrième nettement plus court que le précédent et beaucoup plus long que le cinquième. Espace interoculaire vertexal égal à une fois et demie à deux fois la largeur d'un lobe oculaire supérieur; lobes inférieurs un peu plus long que les joues (subgêaux sur certains exemplaires). Pronotum nettement transverse, son épine latérale subconique, très légèrement courbée; sa marge latérale antérieure porte de dix à quinze poils dressés, de couleur blanche. Élytres à ponctuation serrée, confluyente par endroits, surtout vers l'épaule, les points profonds, subarrondis, plus ou moins alignés discalement et latéralement.

Corps roux ferrugineux, assombri par endroits, souvent noirâtre chez le mâle, yeux noirs, épaule et tiers latéral basilaire de l'élytre rouge clair (surtout chez la ♀); entièrement revêtu d'une pubescence écaillée couchée, assez dense, de couleur blanchâtre ou brunâtre, et densément cilié de poils fins, laineux, bruns et blancs, ces derniers plus abondants sur les marges latérales. Sur le pronotum, la pubescence forme une bande longitudinale médiane assez floue, parfois dédoublée, de couleur brune. Élytres parsemées de petites macules sombres et ornés, chacun, d'une fascie transversale médiane (ou postmédiane) zigzagüée, de couleur brune et qui est bordée, sur l'avant, par du blanc; le reste de l'élytre, à l'exception de l'apex qui est presque glabre et de couleur rougeâtre, marbré de brun et de blanc. Antennes marron foncé ou rougeâtre, le scape assombri, avec la base de ce dernier, les 2/3 antérieurs du troisième article, la moitié antérieure du quatrième, et la base des articles V à X à pubescence blanche. Partie distale des tibias et tarses assombri.

Longueur : 6 à 9 mm; largeur : 2,25 à 3,25 mm.

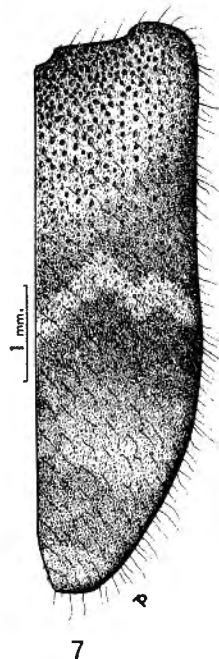

FIG. 7. — *Exocentrus (Ispaterus) echinulus* GAHAN, élytre droit.

RÉPARTITION CONNUE : Espèce largement répandue dans la moitié sud et dans le centre du continent africain. Est connue des territoires suivants : Cameroun : Edéa, 1 exemplaire (musée Frey); Zaïre : Kwango-Ngova, II-X-1937, R. P. J. Mertens leg. une ♀ (type de *viridipennis*) à l'I. R. S. N. B.; Rhodésie : Plumtree, 21-X-1905, S. O. Neil leg. (type de *grossepunctatus* au British Museum, et 9 ex. récoltés en divers points de ce pays : Khami, Sabi-Valley, Turk-Mine, Balla-Balla, et Victoria Falls (musées de Bulawayo et de Pretoria); Bostwana : Gaberones, 1 ex. mâle N. H. M. N. Paris (type du *betschuanus*), R. Ellenberger leg. 1915, et 1 ex. pris à Sekhuma (coll. Frey); République Sud-Africaine : Transvaal, Waterberg district (types), Lydenburg district, Roo-deplaait, Pienaarsriver (au musée de Pretoria); Natal : Ladysmith (coll. Hunt) et Ndumu (musée de Pretoria). Cette forme devrait se retrouver en Zambie, Angola, et Tanzanie.

(1) L'étiquette du type de *E. echinulus* GAHAN avait été échangée, par inadvertance, avec celle du type de *E. lateralis* GAHAN.

(2) Décrit sur un exemplaire en très mauvais état et dont les élytres ont été colorés accidentellement ! Si l'on regarde attentivement dans le fond des points élytraux, on aperçoit les traces d'une matière pulvérulente verte (aquarelle ?) d'où le nom de « *viridipennis* » attribué à tort.

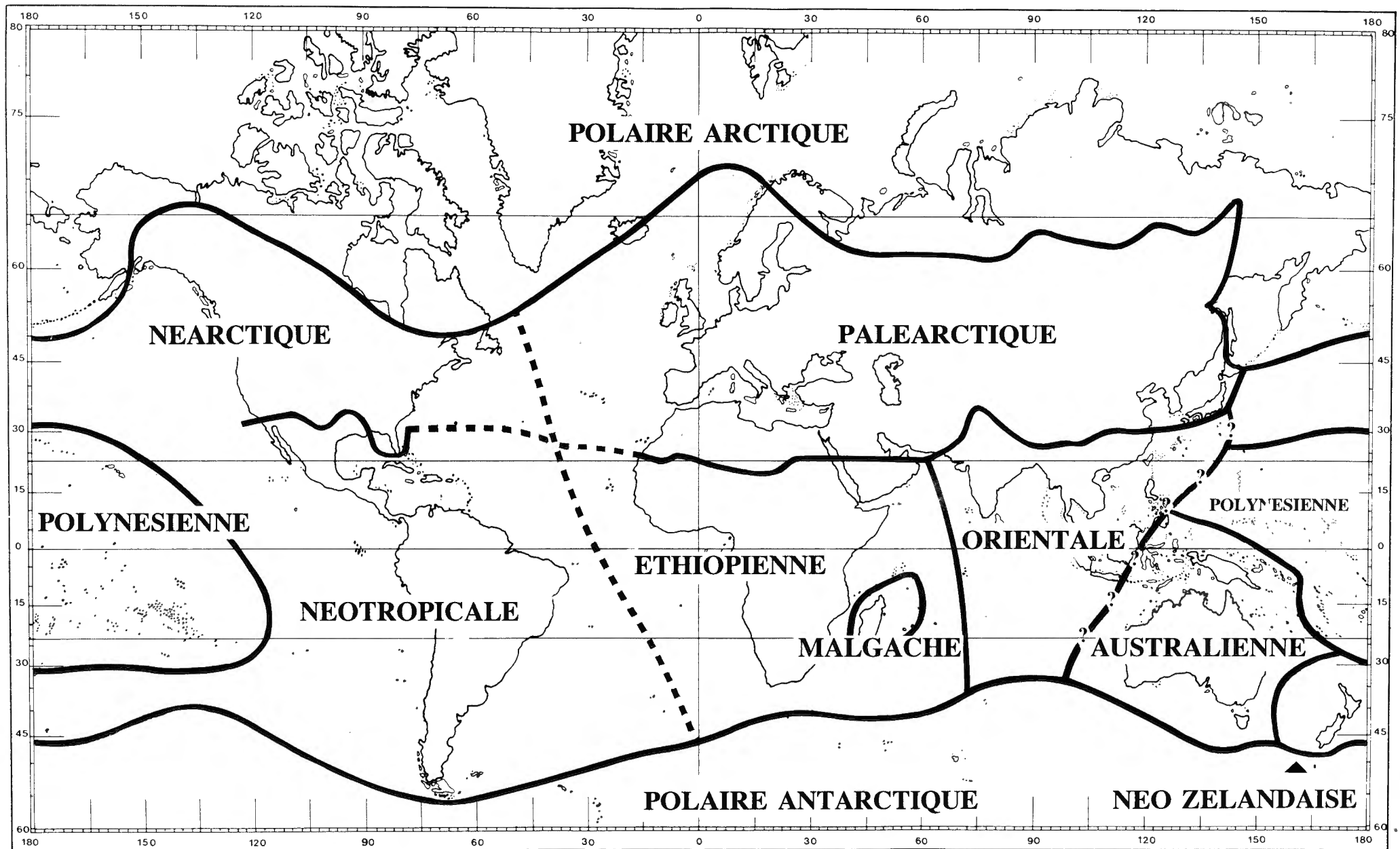

fig. 3

## 1. TRIBU PHANTASINI

1. - *crampeli* BREUNING, 1967, *Annl's Soc. ent. France N.S.* 3, 2: 502, ***Phantasis***.(\*)  
Type & 55 paratypes, (2), Rép. Centrafricaine (Congo français) : Fort Crampel ; Fort Sibut, ex coll. Le Moul't.
2. - *elisabethae* BREUNING, 1967, *Annl's Soc. ent. France N.S.* 3, 2: 500, ***Phantasis***.(\*)  
Type, (2), Congo belge : Katanga, Kafakumba, Novembre 1925, ex coll. Le Moul't.
3. - *elisabethae ssp. ruandae* BREUNING, 1967, *Annl's Soc. ent. France N.S.* 3, 2: 500, ***Phantasis***.(\*)  
Paratype, (2), illisible, coll. Hintz, ex coll. Le Moul't.
4. - *grisea* HINTZ, 1909, *Deuts. ent. Zeits.* 4: 562, ***Phantasis***.(\*)  
3 syntypes, (2), Tanzanie : D.O. Afrika, Mahenge, coll. Hintz, ex coll. Le Moul't.  
= *Phantasis avernica* THOMSON, 1865.  
  
\* *hintzi* BREUNING, 1967 voir *satanica*.
5. - *manowensis* HINTZ, 1909, *Deuts. ent. Zeits.* 4: 561, ***Phantasis***.(\*)  
Holotype, (2), Tanzanie: D.O. Afrika, Manow, coll. Hintz, ex coll. Le Moul't.  
= *Phantasis avernica* THOMSON, 1865.  
  
\* *ruandae* BREUNING, 1967 voir *elisabethae*.
6. - *satanica ssp. hintzi* BREUNING, 1967, *Annl's Soc. ent. France N.S.* 3, 2: 504, ***Phantasis***.(\*)  
10 paratypes, (2), Congo belge: différentes localités.
7. - *spinosa* HINTZ, 1909, *Deuts. ent. Zeits.* 4: 560, ***Phantasis***.(\*)  
3 syntypes, (2), Tanzanie : D.O. Africa, Peramiho, 1905, coll. Hintz, ex coll. Le Moul't.  
= *Phantasis avernica* THOMSONS, 1865.

## IN LITTERIS

- *Phantasis intermedius* SCHWARZ, (2), D. O. Afrika.
- *Phantasis metabelensis* SCHWARZ, (2), Zambezi, Boroma.
- *Phantasis pseudoavernica* SCHWARZ, (2), D. O. Afrika.

## 2. TRIBU DORCADIONINI

8. - *aeginosum reductevittatum* BREUNING, 1962, *Ent. Abh. Mus. Tierk. Dresden* 27: 263, ***Dorcadion Pedestredorcadion***.(\*)  
2 syntypes, (1), Grèce : Ile Aegina, Avril 1959, S. Breuning leg. & vendit.

9. - *albarium* ESCALERA, 1902, *Bol. Soc. esp. Hist. nat.*: 283, *Dorcadion*.(\*)  
24 paratypes, (1), Espagne : Cucalon ; Gudar.  
= *Iberodorcadion Hispanodorcadion terolense albarium* (ESCALERA, 1902).
10. - *albinacum posticeconfluentinum* BREUNING, 1946, *Misc. Ent.* 43: 106, *Dorcadion Pedestredorcadion*.(\*)  
Syntype, (1), Albanie : Shen Ili, Juin, leg. Bischoff 1932, S. Breuning vendit.
11. - *albosuturale completevittipenne* BREUNING, 1962, *Ent. Abh. Mus. Tierk. Dresden* 27: 352, *Dorcadion Pedestredorcadion*.(\*)  
Type & Paratype, (1), Grèce : Col au Sud de Kozani, Avril, S. Breuning leg.
- \* *albosuturatum* BREUNING, 1962, voir *infernale*.
12. - *altitudinum* BREUNING, 1956, *Long.* 3: 725, *Dorcadion Iberodorcadion*.(\*)  
30 paratypes, (1), Espagne : Sierra de Cabrera ; Prov. de Zamora, 1500-1600 m.  
= *Iberodorcadion seoanei ssp. kricheldorffi* (PIC, 1910).
13. - *almarzense* ESCALERA, 1902, *Bol. Soc. esp. Hist. nat.* 2: 279, 80, *Dorcadion*.(\*)  
27 paratypes, (1), Espagne : Almarza.  
= *Iberodorcadion Hispanodorcadion neilense* (ESCALERA, 1902).
14. - *almarzense costatum* ESCALERA, 1902, *Bol. Soc. esp. Hist. nat.*: 280, *Dorcadion*.(\*)  
4 paratypes, (1), Espagne : Almarza.  
= *Iberodorcadion Hispanodorcadion neilense costatum* (ESCALERA, 1902).
15. - *almarzense urbionense* ESCALERA, 1902, *Bol. Soc. esp. Hist. nat.*: 280, *Dorcadion*.(\*)  
5 paratypes, (1), Espagne : Penas de Urbion.  
= *Iberodorcadion Hispanodorcadion neilense urbionense* (ESCALERA, 1902).
16. - *androsovi rufiscapus* SUVOROV, 1909, *Rev. russe Ent.* 9: 95, *Compsodorcadion*.(\*)  
Paratype, (1), Russie : Turgai, Avril 1908, Androsov.  
= *Dorcadion androsovi rufiscapus* (SUVOROV, 1909).
- \* *anormale* BREUNING, 1962, voir *gallipolitanum*.
17. - *ardoisi* SCHRAMM, 1909, *Bol. Soc. esp. Hist. nat.* 9: 296-8, *Dorcadion*.(§)  
81 paratypes, (1), Espagne: Piedralabes, Gredos, J. Ardois ; Gredos ; Sierra de Gredos, Avila, Mai 1904, G. Schramm.  
= *Iberodorcadion castilianum* (CHEVROLAT, 1862).
18. - *atritarse discoabbreviatum* BREUNING, 1962, *Ent. Abh. Mus. Tierk. Dresden* 27: 317, *Dorcadion Pedestredorcadion*.(\*)  
Type & 29 paratypes, (1), Grèce : Xanthi, Avril 1959, S. Breuning leg. & vendit.
19. - *atritarse discorevestitum* BREUNING, 1962, *Ent. Abh. Mus. Tierk. Dresden* 27: 317, *Dorcadion Pedestredorcadion*.(\*)  
Type & 2 paratypes, (1), Grèce : Xanthi, Avril 1959, S. Breuning leg. & vendit.



20. - *atritarse discosubvestitum* BREUNING, 1962, *Ent. Abh. Mus. Tierk. Dresden* 27: 317, *Dorcadion Pedestredorcadion*.(\*)  
Type & 6 paratypes, (1), Grèce : Xanthi, Avril 1959, S. Breuning leg. & vendit.  
\* *atroampliatum* BREUNING, 1966, voir *rigattii*.
21. - *auripenne* ESCALERA, 1908, *Bol. Soc. esp. Hist. nat.* 8: 334, 5, *Dorcadion*.(\*)  
16 paratypes, (1), Espagne : Grado.  
= *Iberodorcadion Hispanodorcadion graellsii ssp. cinereum auripenne* (ESCALERA, 1908).  
\* *balikesiranum* BREUNING, 1962, voir *coiffaiti*.  
\* *balikesirensense* BREUNING, 1962, voir *scabricolle*.
22. - *bangi fuscovestitum* BREUNING, 1962, *Ent. Abh. Mus. Tierk. Dresden* 27: 397, *Dorcadion Pedestredorcadion*.(\*)  
Type & 10 paratypes, (1), Turquie : Kastamuni, Mai 1959, S. Breuning leg. & vendit.
23. - *bangi rufofemorale* BREUNING, 1962, *Ent. Abh. Mus. Tierk. Dresden* 27: 397, 8, *Dorcadion Pedestredorcadion*.(\*)  
Type & 3 paratypes, (1), Turquie : Kastamuni, Juin 1959, S. Breuning leg. & vendit.  
\* *basireductum* BREUNING, 1962, voir *pilosipenne*.
24. - *becerrae clarevestitum* BREUNING, 1946(7), *Misc. Ent.* 43: 151, *Dorcadion Iberodorcadion*.(\*)  
6 paratypes, (1), Espagne : Soria.  
= *Iberodorcadion Hispanodorcadion seguntianum becerrae clarevestitum* (BREUNING, 1946(7)).
25. - *berytense* BREUNING, 1964, *Boll. Ass. Romana Ent.* 19, 3, 4: 31, 2, *Dorcadion Pedestredorcadion*.(\*)  
2 paratypes, (1), Liban : Beyrut, s. plaggia, Juillet 1963, leg. Silvio Bruno, S. Breuning vendit.
26. - *bithyniense dorsolateprolongatum* BREUNING, 1962, *Ent. Abh. Mus. Tierk. Dresden* 27: 465, *Dorcadion Pedestredorcadion*.(\*)  
Type & paratype, (1), Turquie : Balikesir, Mai 1959, S. Breuning leg. & vendit.  
\* *blumenthali* BREUNING, 1966, voir *sodale*.
27. - *bouvieri* ESCALERA, 1900, *Acta Soc. esp. Hist. Nat.*: 232, 3, *Dorcadion* (\*)  
7 Paratypes, (1), Espagne : Granada, Galera, Escalera 1900.  
= *Iberodorcadion Hispanodorcadion bouvieri* (ESCALERA, 1900).
28. - *brannani* SCHAUFUSS, 1870, *Nunquam otiosus* 1: 64, *Dorcadion*.(?)  
Paratype, (1), Espagne : Lusitanie, Estrella.  
= *Iberodorcadion brannani* (SCHAUFUSS, 1870).

29. - *brunoi* BREUNING, 1964, *Boll. Ass. Romana Ent.* 19, 3, 4: 31, **Dorcadion Pedestredorcadion**.(\*)  
2 paratypes, (1), Liban : Beyrut, s. plaggia, Juillet 1963, leg. Silvio Bruno, S. Breuning vendit.
30. - *cinerarium ssp. heinzi* BREUNING, 1964, *Bull. Inst. r. Sci. nat. Belgique*, 40, 10: 1, **Dorcadion Pedestredorcadion**.(\*)  
Type ♂, allotype ♀ & 2 paratypes, (1), Turquie : Anatolie bor., Egribel Pass, 2000-2400 m, Juillet 1963, leg. W. Heinz, S. Breuning vendit.
31. - *circumcinctum subsebastiani* BREUNING, 1966, *Bull. Inst. r. Sci. nat. Belgique* 42, 21: 21, **Dorcadion Pedestredorcadion**.(\*)  
Holotype ♂, (1), Espagne : Quintanapalla.
- \* *claresuturale* BREUNING, 1962, voir *exornatoides*.
- \* *clarevestitum* BREUNING, 1946, (7), voir *becerrae*.
32. - *coiffaiti* BREUNING, 1962, *Ent. Abh. Mus. Tierk. Dresden* 27: 392, 3, **Dorcadion Pedestredorcadion**.(\*)  
Paratype, (1), Turquie : Balikesir, Mai 1959, S. Breuning leg.
33. - *coiffaiti balikesiranum* BREUNING, 1962, *Ent. Abh. Mus. Tierk. Dresden* 27: 393, **Dorcadion Pedestredorcadion**.(\*)  
Type ♂ & paratype, (1), Turquie : Balikesir, Mai 1959, S. Breuning leg.
34. - *coiffaiti dorsoreductipenne* BREUNING, 1962, *Ent. Abh. Mus. Tierk. Dresden* 27: 393, **Dorcadion Pedestredorcadion**.(\*)  
Type ♂, allotype ♀ & 69 paratypes, (1), Turquie : Balikesir, Mai 1959, S. Breuning leg.
35. - *coiffaiti separatevittatum* BREUNING, 1962, *Ent. Abh. Mus. Tierk. Dresden* 27: 393, **Dorcadion Pedestredorcadion**.(\*)  
Type ♂, allotype ♀ & 135 paratypes, (1), Turquie : Balikesir, Mai 1959, S. Breuning leg.
- \* *completevittipenne* BREUNING, 1962 voir *albosuturale*.
- \* *costatum* ESCALERA, 1902, voir *almarzense*.
36. - *demandense* ESCALERA, 1902, *Bol. Soc. esp. Hist. nat.* 2: 286, 7, **Dorcadion**.(\*)  
4 paratypes, (1), Espagne : Pineda.  
= *Iberodorcadion Hispanodorcadion albicans ssp. demandense* (ESCALERA, 1902).
- \* *demirciense* BREUNING, 1966, voir *septemlineatum*.
37. - *destinoi* FAIRMAIRE, 1884, *Annls Soc. ent. de France* 4: 173, 4, **Dorcadion Pedestredorcadion**.(\*)  
2 syntypes, (1), Turquie :(Syrie) Akbes.

38. - *dimidiatum ssp. korgei* BREUNING, 1966, *Bull. Inst. r. Sci. nat. Belgique* 42, 21: 21, *Dorcadion Pedestredorcadion*.(\*)  
Type ♀ & paratype, (1), Turquie : Pülümür bei Erzingan, Mai 1964, leg. H. Korge, S. Breuning vendit.
- \* *discoabbreviatum* BREUNING, 1962 voir *atritarse*.
- \* *discocompletum* BREUNING, 1962, voir *kozanii*.
- \* *discodispunctum* BREUNING, 1962, voir *lameeri*.
- \* *discoimmaculatum* BREUNING, 1962, voir *lameeri*.
- \* *disconigromaculipenne* BREUNING, 1962, voir *subsericatum*.
- \* *discorevestitum* BREUNING, 1962, voir *atritarse*.
- \* *discoseparatum* BREUNING, 1962, voir *exornatum*.
- \* *discosubvestitum* BREUNING, 1962, voir *atritarse*.
39. - *divisum dorsaloides* BREUNING, 1966, *Bull. Inst. r. Sci. nat. Belgique* 42, 21: 20, *Dorcadion Pedestredorcadion*.(\*)  
Holotype ♀, (1), Turquie : Tmolos-Gbg, Lydien West Kleinasien, Weirather, Innsbruck, S. Breuning vendit.
40. - *divisum parteinterruptum* BREUNING, 1962, *Ent. Abh. Mus. Tierk. Dresden* 27: 384, *Dorcadion Pedestredorcadion*.(\*)  
Type ♂, allotype ♀ & 3 paratypes, (1), Turquie : Nemici, Mai 1959, S. Breuning leg. & vendit.
41. - *divisum subatrum* BREUNING, 1962, *Ent. Abh. Mus. Tierk. Dresden* 27: 385, *Dorcadion Pedestredorcadion*.(\*)  
Type ♂, allotype ♀ & 108 paratypes, (1), Turquie : Balikesir, Mai 1959, S. Breuning leg. & vendit.
- \* *dorsaloides* BREUNING, 1966, voir *divisum*.
- \* *dorsodisjunctum* BREUNING, 1962, voir *lameeri*.
- \* *dorsolateprolongatum* BREUNING, 1962, voir *bithyniense*.
- \* *dorsoreductipenne* BREUNING, 1962, voir *coiffaiti*.
- \* *edremitense* BREUNING, 1966, voir *infernale*.
42. - *exornatoides* BREUNING, 1962, *Ent. Abh. Mus. Tierk. Dresden* 27: 68, *Neodorcadion*.(\*)  
Holotype ♂, (1), Turquie : Balikesir, Mai 1959, S. Breuning leg. & vendit.

43. - *exornatoides claresuturale* BREUNING, 1962, *Ent. Abh. Mus. Tierk. Dresden* 27: 68, 9, *Neodorcadion*.(\*)  
Holotype ♀, (1), Turquie : Balikesir, Mai 1959, S. Breuning leg. & vendit.
44. - *exornatoides rufimembre* BREUNING, 1962, *Ent. Abh. Mus. Tierk. Dresden* 27: 69, *Neodorcadion*.(\*)  
Holotype ♀, (1), Turquie : Balikesir, Mai 1959, S. Breuning leg. & vendit.
45. - *exornatum discoseparatum* BREUNING, 1962, *Ent. Abh. Mus. Tierk. Dresden* 27: 66, *Neodorcadion*.(\*)  
Holotype ♂ & 5 paratypes, (1), Grèce : Xanthi, Avril 1959; Balikesir, Mai 1959, S. Breuning leg. & vendit.
46. - *exornatum flavescens* BREUNING, 1962, *Ent. Abh. Mus. Tierk. Dresden* 27: 68, *Neodorcadion*.(\*)  
Holotype ♀, (1), Grèce : Xanthi, Avril 1959, S. Breuning leg. & vendit.
47. - *exornatum xanthicum* BREUNING, 1962, *Ent. Abh. Mus. Tierk. Dresden* 27: 68, *Neodorcadion*.(\*)  
Type ♀ & paratype, (1), Grèce : Xanthi, Avril 1959; Turquie : Balikesir, Mai 1959, S. Breuning leg. & vendit.
48. - *ferdinandi* ESCALERA, 1900, *Acta Soc. esp. Hist. Nat.*: 235, 6, *Dorcadion*.(\*)  
7 paratypes, (1), Espagne : Galera, Granada, Escalera, 1900 ; Huscar ou Hueneja!!  
= *Iberodorcadion Baeticodorcadion ferdinandi* (ESCALERA, 1900). 2 ex. revus par Breuning 195.  
= *Iberodorcadion Baeticodorcadion ferdinandi stramentosum* BREUNING 1947.  
  
\* *flavescens* BREUNING, 1962, voir *exornatum*.
49. - *formosum ssp. ponticum* BREUNING, 1964, *Bull. Inst. r. Sci. nat. Belgique* 40, 10: 1, *Dorcadion Pedestredorcadion*.(\*)  
Holotype ♂, (1), Turquie : Anatolie Bor., Egribel Pass., 2000-2400 m, Juillet 1963, leg. W. Heinz, S. Breuning vendit.  
  
\* *fuscogriseum* BREUNING, 1948, voir *marmottani*.  
  
\* *fuscorevestitum* BREUNING, 1962, voir *bangi*.  
  
\* *fuscovittipenne* BREUNING, 1962, voir *regulare*.
50. - *gallipolitanum anormale* BREUNING, 1962, *Ent. Abh. Mus. Tierk. Dresden* 27: 324, *Dorcadion Pedestredorcadion*.(\*)  
Holotype ♂ (1), Grèce : Pherrai, Avril 1959, S. Breuning leg. & vendit.
51. - *gallipolitanum subpotamense* BREUNING, 1962, *Ent. Abh. Mus. Tierk. Dresden* 27: 326, *Dorcadion Pedestredorcadion*.(\*)  
Type & 23 paratypes, (1), Grèce : Pherrai, Avril 1959, S. Breuning leg. & vendit.

52. - *ghiliani* ssp. *cercedillanum laterinigrum* BREUNING, 1946(7), *Misc. Ent.* 43: 155, *Dorcadion Iberodorcadion*.(\*)  
Paratype, (1), Espagne : Cercedilla.  
= *Iberodorcadion Hispanodorcadion ghilianii cercedillanum schrammi* (PIC, 1903).
53. - *ghiliani humeralireductum* BREUNING, 1946(7), *Misc. Ent.* 43: 155, *Dorcadion Iberodorcadion*.(\*)  
4 paratypes, (1), Espagne : Las Navas.  
= *Iberodorcadion Hispanodorcadion ghilianii humeralireductum*. (BREUNING, 1946(7)).
- \* *giganteum* ESCALERA, 1911, voir *lorquini*.
54. - *glabrofasciatum glabroseparatum* BREUNING, 1962, *Ent. Abh. Mus. Tierk. Dresden* 27: 310, *Dorcadion Pedestredorcadion*.(\*)  
Type ♂, allotype ♀ & 6 paratypes, (1), Turquie : Eski Chebir, Mai 1959, S. Breuning leg. & vendit.
- \* *glabroseparatum* BREUNING, 1962, voir *glabrofasciatum*.
55. - *glazunovi* SUVOROV, 1910, *Rev. russe Ent.* 10: 69, 70, *Compsodorcadion*.(\*)  
6 paratypes, (1), Russie : Dsharkent Fl. Ili, Avril 1910.  
= *Dorcadion obtusipenne glazunovi* (SUVOROV, 1910).
56. - *globithorax opulentum* SUVOROV, 1910, *Rev. russe Ent.* 10: 63, *Compsodorcadion*. (\*)  
2 paratypes, (1), Russie : Pischpek, Matthiessen.  
= *Dorcadion globithorax opulentum* (SUVOROV, 1910).
57. - *globithorax* ssp. *radkevitshi* SUVOROV, 1910, *Rev. russe Ent.* 10: 61, 2, *Compsodorcadion*.(\*)  
Paratype, (1), Russie : Semirjetshje Gebiet, Mai 1907.  
= *Dorcadion globithorax* ssp. *radkevitshi* (SUVOROV, 1910).
58. - *globithorax radkevitshi pauperum* SUVOROV, 1910, *Rev. russe Ent.* 10: 62, 3, *Compsodorcadion*.(\*)  
2 paratypes, (1), Russie : Semirjetshje Gebiet, Mai 1907.  
= *Dorcadion globithorax pauperum* (SUVOROV, 1910).
59. - *granulipenne* ESCALERA, 1908, *Bol. Soc. esp. Hist. nat.* 8: 337, *Dorcadion*.(\*)  
2 paratypes, (1), Espagne : Fte el Sae?  
= *Iberodorcadion Hispanodorcadion abulense granulipenne* (ESCALERA, 1908).
60. - *grumi* SUVOROV, 1909, *Rev. russe Ent.* 9: 80-2, *Neodorcadion*.(\*)  
Paratype, (1), Mongolie : Kobdo, Juin 1903, Grum.  
= *Eodorcadion Ornatodorcadion grumi* (SUVOROV, 1909).
- \* *heinzi* BREUNING, 1964, voir *cinerarium*.
- \* *hispanoloide* ESCALERA, 1911, voir *umbripenne*.
- \* *humeralibivittatum* BREUNING, 1962, voir *scabricolle*.

\* *humeralireductum* BREUNING, 1946, (7), voir *ghiliani*.

\* *humerosubvittatum* BREUNING, 1962, voir *subsericatum*.

61. - *hybridum niveisuturale* BREUNING, 1962, *Ent. Abh. Mus. Tierk. Dresden* 27: 520, *Dorcadion*.(\*)  
Type ♂, allotype ♀ & 2 paratypes, (1), Grèce : Xanthi, Avril 1959, S. Breuning leg.  
= *Carinatodorcadion hybridum niveisuturale* (BREUNING, 1962).

62. - *incallosum* ESCALERA, 1908, *Bol. Soc. esp. Hist. nat.* 8: 335, *Dorcadion*.(\*)  
30 paratypes, (1), Espagne : Fuentecen ?.  
= *Iberodorcadion Hispanodorcadion graellsii ssp. incallosum* (ESCALERA, 1908).

\* *indistinctevittatum* BREUNING, 1962, voir *pilosellum*.

63. - *infernale albosuturatum* BREUNING, 1962, *Ent. Abh. Mus. Tierk. Dresden* 27: 356, *Dorcadion Pedestredorcadion*.(\*)  
Allotype ♂ & 11 paratypes, (1), Turquie : Anatolie, Eski-Chebir, Avril 1953, S. Breuning leg. & vendit.

64. - *infernale ssp. edremitense* BREUNING, 1966, *Bull. Inst. r. Sci. nat. Belgique* 42, 21: 20, *Dorcadion Pedestredorcadion*.(\*)  
Holotype ♂, (1), Turquie : Anatolie, Edremit, Mai 1965, S. Breuning leg. & vendit.

\* *inumerovittipenne* BREUNING, 1962, voir *pseudobithyniense*.

\* *intermedium* ESCALERA, 1902, voir *seguntianum*.

65. - *jakovlevianum* SUVOROV, 1911, *Rev. russe Ent.* 11: 60, 1, *Compsodorcadion*.(\*)  
Paratype, (1), Russie : Atai, Juin 1910.  
= *Dorcadion gebleri jakovlevianum* (SUVOROV, 1911).

66. - *jakovlevianum zaisanense* SUVOROV, 1911, *Rev. russe Ent.* 11: 61, *Compsodorcadion*.(\*)  
3 paratypes, (1), Russie : Zaisan, Juillet 1910, Jacobson.  
= *Dorcadion gebleri zaisanense* (SUVOROV, 1911).

67. - *janssensi* BREUNING, 1966, *Bull. Inst. r. Sci. nat. Belgique* 42, 21: 21, *Dorcadion Maculatodorcadion*.(\*)  
Holotype ♂, (1), Turquie : N.E. Anatolie, Tatos Daghlari, Juin 1965, leg. E. Janssens.

\* *junctum* BREUNING, 1962, voir *subsericatum*.

\* *kastamuniense* BREUNING, 1962, voir *preissi*.

\* *kaszabi* BREUNING, 1956, voir *pedestre*.

68. - *kollari sublinderi* BREUNING, 1966, *Bull. Inst. r. Sci. nat. Belgique* 42, 21: 20, *Dorcadion Pedestredorcadion*.(\*)  
Holotype ♂ & allotype ♀, (1), Turquie : Anatolie, Samsoun, Mai 1959, S. Breuning leg. & vendit.
- \* *korgei* BREUNING, 1966, voir *dimidiatum*.
69. - *kozanii* BREUNING, 1962, *Ent. Abh. Mus. Tierk. Dresden* 27: 318, 9, *Dorcadion Pedestredorcadion*.(\*)  
Type ♂, allotype ♀ & 27 paratypes, (1), Grèce : Col au Sud de Kozani, Avril 1959, S. Breuning leg.
70. - *kozanii discocompletum* BREUNING, 1962, *Ent. Abh. Mus. Tierk. Dresden* 27: 319, *Dorcadion Pedestredorcadion*.  
Type ♂ & 4 paratypes, (1), Grèce : Larissa, Avril 1959, S. Breuning leg.
71. - *kozanii larissae* BREUNING, 1962, *Ent. Abh. Mus. Tierk. Dresden* 27: 319, *Dorcadion Pedestredorcadion*.  
Type ♂, allotype ♀ & 10 paratypes, (1), Grèce : Larissa, Avril 1959, S. Breuning leg.
72. - *kozanii pseudolarissae* BREUNING, 1962, *Ent. Abh. Mus. Tierk. Dresden* 27: 319, *Dorcadion Pedestredorcadion*.  
Type ♂, allotype ♀ & paratype, (1), Grèce : Larissa, Avril 1959, S. Breuning leg.
73. - *lacunosum* ESCALERA, 1908, *Bol. Soc. esp. Hist. nat.* 8: 335, 6, *Dorcadion*.(\*)  
2 paratypes, (1), Espagne : El Provincio.  
= *Iberodorcadion Hispanodorcadion uhagoni* (PEREZ, 1868).
74. - *lameeri discoimmaculatum* BREUNING, 1962, *Ent. Abh. Mus. Tierk. Dresden* 27: 416, *Dorcadion Pedestredorcadion*.(\*)  
Type ♂ & 209 paratypes, (1), Turquie : Kastamuni, Mai 1959, S. Breuning leg. & vendit.
75. - *lameeri dorsodisjunctum* BREUNING, 1962, *Ent. Abh. Mus. Tierk. Dresden* 27: 416, *Dorcadion Pedestredorcadion*.(\*)  
Type ♀ & 11 paratypes, (1), Turquie : Kastamuni, Mai 1959, S. Breuning leg. & vendit.
76. - *lameeri posthumero vittatum* BREUNING, 1962, *Ent. Abh. Mus. Tierk. Dresden* 27: 416, *Dorcadion Pedestredorcadion*.(\*)  
Type ♂ & 34 paratypes, (1), Turquie : Kastamuni, Mai 1959, S. Breuning leg. & vendit.
77. - *lamiae* BREUNING, 1962, *Ent. Abh. Mus. Tierk. Dresden* 27: 263, *Dorcadion Pedestredorcadion*.(\*)  
Type ♂ & allotype ♀, (1), Grèce: Col de ?, Lamia, Avril 1959, S. Breuning leg.

\* *larissae* BREUNING, 1962, voir *kozanii*.

\* *laterinigrum* BREUNING, 1946(7), voir *ghiliani ssp. cercerdillanum*.

\* *lateseparatum* BREUNING, 1962, voir *tuleskovi*.

\* *laufferoide* ESCALERA, 1911, voir *umbripenne*.

78. - *lianokladii* BREUNING, 1962, *Ent. Abh. Mus. Tierk. Dresden* 27: 255, 6, *Dorcadion Pedestredorcadion*.(\*)

Type ♂ & allotype ♀, (1), Grèce : Lianokladi, Avril 1959, S. Breuning leg.

79. - *lianokladii posticeinterruptum* BREUNING, 1962, *Ent. Abh. Mus. Tierk. Dresden* 27: 256, *Dorcadion Pedestredorcadion*.(\*)

Holotype ♀, (1), Grèce : Spercheios, Lianokladi, Avril 1959, S. Breuning leg.

80. - *lorquini giganteum* ESCALERA, 1911, *Bol. Soc. esp. Hist. nat.* 11: 82, *Dorcadion*.(\*)

2 paratypes, (1), Espagne : Puerto de la Ragua.

= *Iberodorcadion Baeticodorcadion lorquini giganteum* (ESCALERA, 1911).

\* *major* BREUNING, 1962, voir *rufipenne*.

81. - *marmottani* ESCALERA, 1900, *Acta Soc. esp. Hist. Nat.*: 237, 8, *Dorcadion*.(\*)

29 paratypes, (1), Espagne : La Sagra

= *Iberodorcadion Baeticodorcadion marmottani* (ESCALERA, 1900).

82. - *marmottani fuscogriseum* BREUNING, 1948, *Misc. Ent.* 45: 63, *Dorcadion Iberodorcadion*.(\*)

5 paratypes, (1), Espagne : La Sagra.

83. - *meschniggi intermedium* MESCHNIGG, 1947, *Acta Ent. Mus. Nat. Pragae* 25: 136, *Dorcadion*.(\*)

Paratype, (1), Grèce : Thessalien Olympus, rec. : Meschnigg, S. Breuning vendit.

= *Dorcadion Pedestredorcadion meschniggi disconigrolineatum* (HEYROVSKY, 1940).

84. - *minutum ssp. rugicolle* BREUNING, 1962, *Ent. Abh. Mus. Tierk. Dresden* 27: 263, *Dorcadion Pedestredorcadion*.(\*)

Type ♂, allotype ♀ & 2 paratypes, (1), Grèce : au dessus des Thermopyles, Avril 1959, S. Breuning leg. & vendit.

85. - *minutum thebanicum* BREUNING, 1962, *Ent. Abh. Mus. Tierk. Dresden* 27: 262, 3 *Dorcadion Pedestredorcadion*.(\*)

Type & 4 paratypes, (1), Grèce : Theben, Avril 1959, S. Breuning leg. & vendit.

\* *mesmimi* PIC, 1904, voir *semiluscens*.

86. - *mosqueruelense* ESCALERA, 1902, *Bol. Soc. esp. Hist. nat.* 2: 283, 4, *Dorcadion*.(\*)

12 paratypes, (1), Espagne : Mosqueruela.

= *Iberodorcadion Hispanodorcadion mosqueruelense* (ESCALERA, 1902).

\* *multivittipenne* BREUNING, 1962, voir *rufipenne*.

87. - *neilense* ESCALERA, 1902, *Bol. Soc. esp. Hist. nat.* 2: 278, 9, *Dorcadion*.(\*)

3 paratypes, (1), Espagne : Neila.

= *Iberodorcadion Hispanodorcadion neilense* (ESCALERA, 1902).



- \* *nigroapicale* BREUNING, 1962, voir *subsericatum*.
- \* *nigroimmaculatum* BREUNING, 1962, voir *subsericatum*.
- \* *niveisuturale* BREUNING, 1962, voir *hybridum*.
- \* *obscurefemoratum* BREUNING, 1959, voir *paradoxum*.
- \* *obscurior* BREUNING, 1962, voir *pilosipenne*.
88. - *palentinum* ESCALERA, 1911, *Bol. Soc. esp. Hist. nat.* 11: 81, 2, *Dorcadion*.(\*)  
 2 paratypes, (1), Espagne : Salinas del Pisuerga, Palencia, Cendrero.  
 = *Iberodorcadion Hispanodorcadion ssp. palentinum* (ESCALERA, 1911).
- \* *paphlagonicum* BREUNING, 1962, voir *scabricolle*.
89. - *paradoxum* ESCALERA, 1908, *Bol. Soc. esp. Hist. nat.* 8: 336, *Dorcadion*.(\*)  
 9 paratypes, (1), Espagne : Cuenca del Cega.  
 = *Iberodorcadion Hispanodorcadion paradoxum* (ESCALERA, 1908).
90. - *paradoxum obscurefemoratum* BREUNING, 1956, *Bull. Inst. r. Sci. nat. Belgique* 32,  
 25: 1, *Dorcadion*.(\*)  
 11 paratypes, (1), Espagne : Serrata de Villatoro.  
 = *Iberodorcadion Hispanodorcadion graellsii pseudocinereum* (BREUNING, 1947).
- \* *parteinterruptum* BREUNING, 1962, voir *divisum*.
- \* *partevittatum* BREUNING, 1962, voir *pilosellum*.
- \* *pauperum* SUVOROV, 1910, voir *globithorax ssp. radkevitchi*.
91. - *pedestre ssp. kaszabi* BREUNING, 1956, *Annl. Hist. Nat. Mus. Nat. Hungarici* 48: 404,  
*Dorcadion Pedestredorcadion*.(\*)  
 16 paratypes, (1), Hongrie : Domsöd, Apajusztá, 1953, Szikes legelön, egyelt, Mai  
 1920 ; leg. Kaszab, S. Breuning vendit.
- \* *perezoides* ESCALERA, 1911, voir *umbripenne*.
92. - *pilosellum indistinctevittatum* BREUNING, 1962, *Ent. Abh. Mus. Tierk. Dresden* 27:  
 382, *Dorcadion Pedestredorcadion*.(\*)  
 Type ♀, allotype ♂ & 51 paratypes, (1), Grèce : Ile Lesbos, Pyrrha, Avril 1952, S.  
 Breuning leg. & vendit.
93. - *pilosellum partevittatum* BREUNING, 1962, *Ent. Abh. Mus. Tierk. Dresden* 27: 382,  
*Dorcadion Pedestredorcadion*.(\*)  
 Type ♂, allotype ♀ & 33 paratypes, (1), Grèce : Ile Lesbos, Pyrrha, Avril 1952, S.  
 Breuning leg. & vendit.

94. - *pilosellum vittatum* BREUNING, 1962, *Ent. Abh. Mus. Tierk. Dresden* 27: 382, *Dorcadion Pedestredorcadion*.(\*)  
Type ♂, allotype ♀ & 35 paratypes, (1), Grèce : Ile Lesbos, Pyrrha, Avril 1952, S. Breuning leg. & vendit.
95. - *pilosipenne basireductum* BREUNING, 1962, *Ent. Abh. Mus. Tierk. Dresden* 27: 462, *Dorcadion Pedestredorcadion*.(\*)  
Type ♂ & 21 paratypes, (1), Grèce : Ile Lesbos, Mandamados, Avril 1952, S. Breuning leg. & vendit.
96. - *pilosipenne pseudocorpulentum* BREUNING, 1962, *Ent. Abh. Mus. Tierk. Dresden* 27: 463, *Dorcadion Pedestredorcadion*.(\*) Type ♀ & 20 paratypes, (1), Grèce : Ile Lesbos, Mytilene, Avril 1952, S. Breuning leg. & vendit.
97. - *pilosipenne obscurior* BREUNING, 1962, *Ent. Abh. Mus. Tierk. Dresden* 27: 462, *Dorcadion Pedestredorcadion*.(\*)  
Type ♂, allotype ♀ & 42 paratypes, (1), Grèce : Ile Lesbos, Avril 1952, S. Breuning leg. & vendit.
98. - *pilosipenne rufoampliatum* BREUNING, 1962, *Ent. Abh. Mus. Tierk. Dresden* 27: 462, *Dorcadion Pedestredorcadion*.(\*)  
Type ♂, allotype ♀ & 56 paratypes, (1), Grèce : Ile Lesbos, Mandamados, Avril 1952, S. Breuning leg. & vendit.
- \* *plurilineatum* ESCALERA, 1911, voir *umbripenne*.
- \* *podanyi* BREUNING, 1962, voir *pusillum*.
- \* *ponticum* BREUNING, 1964, voir *formosum*.
- \* *posthumero vittatum* BREUNING, 1962, voir *lameeri*.
- \* *posticeconfluentinum* BREUNING, 1946, voir *albinacum*.
- \* *posticeinterruptum* BREUNING, 1962, voir *lianokladii*.
- \* *postivittipenne* BREUNING, 1962, voir *regulare*.
99. - *preissi kastamuniense* BREUNING, 1962, *Ent. Abh. Mus. Tierk. Dresden* 27: 411, *Dorcadion Pedestredorcadion*.(\*)  
Type ♀ & paratype, (1), Turquie : Kastamuni, Mai 1959, S. Breuning leg. & vendit.
100. - *propinquum* BREUNING, 1962, *Ent. Abh. Mus. Tierk. Dresden* 27: 517, *Dorcadion Carinatodorcadion*.(\*)  
Type ♂ & allotype ♀, (1), Grèce : Col au Sud de Kozani, Avril 1959, S. Breuning leg. & vendit.
101. - *pruinatum* ESCALERA, 1902, *Bol. Soc. esp. Hist. nat.*: 285, 6, *Dorcadion*.(\*)  
5 paratypes, (1), Espagne : Alcuneza; Jadraque ?  
= *Iberodorcadion Hispanodorcadion seguntianum pruinatum* (ESCALERA, 1902).

102. - *pseudobithyniense* BREUNING, 1962, *Ent. Abh. Mus. Tierk. Dresden* 27: 465, *Dorcadion Pedestredorcadion*.(\*)  
Type ♂, allotype ♀ & 9 paratypes, (1), Turquie: Balikesir, Mai 1959, S. Breuning leg.
103. - *pseudobithyniense inhumero vittipenne* BREUNING, 1962, *Ent. Abh. Mus. Tierk. Dresden* 27: 465, *Dorcadion Pedestredorcadion*.(\*)  
Type ♂ & 4 paratypes, (1), Turquie : Balikesir, Mai 1959, S. Breuning leg. & vendit.
- \* *pseudocorpulentum* BREUNING, 1962, voir *pilosipenne*.
104. - *pseudoholosericeum* BREUNING, 1962, *Ent. Abh. Mus. Tierk. Dresden* 27: 300, 1, *Dorcadion Pedestredorcadion*.(\*)  
Type ♀ & paratype, (1), Turquie : Col au Sud de Sinope, 1700 m, Mai 1959, S. Breuning leg. & vendit.
105. - *pseudoholosericeum pseudorossicum* BREUNING, 1962, *Ent. Abh. Mus. Tierk. Dresden* 27: 301, *Dorcadion Pedestredorcadion*.(\*)  
Holotype ♀, (1), Turquie : Col au sud de Sinope, 1700m, Mai 1959, S. Breuning leg. & vendit.
- \* *pseudokastamuniense* BREUNING, 1962, voir *pseudopreissa*.
- \* *pseudolarissae* BREUNING, 1962, voir *kozanii*.
106. - *pseudolineatocolle* BREUNING, 1962, *Ent. Abh. Mus. Tierk. Dresden* 27: 334, *Dorcadion Pedestredorcadion*.(\*)  
Type ♂ & allotype ♀, (1), Grèce : Philippi bei Kawalla, Avril 1959, S. Breuning leg. & vendit.
107. - *pseudomolitor* ESCALERA, 1902, *Bol. Soc. esp. Hist. nat.* 2: 285, *Dorcadion*.(\*)  
2 paratypes, (1), Espagne : Pena Golosa.  
= *Iberodorcadion Hispanodorcadion pseudomolitor* (ESCALERA, 1902).
108. - *pseudopreissi* BREUNING, 1962, *Ent. Abh. Mus. Tierk. Dresden* 27: 411, 2, *Dorcadion Pedestredorcadion*.(\*)  
Type ♂, allotype ♀ & 3 paratypes, (1), Turquie : Col au sud de Sinope, 1600 m, Mai 1959, S. Breuning leg. & vendit.
109. - *pseudopreissi pseudokastamuniense* BREUNING, 1962, *Ent. Abh. Mus. Tierk. Dresden* 27: 412, *Dorcadion Pedestredorcadion*.(\*)  
Type ♂, allotype ♀ & 7 paratypes, (1), Turquie : Col au sud de Sinope, 1700 m, Mai 1959, S. Breuning leg. & vendit.
- \* *pseudorossicum* BREUNING, 1962, voir *pseudoholosericeum*.
110. - *ptyalopleurum* SUVOROV, 1909, *Rev. russe Ent.* 9: 84, 5, *Neodorcadion*.(\*)  
Paratype, (1), Mongolie : Kobdo, Juin 1903, Grum.  
= *Eodorcadion Ornatodorcadion ptyalopleurum* (SUVOROV, 1909).

111. - *pusillum podanyi* BREUNING, 1962, *Ent. Abh. Mus. Tierk. Dresden* 27: 288 **Dorcadion Pedestredorcadion**.(\*)  
5 paratypes, (1), Roumanie : Herculaneum, Mai 1952, S. Breuning vendit.
- \* *radkevitshi* SUVOROV, 1910, voir *globithorax*.
- \* *reductevittatum* BREUNING, 1962, voir *aeginosum*.
- \* *reductevittipenne* BREUNING, 1962, voir *sinopense*.
112. - *regulare fuscovittipenne* BREUNING, 1962, *Ent. Abh. Mus. Tierk. Dresden* 27: 328, **Dorcadion Pedestredorcadion**.(\*)  
Holotype ♀, (1), Grèce : Orestias, Avril 1959, S. Breuning leg. & vendit.
113. - *regulare postvittipenne* BREUNING, 1962, *Ent. Abh. Mus. Tierk. Dresden* 27: 328, **Dorcadion Pedestredorcadion**.(\*)  
Type ♂, allotype ♀ & 34 paratypes, (1), Grèce : Orestias, Avril 1959, S. Breuning leg. & vendit.
114. - *regulare regularoide* BREUNING, 1962, *Ent. Abh. Mus. Tierk. Dresden* 27: 329, **Dorcadion Pedestredorcadion**.(\*)  
Holotype ♀, (1), Grèce : Orestias, Avril 1959, S. Breuning leg. & vendit.
- \* *regularoide* BREUNING, 1962, voir *regulare*.
115. - *rigattii* BREUNING, 1966, *Estr. Boll. Soc. Ent. Italiana* 96, 9, 10: 145, **Dorcadion Pedestredorcadion**.(\*)  
2 paratypes, (1), Turquie : Zara, Cappadoce, Avril 1964, leg. A. Perissinotto & Regatti.
116. - *rigatti atroampliatum* BREUNING, 1966, *Estr. Boll. Soc. Ent. Italiana* 96, 9, 10: 145, 6, **Dorcadion Pedestredorcadion**.(\*)  
3 paratypes, (1), Turquie : Zara, Cappadoce, Avril 1964, leg. A. Perissinotto & Rigatti.
- \* *rufimembre* BREUNING, 1962, voir *exornatoides*.
117. - *rufipenne ssp. major* BREUNING, 1962, *Ent. Abh. Mus. Tierk. Dresden* 27: 371, **Dorcadion**.(\*) Type ♂, allotype ♀ & 9 paratypes, (1), Turquie : Col au sud de Sinope, 1700 m, Mai 1959, S. Breuning leg. & vendit.
118. - *rufipenne multivittipenne* BREUNING, 1962, *Ent. Abh. Mus. Tierk. Dresden* 27: 371, **Dorcadion Pedestredorcadion**.(\*)  
Type ♀ & 3 paratypes, (1), Turquie : Ilghaz Dag, 2100 m, Mai 1959, S. Breuning leg. & vendit.
- \* *rubroapicipenne* BREUNING, 1962, voir *subsericatum*.
- \* *rufiscapus* SUVOROV, 1909, voir *androsovi*.
- \* *rufoampliatum* BREUNING, 1962, voir *pilosipenne*.

\* *rufofemorale* BREUNING, 1962, voir *bangi*.

\* *rugicolle* BREUNING, 1962, voir *minutum*.

119. - *scabricolle ssp. balikesirensis* BREUNING, 1962, *Ent. Abh. Mus. Tierk. Dresden* 27: 460, *Dorcadion Pedestredorcadion*.(\*)  
Type ♂, allotype ♀ & 23 paratypes, (1), Turquie : Balikesir, Mai 1959, S. Breuning leg. & vendit.
120. - *scabricolle humeralibivittatum* BREUNING, 1962, *Ent. Abh. Mus. Tierk. Dresden* 27: 459, *Dorcadion Pedestredorcadion*.(\*)  
Type ♂ & 5 paratypes, (1), Turquie : Kastamuni, Mai 1959, S. Breuning leg. & vendit.
121. - *scabricolle paphlagonicum* BREUNING, 1962, *Ent. Abh. Mus. Tierk. Dresden* 27: 459, *Dorcadion Pedestredorcadion*.(\*)  
Type ♂, allotype ♀ & 295 paratypes, (1), Turquie : Kastamuni, Mai 1959, S. Breuning leg. & vendit.
122. - *scabricolle subbasalireductum* BREUNING, 1962, *Ent. Abh. Mus. Tierk. Dresden* 27: 459, *Dorcadion Pedestredorcadion*.(\*)  
Type ♂, allotype ♀ & 49 paratypes, (1), Turquie : Kastamuni, Mai 1959, S. Breuning leg. & vendit.
123. - *seguntianum ssp. intermedium* ESCALERA, 1902, *Bol. Soc. esp. Hist. nat.* 2: 287, 8, *Dorcadion*.(\*)  
3 paratypes, (1), Espagne : Arroyo de Fraguas.  
= *Iberodorcadion Hispanodorcadion graellsii ssp. cinereum* (ESCALERA, 1901).
124. - *semiluscens mesmini* PIC, 1904, *Long.* 5, 1: 4, 5, *Dorcadion*.(?)  
3 syntypes, (1), ? : G(S)olyzino, Dr. Maljvshenko.  
= *Dorcadion Pedestredorcadion semiluscens* (KRAATZ, 1873).
- \* *separetevittatum* BREUNING, 1962, voir *coiffaiti*.
125. - *septemlineatum ssp. demirciense* BREUNING, 1966, *Bull. Inst. r. Sci. nat. Belgique* 42, 21: 19, *Dorcadion Pedestredorcadion*.(\*)  
Type ♂ & 2 paratypes, (1), Turquie : Anatolie, Demirci, 1400 m, Mai 1959, S. Breuning leg. & vendit.
126. - *septemlineatum ssp. demirciense subapicale* BREUNING, 1966, *Bull. Inst. r. Sci. nat. Belgique* 42, 21: 20, *Dorcadion Pedestredorcadion*. (\*)  
Holotype ♂, (1), Turquie : Anatolie, Demirci, 1400 m, Mai 1959, S. Breuning leg. & vendit.
127. - *sinopense* BREUNING, 1962, *Ent. Abh. Mus. Tierk. Dresden* 27: 299, 300, *Dorcadion Pedestredorcadion*.(\*)  
Type ♂ & allotype ♀, (1), Turquie : Col au sud de Sinope, 1700 m, Mai 1959, S. Breuning leg. & vendit.

128. - *sinopense reductevittipenne* BREUNING, 1962, *Ent. Abh. Mus. Tierk. Dresden* 27: 300, *Dorcadion Pedestredorcadion*.(\*)  
Holotype ♂, (1), Turquie : Col au sud de Sinope, 1700 m, Mai 1959, S. Breuning leg. & vendit.
129. - *sodale ssp. blumenthali* BREUNING, 1966, *Bull. Inst. r. Sci. nat. Belgique* 42, 21: 20, *Dorcadion Pedestredorcadion*.(\*)  
Holotype ♂, (1), Turquie : Turkei Pontische Alpen, Egrebél Pass., 1500-2000 m, Août 1964, leg. C. Blumenthal.
- \* *subapicale* BREUNING, 1966, voir *septemlineatum*.
- \* *subatrum* BREUNING, 1962, voir *divisum*.
- \* *subbasilireductum* BREUNING, 1962, voir *scabricolle*.
- \* *sublinderi* BREUNING, 1966, voir *kollari*.
- \* *subpotamense* BREUNING, 1962, voir *gallipolitanum*.
- \* *subsebastiani* BREUNING, 1966, voir *circumcinctum*.
130. - *subsericatum disconigromaculipenne* BREUNING, 1962, *Ent. Abh. Mus. Tierk. Dresden* 27: 370, *Dorcadion Pedestredorcadion*.(\*)  
Paratype, (1), Turquie : Anatolie, Kastamuni, Avril 1953, S. Breuning leg. & vendit.
131. - *subsericatum humerosubvittatum* BREUNING, 1962, *Ent. Abh. Mus. Tierk. Dresden* 27: 369, *Dorcadion Pedestredorcadion*.(\*)  
Type ♂ & 20 paratypes, (1), Turquie : Kastamuni, Mai 1959, S. Breuning leg. & vendit.
132. - *subsericatum junctum* BREUNING, 1962, *Ent. Abh. Mus. Tierk. Dresden* 27: 370, *Dorcadion Pedestredorcadion*.(\*)  
Type ♀ & 30 paratypes, (1), Turquie : Kastamuni, Mai 1959, S. Breuning leg. & vendit.
133. - *subsericatum nigroapicale* BREUNING, 1962, *Ent. Abh. Mus. Tierk. Dresden* 27: 369, *Dorcadion Pedestredorcadion*.(\*)  
Type ♂ & 239 paratypes, (1), Turquie : Kastamuni, Mai 1959, S. Breuning leg. & vendit.
134. - *subsericatum nigroimmaculatum* BREUNING, 1962, *Ent. Abh. Mus. Tierk. Dresden* 27: 370, *Dorcadion Pedestredorcadion*.(\*)  
Holotype ♀, (1), Turquie : Kastamuni, Mai 1959, S. Breuning leg. & vendit.
135. - *subsericatum rubroapicipenne* BREUNING, 1962, *Ent. Abh. Mus. Tierk. Dresden* 27: 369, *Dorcadion Pedestredorcadion*.(\*)  
Type ♂ & 637 paratypes, (1), Turquie : Kastamuni, Mai 1959, S. Breuning leg. & vendit.

136. - *subsericatum suturemaculatum* BREUNING, 1962, *Ent. Abh. Mus. Tierk. Dresden* 27: 369, *Dorcadion Pedestredorcadion*.(\*)  
Type ♀ & 38 paratypes, (1), Turquie : Kastamuni, Mai 1959, S. Breuning leg. & vendit.
- \* *suturemaculatum* BREUNING, 1962, voir *subsericatum*.
137. - *syriense* BREUNING, 1943, *Misc. Ent.* 40, 9: 94, 5, *Dorcadion Pedestredorcadion*.(\*)  
12 paratypes, (1), Syrie : Amanus, Escalera.
138. - *terolense* ESCALERA, 1902, *Bol. Soc. esp. Hist. nat.*: 282, 3, *Dorcadion*.(\*)  
36 paratypes, (1), Espagne : Gudar; Cucalon.  
= *Iberodorcadion Hispanodorcadion terolense* (ESCALERA, 1902).  
1 ex. revu par BREUNING, 1952 = *I. H. terolense glabripenne* PIC, 1904.  
4 ex. revus par BREUNING, 1952 = *I. H. terolense nigerrimum* BREUNING, 1947.  
24 ex. revus par BREUNING, 1952 = *I. H. terolense nigritipes* BREUNING, 1947.
- \* *thebanicum* BREUNING, 1962, voir *minutum*.
139. - *tristriatum* SUVOROV, 1913, *Rev. russe Ent.* 13, 1: 71-3, *Dorcadion*.(\*)  
Syntype, (1), Russie : Caucasus, Kislowodsk.  
= *Dorcadion Pedestredorcadion holocericeum tristriatum* (SUVOROV, 1913).
140. - *tuleskovi lateseparatum* BREUNING, 1962, *Ent. Abh. Mus. Tierk. Dresden* 27: 245, *Dorcadion Pedestredorcadion*.(\*)  
Syntype, (1), Grèce : Mt. Olympe, 1900 m, Mai 1954, S. Breuning leg. & vendit.
141. - *turkestianicum* KRAATZ, 1881, *Deuts. Ent. Zeit.*: 335, *Dorcadion*. (?)  
Syntype, (1), Russie : Turkestan, Dr. Staudinger, coll. L. von Heyden.  
= *Dorcadion Pedestredorcadion turkestianicum* (KRAATZ, 1881).
142. - *umbripenne* ESCALERA, 1908, *Bol. Soc. esp. Hist. nat.* 8: 336, 7, *Dorcadion*.(\*)  
3 paratypes, (1), Espagne : Plata de la ???.  
= *Iberodorcadion Hispanodorcadion abulense umbripenne* (ESCALERA, 1908).
143. - *umbripenne hispanoloide* ESCALERA, 1911, *Bol. Soc. esp. Hist. nat.* 11: 84, *Dorcadion*.(\*)  
Paratype, (1), Espagne : Puerto de Chia.  
= *Iberodorcadion Hispanodorcadion abulense laufferoide* (ESCALERA, 1911).
144. - *umbripenne laufferoide* ESCALERA, 1911, *Bol. Soc. esp. Hist. nat.* 11: 83, *Dorcadion*.(\*)  
6 paratypes, (1), Espagne : Villatoro ; Puerto de Chia.  
= *Iberodorcadion Hispanodorcadion abulense laufferoide* (ESCALERA, 1911).
145. - *umbripenne perezoides* ESCALERA, 1911, *Bol. Soc. esp. Hist. nat.* 11: 84, *Dorcadion*.(\*)  
5 paratypes, (1), Espagne : Puerto de Villatoro.  
= *Iberodorcadion Hispanodorcadion abulense perezoides* (ESCALERA, 1911).

146. - *umbripenne plurilineatum* ESCALERA, 1911, *Bol. Soc. Esp. Hist. Nat.* 11: 84, *Dorcadion*.(\*)  
Paratype, (1), Espagne : Gredos, J. Ardois.  
= *Iberodorcadion Hispanodorcadion abulense plurilineatum* (ESCALERA, 1911).  
\* *urbionense* ESCALERA, 1902, voir *almarzense*.
147. - *uvarovi* SUVOROV, 1911, *Rev. russe Ent.* 11: 279, 80, *Compsodorcadion*.(\*)  
2 paratypes, (1), Russie : Uralsk-Gebiet, Temir, Avril 1908, Uvarov.  
= *Dorcadion uvarovi* (SUVOROV, 1911).
148. - *villosladense* ESCALERA, 1902, *Bol. Soc. esp. Hist. nat.*: 280, 1, *Dorcadion*.(\*)  
Paratype, (1), Espagne : ?.  
= *Iberodorcadion Hispanodorcadion neilense villosladense* (ESCALERA, 1902).  
\* *vittatum* BREUNING, 1962, voir *pilosellum*.  
\* *xanthium* BREUNING, 1962 voir *exornatum*.  
\* *zaisanense* SUVOROV, 1911, voir *jakovlevianum*.

## IN LITTERIS

- *Dorcadion Pedestredorcadion coiffaiti subseparatevittatum* BREUNING, (1), Turquie, Balikesir.
- *Dorcadion Pedestredorcadion lameeri discoimmaculipenne* BREUNING, (1), Turquie, Kastamuni.
- *Dorcadion Pedestredorcadion lameeri atrofemorale* BREUNING, (1), Turquie, Kastamuni.
- *Dorcadion Pedestredorcadion lameeri holotripes* BREUNING, (1), Turquie, Kastamuni.
- *Dorcadion Pedestredorcadion meteorum* BREUNING, (1), Grèce.  
Malgré toutes nos recherches, il ne nous a pas été possible de retrouver la publication originale de ce "Type" dont Breuning décrit en 1961 l'allotype ♀.

## 3. TRIBU MESOSINI

149. - *affinis* BREUNING, 1964, *Ent. Arb. Mus. Frey* 15: 92, *Sorbia*.(\*)  
Paratype, (3), Bornéo : Lohaban, J. B. Ledru, 1897.
150. - *anancyloides* BREUNING, 1958, *Bull. Inst. r. Sci. nat. Belgique* 35, 22: 6, *Cacia*.(\*)  
Holotype ♂, (3), Bornéo : Kariovang, don S. Breuning.
151. - *basialboantennalis* BREUNING, 1958, *Bull. Inst. r. Sci. nat. Belgique* 34, 22: 6-7, *Cacia Ipocregyes*.(\*)  
Holotype ♀, (3), Bhutan, don S. Breuning.



152. - *bifasciatipennis* BREUNING, 1960, *Bull. Inst. r. Sci. nat. Belgique* 36, 7: 4, *Mesosa Saimia*.(\*)  
Holotype ♀, (3), Malaisie, Malacca, Pulu Milu, Galatea.
153. - *binaluanica* BREUNING, 1966, *Bull. Inst. r. Sci. nat. Belgique* 42, 21: 3, 4, *Cacia Ipocregyes*.(\*)  
Holotype ♂, (3) Philippines : Iles Palawan, Ile Binaluan.
154. - *binigrovitticollis* BREUNING, 1966, *Bull. Inst. r. Sci. nat. Belgique* 42, 21: 3, *Mesosa Perimesosa*.(\*)  
Holotype, (3), Tonkin : Chapa.
155. - *celebensis* BREUNING, 1938, *Nov. Ent.* 8: 34, *Cacia*.(\*)  
Holotype ♂, (7), Iles Moluques : Ile Célèbes, Megondouw, ex coll. Le Moul.
156. - *collarti* BREUNING, 1960, *Bull. Inst. r. Sci. nat. Belgique* 36, 7: 3, 4, *Cacia Acanthocacia*.(\*)  
Holotype ♀, (3), Bornéo : Matang.
157. - *djampeanus* BREUNING, 1960, *Bull. Inst. r. Sci. nat. Belgique* 36, 7: 6, *Paracoptops*.(\*)  
Holotype ♂, (?), (?) : Ile Djampea.
158. - *fastidiosus ssp. philippinensis* BREUNING, 1965, *Mitt. Zool. Mus. Berlin* 41, 2: 179, *Clyzomedus*.(\*)  
2 paratypes, (7), Iles Moluques : Amboine, Ceram, C. Ribbe, 1884.
159. - *fastidiosus ssp. toekanensis* BREUNING, 1965, *Mitt. Zool. Mus. Berlin* 41, 2: 179, *Clyzomedus*.(\*)  
2 paratypes, (7), Ile Toekan : Besi, Kalidupa.
160. - *hypocrita* LAMEERE, 1892, *Annls Soc. ent. Belgique* 36: 506, *Coptops*.(\*)  
Holotype, (2), Gabon : Forêt de Si-Banghi, J. Carradot.
161. - *javanica* BREUNING, 1960, *Bull. Inst. r. Sci. nat. Belgique* 36, 7: 5, *Falsomesosella*.(\*)  
Holotype, (3), Java : Radja Mandala, don S. Breuning.
162. - *laosensis* BREUNING, 1961, *Bull. Inst. r. Sci. nat. Belgique* 37, 20: 3, *Mesosa Aphelocnemia*.(\*)  
Holotype ♀, (3), Laos : Novembre 1917, ex coll. Vitalis de Salvaza.
163. - *maculatus* PIC, 1923, *Mél. Exot. Ent.* 40: 20, *Pseudipocragyes*.(§)  
Paratypes, (3), Laos : illisible, Mai 1919, ex coll. Vitalis de Salvaza.
164. - *medana* BREUNING, 1954, *Bull. Inst. r. Sci. nat. Belgique* 30, 11: 9, *Mesosa Perimesosa*.(\*)  
Holotype ♀, (3), Sumatra : Medan, Août, ex coll. Le Moul.
165. - *perahensis* BREUNING, 1968, *Bull. Mus. Hist. nat. Belgique* 40, 4: 694, *Cacia Ipocregyes*.(\*)  
Holotype ♀, (3), Malaisie : Perak, 1100m, Gounong Boubou, W. Doherty.

166. - *perakensis* BREUNING, 1960, *Bull. Inst. r. Sci. nat. Belgique* 36, 7: 5, *Falsomesosella*.(\*)  
Holotype, (3), Malaisie : Malacca, Kuala Lumpur, Stankovic, don S. Breuning.  
\* *philippinensis* BREUNING, 1965, voir *fastidiosus*.
167. - *quadriplagiata* BREUNING, 1935, *Fol. Zool. Hydrob.* 8, 264, 5, *Mesosa Saimia*.(\*)  
Holotype ♂, (3), Tonkin : Tuyen Quang, Mai 1910, Demange, ex coll. Le Moulton.
168. - *similis* BREUNING, 1935, *Fol. Zool. Hydrob.* 8: 263, *Mutatocoptops*.(\*)  
Paratype, (3), Inde : Chandkira, Silhet.  
\* *toekanensis* BREUNING, 1965, voir *fastidiosus*.
169. - *tonkinea* PIC, 1925, *Bull. Soc. ent. France*: 188, *Agelasta*.(§)  
Paratype, (3), Tonkin : Chapa, Mai 1916, ex coll. Vitalis de Salvaza.
170. - *yunnanensis* BREUNING, 1954, *Bull. Inst. r. Sci. nat. Belgique* 30, 11: 10, *Agelasta Dissosira*.(\*)  
Holotype ♂, (3), Chine : Nord Ouest Yunnan, Dju-kou-la, 1200 m.

## IN LITTERIS

- *Agelasta ? maculata* BREUNING, (3), Bornéo.
- *Cacia albosignatipennis* BREUNING, (3), Java.
- *Cacia triangularis* BREUNING, (3), Philippines.
- *Pseudipocregges multimaculatus* BREUNING, (3), Laos.

## 4. TRIBU TRAGOCEPHALINI

171. - *albicans* BREUNING, 1961, *Bull. Inst. r. Sci. nat. Belgique* 37, 20: 3, *Graciella*.(\*)  
Holotype, (2), Cameroun : Johann Albrechtshöhe.
172. - *alluaudi* LAMEERE, 1893, *Annls Soc. ent. France*, 62: 106, *Tragocephala*.(\*)  
Paratype, (2), Iles Seychelles : La Digue, Ch. Alluau, 1892.
173. - *angolensis flavotecta* BREUNING, 1954, *Bull. Inst. r. Sci. nat. Belgique* 30, 11: 17, *Tragocephala*.(\*)  
Type ♀ & paratype, (2), Angola : coll. Nonfried.  
\* *apiceclarior* BREUNING, 1950, voir *tripunctata*.  
\* *apicenigra* BREUNING, 1939, voir *variegata*.
174. - *argentea* HINTZ, 1912, *Deuts. ent. Zeits.*: 647, 8, *Chariesthes*.(\*)  
Holotype, (2), Congo belge : Kondué, Ed. Luja.

175. - *bella ssp. postcoerulea* BREUNING, 1954, *Bull. Inst. r. Sci. nat. Belgique* 30, 11: 20, 1, *Chariesthes*.(\*)  
Type ♀ & 4 paratypes, (2), Congo : Pangala.
176. - *berchmansi* HINTZ, 1909, *Deuts. ent. Zeits.*: 558, *Tragocephala*.(\*)  
Syntype, (2), Togo : Kpandu, Miss.-Mus. Steyl.
177. - *berchmansi conjunctevittata* BREUNING, 1954, *Bull. Inst. r. Sci. nat. Belgique* 30, 11: 18, *Tragocephala*.(\*)  
Holotype ♀, (2), Rép. Centrafricaine : Haute Sangha, Carnot.
178. - *berchmansi postmaculata* BREUNING, 1954, *Bull. Inst. r. Sci. nat. Belgique* 30, 11: 18, *Tragocephala*.(\*)  
Holotype ♂, (2), Rép. Centrafricaine, Haute Sangha, Carnot.
179. - *brunneomaculata* HINTZ, 1912, *Deuts. ent. Zeits.* : 645, *Graciella*.(\*)  
Syntype, (2), Cameroun, Joh. Albrechtshöhe, Février-Avril 1898, L. Conradt S.V.
180. - *burgeoni favareli* BREUNING, 1954, *Bull. Inst. r. Sci. nat. Belgique* 30, 11: 18, 9, *Tragocephala*.(\*)  
Type ♂ & paratype, (2), Gabon : Bas-Ogoué, ex coll. Favarel.
181. - *carbonaria* LAMEERE, 1892, *Annl. Soc. ent. Belgique* 36: 507, *Tragocephala*.(\*)  
2 syntypes, (2), Congo belge : Louloua, coll. Candèze & Lameere.
- \* *castnioides* BREUNING, 1938, voir *nobilis*.
182. - *collarti* BREUNING, 1954, *Bull. Inst. r. Sci. nat. Belgique* 30, 11: 19, 20, *Paradinocephalus*.(\*)  
Holotype, (2), Cameroun : Sanaga, Dibongo Pflanzung.
- \* *conjunctevittata* BREUNING, 1954, voir *berchmansi*.
183. - *elegantissimum maculatum* BREUNING, 1960, *Bull. Inst. r. Sci. nat. Belgique* 36, 7: 25, *Tragiscoschema*.(\*)  
Holotype ♂, (2), Tanzanie : (D. O. Afr.), Tanga, leg. Methner.
- \* *fasciata* BREUNING, 1938, voir *multinotata*.
- \* *favareli* BREUNING, 1954, voir *burgeoni*.
184. - *flavoguttata* AURIVILLIUS, 1913, *Ark. Zool.* 8, 22: 21, *Chariesthes*.(\*)  
Syntype, (2), Tanzanie : (D. O. Afr.) ; Namupa.  
= *Pseudochariesthes flavoguttata* (AURIVILLIUS, 1913).
- \* *flavotecta* BREUNING, 1954, voir *angolensis*.
185. - *jansoni* CHEVROLAT, 1861, *Journ. Ent.* 1: 191, *Phosphorus*.(\*)  
2 syntypes, (2), Sierra Leone : ex coll. Mniszech.  
= *Voetia virescens jansoni* (CHEVROLAT, 1861).

186. - *kenyensis* BREUNING, 1960, *Bull. Inst. r. Sci. nat. Belgique* 36, 7: 7, *Chariesthes*.(\*)  
Holotype ♀, (2), Kenya : Mont Kenya, Février 1935.
187. - *leonensis* BREUNING, 1939, *Nov. Ent.* 9: 68, *Chariesthes*.(\*)  
Holotype, (2), Sierra Leone : Mayamba, ex coll. Le Moul.
- \* *maculatum* BREUNING, 1960, voir *elegantissimum*.
188. - *moseri* HINTZ, 1910, *Deuts. ent. Zeits.*: 306, *Murosternum*.(\*)  
2 syntypes, (2), Tanzanie : Usambura, Neu Bethel, Décembre 1904.  
= *Graciella compacta zanzibarica* JORDAN, 1894.
189. - *multinotata fasciata* BREUNING, 1938, *Nov. Ent.* 8: 42, *Chariesthes*.(\*)  
Holotype ♂, (2), Gabon : Bas Ogoué, ex coll. Le Moul.
- \* *nimbatus* LESNE, 1914, voir *virescens*.
190. - *nobilis castnioides* BREUNING, 1938, *Nov. Ent.* 8: 40, *Tragocephala*.(\*)  
Holotype ♀, (2), Gabon, Bas Ogoué, ex coll. Le Moul.
191. - *nyassica* HINTZ, 1909, *Deuts. ent. Zeits.*: 559, 60, *Tragocephala*.(\*)  
3 syntypes, (2), Mozambique : (D. O. Afr.), Nyassa.  
= *Tragocephala morio nyassica* HINTZ, 1909.
- \* *postcoerulea* BREUNING, 1954, voir *bella*.
- \* *postmaculata* BREUNING, 1954, voir *berchmansi*.
192. - *pretiosa* HINTZ, 1909, *Deuts. ent. Zeits.*: 559, *Tragocephala*. (\*)  
2 syntypes, (2), Tanzanie : Nguelo ; Usambara, Lutindi.  
= *Tragocephala nobilis pretiosa* HINTZ, 1909.
193. - *probi* HINTZ, 1909, *Deuts. ent. Zeits.*: 559, *Tragocephala*.(\*)  
2 syntypes, (2), Togo : Kpandu, Miss. Mus. Steyl.  
= *Tragocephala nobilis chloris* CHEVROLAT, 1858.
194. - *ruber* HINTZ, 1912, *Deuts. ent. Zeits.*: 648, *Apheniastus*.(\*)  
Syntype, (2), Span. Guinea : Nkolentangan, Novembre 1907 - Mai 1908,  
G.Tessmann.  
= *Auriolus ruber* (HINTZ, 1912).
195. - *rubrosignatus* AURIVILLIUS, 1913, *Ark. Zool.* 8, 22: 20, *Poemenesperus*.(§)  
Holotype, (2), Afrique : sans localité.  
= *Poi(e)menesperus latus rubrosignatus* AURIVILLIUS, 1913.
196. - *schultzei* HINTZ, 1919, *Erg. Zweit. Deuts. Zentr. Afr. Exp.* 1910-11, 1: 619, 20,  
*Tragocephala*.(\*)  
Syntype, (2), Congo belge : Kimuenza, Octobre 1910, Dr A. Schultze.  
= *Tragocephala nobilis delia* THOMSON, 1865.

197. - *sesensis* HINTZ, 1912, *Deuts. ent. Zeits.*: 648, *Apheniastus*.(\*)  
Holotype, (2), Brit. Ostafrika : Sese Inseln, R. Roch.  
= *Chariesthes sesensis* (HINTZ, 1912).
198. - *similis* HINTZ, 1909, *Deuts. ent. Zeits.*: 558, 9, *Tragocephala*.(\*)  
Syntype, (2), Togo : Kpandu, Miss. Mus. Steyl.  
= *Tragocephala nobilis ochracea* JORDAN, 1894.
199. - *tessmanni* HINTZ, 1919, *Erg. Zweit. Deuts. Zentr. Afr. Exp.* 1910-11, 1: 620,  
*Poemenesperus*.(\*)  
Holotype, (2), Span. Guinea : G. Tessmann.
200. - *timida* DUVIVIER, 1892, *Anns Soc. ent. Belgique* 36: 167, *Tragocephala*.(\*)  
Holotype, (2), Congo belge : Ibembo, Août 1890, J. Duvivier.  
= *Tragosoma mniszehi timida* (DUVIVIER, 1892).
201. - *tripunctata apiceclarior* BREUNING, 1950, *Bull. Inst. r. Sci. nat. Belgique* 26, 12: 3,  
*Pseudochariesthes*.(\*)  
Holotype, (2), Congo belge : Wengo Ifomi, E. Quineaux.  
= *Pseudochariesthes tripunctata flavoapicalis* BREUNING, 1934.
202. - *undulatovittata* BREUNING, 1962, *Bull. Inst. r. Sci. nat. Belgique* 28, 40: 2,  
*Pseudochariesthes*.(\*)  
Holotype ♂, (2), Togo : Misahöhe.
203. - *unicolor* BREUNING, 1953, *Bull. Inst. r. Sci. nat. Belgique* 29, 8: 6, *Chariesthoides*.(\*)  
Holotype ♂, (2), Angola ; revu par P. Teocchi, *Bull. Soc. Sci. Nat* 74: 12.  
= *Onthochariesthes unicolor* (BREUNING, 1953).
204. - *unicolor* AURIVILLIUS, 1913, *Ark. Zool.* 8, 22: 18, 9, *Phosphorus*.(§)  
Holotype, (2), Congo belge : Ibembo, De Smet.
205. - *variegata apicenigra* BREUNING, 1939, *Nov. Ent.* 9: 68, *Tragocephala*.(\*)  
Type & paratype, (2), Congo belge : Kafakumba, ex coll. Le Mout.
206. - *virescens nimbatus* LESNE, 1914, *Nouv. Arch. Museum*: 6 & 19, *Phosphorus*.(\*)  
Syntype ♀, (2), Nov. Calabar : Buguma.
207. - *viridescens* BREUNING, 1953, *Bull. Inst. r. Sci. nat. Belgique* 29, 8: 6, 7, *Nyctopais*.(\*)  
Type & paratype, (2), Congo belge : Bambesa, Juin 1937, J. Vrijdagh ; revu par P.  
Teocchi, 1988, *Bull. Soc. Sci. Nat* 60: 25.  
= *Nyctopais jordani* AURIVILLIUS, 1913.

##### 5. TRIBU STERNOTOMINI

208. - *amabilis kolbei* HINTZ, 1911, *Deuts. ent. Zeits.*: 583, *Sternotomis*.(\*)  
3 syntypes, (2), Liberia : Cap Palmas.

209. - *amabilis ochreomaculata* BREUNING, 1954, *Bull. Inst. r. Sci. nat. Belgique* 30, 11: 16, *Sternotomis*.(\*)  
Type ♂ & 8 paratypes, (2), Gabon : Bas-Ogoué , ex coll. Favarel ; Cameroun : Eborowa, 1912, v. Rothkirch ; Afrique occid. : Ogowe, 1890, L. Gazengel ; ? : Ndongadjap, Février 1914 ; illisible.
210. - *amabilis sylvia* HINTZ, 1911, *Deuts. ent. Zeits.*: 583, *Sternotomis*.(\*)  
Syntype, (2), W. Africa : illisible, coll. Richter.
- \* *boni* LE MOULT, 1939, voir *regalis*.
211. - *centralis perviridis* BREUNING, 1953, *Bull. Inst. r. Sci. nat. Belgique* 29, 8: 7, *Sternotomis*.(\*)  
Holotype ♂, (2), Congo belge : Wenga Ifomi, E. Quineaux.
212. - *cingulatus* AURIVILLIUS, 1913, *Ark. Ent.* 8, 2-3: 17, *Zographus*.(\*)  
Holotype, (2), Malawi : Nyassaland, Tschinde, Frühstorfer.
- \* *coeruleata* BREUNING, 1954, voir *rungsiensis*.
213. - *eremita ssp. gabonensis* BREUNING, 1954, *Bull. Inst. r. Sci. nat. Belgique* 30, 11: 17, *Freadelpha*.(\*)  
Type ♀ & 3 paratypes, (2), Gabon : Ivindo, ex coll. Le Moul. t.
214. - *fairmairei* ARGOD, 1899, *Bull. Soc. ent. France*: 208, *Sternotomis*. (?)  
3 syntypes, (2), Somalie : Berbera, Chech.
- \* *favareli* LE MOULT, 1939, voir *regalis*.
- \* *flavescens* BREUNING, 1935, voir *flavomaculata*.
215. - *flavomaculata* HINTZ, 1919, *Erg. Zweit. Deuts. Zentr. Afr. Exp.* 1910-11, 1: 618, 9, *Sternotomis*.(\*)  
Holotype, (2), Cameroun : Nlohe, Novembre 1910, E. Hintz.
216. - *flavomaculata flavescens* BREUNING, 1935, *Nov. Ent.* 3, 19: 146, *Sternotomis* (\*)  
Lectotype & 12 paralectotypes, (2), Kenya : Bea, Yale River, 1915, Babault ; désignés par P. Teocchi [non publié à ce jour].
- \* *gabonensis* BREUNING, 1954, voir *eremita*.
- \* *kolbei* HINTZ, 1911, voir *amabilis*.
217. - *lemarineli* DUVIVIER, 1890, *Annls Soc. ent. Belgique* 34: 32-4, *Tragocephala*.(\*)  
Holotype ♀, (2), Congo belge : Haut Kasai, Loulouabourg, rec. : P. Lemarinel.  
= *Freadelpha principalis picta* WATERHOUSE, 1886.
- \* *ochreomaculata* BREUNING, 1954, voir *amabilis*.

218. - *orientalis* BREUNING, 1954, *Bull. Inst. r. Sci. nat. Belgique* 30, 11: 15, *Zographus*.(\*)  
Holotype ♂, allotype ♀ & 5 paratypes, (2), Kenya : Yale River, B.E.A., Octobre 1915, G. Babault ; environs de Kaimosi, forêt de Kakamegoes, Mt Elgon, 2000 m, B.E.A., 1913, G. Barbault.
- \* *perviridis* BREUNING, 1953, voir *centralis*.
219. - *polyspila ssp. sicutensis*, BREUNING, 1954, *Bull. Inst. r. Sci. nat. Belgique* 30, 11: 16, 7, *Freadelpha Geloharpya*.(\*)  
Syntype ♀ & 3 paratypes, (2), Rép. Centrafricaine : Fort Sibut, Oubanghi Chari, ex Coll. Le Moul.
- \* *reductevitticollis* BREUNING, 1954, voir *runsoriensis*.
220. - *regalis boni* LE MOULT, 1939, *Nov. Ent.* 12: 93, *Zographus*.(\*)  
Holotype ♂, allotype ♀ et 88 paratypes, (2), Congo français : Fort Crampel ; Tchad : Haut Chari, Fort Sibut, ex coll. Le Moul.
221. - *regalis favareli* LE MOULT, 1939, *Nov. Ent.* 12: 94, *Zographus*.(\*)  
Holotype ♂, allotype ♀ & 39 paratypes, (2), Gabon : Bas Ogoué , ex coll. Favarel ; Congo français : Etoumbi, ex coll. Le Moul.
222. - *runsoriensis coeruleata* BREUNING, 1954, *Bull. Inst. r. Sci. nat. Belgique* 30. 11: 16, *Sternotomis*.(\*)  
Type ♂ & paratype, (2), Uganda : Grauer ; Afrique orientale Allemande, Kilimandjaro, zone des cultures, Janvier-Avril 1904, Ch. Alluaud.
223. - *runsoriensis reductevitticollis* BREUNING, 1954, *Bull. Inst. r. Sci. nat. Belgique* 30, 11: 16, *Sternotomis*.(\*)  
Holotype ♂, (2), Tanganyka : (D.O. Afr.), Bukoba, Avril 1908, Dr Marshall.
- \* *sicutensis* BREUNING, 1954, voir *polyspila*.
224. - *stictica* AURIVILLIUS, 1913, *Ark. Zool.* 8, 22: 17, 8, *Stenoharpya*. (§)  
2 syntypes, (2), Cameroun.
- \* *sylvia* HINTZ, 1911, voir *amabilis*.
225. - *zintgraffi* KOLBE, 1894, *Stettin Ent. Zeit.* 1-3: 38, 9, *Sternotomis*. (?)  
2 syntypes, (2), Cameroun : Baliburg, Janvier, Trookenzeit, Zintgraff S.  
= *Sternotomis bohemanni subsp. zintgraffi* KOLBE, 1894.

## IN LITTERIS

- *Sternotomis bohemanni ssp. bohndorffi circumscripta* HINTZ, (2), Congo belge.

## 6. TRIBU PROSOPOCERINI

226. - *assimilis* HINTZ, 1909, *Deuts. ent. Zeits.*: 558, *Prosopocera*.(\*)  
2 syntypes, (2), Tanzanie : Lindi, 1903.  
= *Prosopocera Dalterus albomarmorata* BREUNING, 1936.
227. - *auberti* FAIRMAIRE, 1892, *Rev. ent.* 11: 125, 6, *Dalterus*.(\*)  
Holotype, (2), Somalie : Obock.  
= *Prosopocera Dalterus auberti* FAIRMAIRE, 1892.
228. - *bicincta flavovitticollis* BREUNING, 1958, *Bull. Inst. r. Sci. nat. Belgique* 34, 22: 9, *Prosopocera Dalterus*.(\*)  
Holotype, (2), Mozambique, Zambezi.  
= *Prosopocera Dalterus pascoei* GAHAN, 1890.
229. - *bioculata* HINTZ, 1911, *Wiss. Erg. Deuts. Zentr. Afr. Exp.* 1907-08, 3: 435, *Prosopocera*.(\*)  
6 syntypes, (2), Congo belge : Kondué, Ed. Luja, coll. Hintz ; Libenge, Ubangi Distr., Octobre 1910, Dr. H. Schubotz leg.  
= *Prosopocera bipunctata ssp. bioculata* HINTZ, 1911.
230. - *bivittata* AURIVILLIUS, 1913, *Ark. Zool.* 8, 22: 16, *Alphitopola*.(§)  
2 syntypes, (2), Congo belge : don de Contreras.  
= *Prosopocera alphitopola ssp. bivittata* HINTZ, 1911.
231. - *collarti* BREUNING, 1948, *Bull. Mus. r. Sci. nat. Belgique* 24, 38: 23, *Prosopocera Alphitopola*.(\*)  
Holotype ♀, (2), Congo belge : Sanga, Novembre 1925, A. Collart.
232. - *ferranti* HINTZ, 1919, *Erg. Zweit. Deuts. Zentr. Afr. Exp.* 1910-11, 1: 616, *Prosopocera*.(\*)  
Syntype, (2), Congo belge : Kassai, Kondué.  
= *Prosopocera fryi* MURRAY, 1871.
- \* *flavovitticollis* BREUNING, 1958, voir *bicincta*.
233. - *fisheri* BREUNING, 1936, *Nov. Ent.* 6: 225, *Bangalaia*.(\*)  
Paratype, (2), Côte d'Ivoire : Dimbroko.
234. - *fisheri vermiculosa* BREUNING, 1954, *Bull. Inst. r. Sci. nat. Belgique* 30, 11: 15, *Bangalaia*.(\*)  
Holotype ♀, (2), Côte d'Ivoire : Dimbroko.
235. - *flavo-alba* BREUNING, 1953, *Bull. Inst. r. Sci. nat. Belgique* 29, 8: 7, 8, *Prosopocera Alphitopola*.(\*)  
Type, (2), Rép. Centrafricaine : Carnot, Haute Sangha ; revu par P. Teocchi, 1984, *Bull. Soc. Linnéenne Lyon* 53, 8: 284.  
= *Prosopocera Alphitopola lactea* THOMSON, 1857.



236. - *grisea* HINTZ, 1909, *Deuts. ent. Zeits.*: 557, *Prosopocera*.(\*)  
Holotype, (2), Togo : Palime, Miss. Mus. Steyl.  
= *Prosopocera hintzi* AURIVILLIUS, 1921.
237. - *hologrisea* BREUNING, 1953, *Bull. Inst. r. Sci. nat. Belgique* 29, 8: 7, *Prosopocera Alphitopola*.(\*)  
Holotype ♀, (2), Congo belge : Wenga-Ifomi, E. Quineaux.
238. - *itzingeriana* BREUNING, 1936, *Nov. Ent.* 6: 213, *Prosopocera*.(\*)  
Paratype, (2), Congo belge : Kondué, Ed. Luja.  
= *Prosopocera Alphitopola itzingeriana* BREUNING, 1936.
239. - *jansseni* HINTZ, 1909, *Deuts. ent. Zeits.*: 557, *Prosopocera*.(\*)  
Syntype, (2), Togo : Kpandu, Miss. Mus. Steyl.  
= *Prosopocera angolensis* QUEDENFELDT, 1885.
240. - *maculatus* HINTZ, 1913, *Deuts. ent. Zeits.*: 199, *Pinacosternodes*.(\*)  
5 syntypes, (2), Congo belge : Kondué, Ed. Luja.  
= *Bangalaia fulvosignata maculata* (HINTZ, 1913).
241. - *marmorata* GAHAN, 1898, *Mag. Nat. Hist.* 7: 48, *Prosopocera*.(\*)  
Paratype, (2), Kenya : Samburu, Octobre-Novembre 1896.  
= *Prosopocera Dalterus marmorata* GAHAN, 1898.
242. - *marmorata* HINTZ, 1919, *Erg. Zweit. Deuts. Zentr. Afr. exp.* 1910-11, 1: 617, *Alphitopola*.(\*)  
6 syntypes, (2), Dahomey : Ketu.  
= *Prosopocera Alphitopola dahomeica* AURIVILLIUS, 1921.
243. - *minor* HINTZ, 1909, *Deuts. ent. Zeits.*: 558, *Prosopocera*.(\*)  
4 syntypes, (2), Tanzanie : (D.O. afr.), Lindi, 1903, revus par S. Breuning & P. Teocchi, 1983, *Bull. I.F.A.N.*, 45: 131.  
= *Prosopocera Dalterus inermis* AURIVILLIUS, 1891.
244. - *multialbosignata* BREUNING, 1954, *Bull. Inst. r. Sci. nat. Belgique* 30, 11: 14, *Prosopocera Alphitopola*.(\*)  
Type, (2), Cameroun : Sanaga, Dibongopflanzung ; revu par P. Teocchi [non publié à ce jour].  
= *Prosopocera Alphitopola albomaculata* BREUNING, 1936.
245. - *myops uniocellata* BREUNING & TEOCCHI, 1975, *Bull. I.F.A.N.* 37, 2: 361, *Prosopocera*.(\*)  
Holotype ♀, (2), Congo belge : Wenga Ifomi, E. Quineaux.
246. - *peregrina* HINTZ, 1911, *Wiss. Erg. Deuts. Centr. Afr. Exp.* 1907-08, 3: 435, 6, *Prosopocera*.(\*)  
Syntype, (2), Congo staat : Manyema.  
= *Prosopocera Hierogyna peregrina* HINTZ, 1911.

247. - *principalis* BREUNING, 1936, *Nov. Ent.* 6: 209, 10, *Prosopocera*.(\*)  
Lectotype & paralectotype, (2), Tanzanie : D.O. Africa, Lindi ; designés par P. Teocchi [non publié à ce jour].  
= *Prosopocera Alphitopola principalis* BREUNING, 1936.
248. - *quedenfeldti* DUVIVIER, 1892, *Annls Soc. ent. Belgique* 36: 59, *Anybostetha*.(\*)  
Holotype ♂, (2), Congo belge : Ht. Itumbiri Ibembo, Août 1890, J. Duvivier.  
= *Bangalaia nebulosa* QUEDENFELD, 1887.
249. - *rhodesiana* BREUNING, 1962, *Bull. Inst. r. Sci. nat. Belgique* 38, 40: 3, 4, *Prosopocera Alphitopola*.(\*)  
Holotype, (2), Rhodésie méridionale.
250. - *schantzei* HINTZ, 1919, *Erg. Zweit. Deuts. Zentr. Afr. Exp.* 1910-11, 1: 617, *Alphitopola*.(\*)  
2 syntypes, (2), Congo belge : Kimuenza, Septembre 1910, Dr A. Schultze.  
= *Prosopocera Alphitopola schultzei* HINTZ, 1919.
251. - *signata* HINTZ, 1919, *Erg. Zweit. Deuts. Zentr. Afr. Exp.* 1910-11, 1: 616, 7, *Prosopocera*.(\*)  
Syntype, (2), Congo belge : Kasai, Kondué.  
= *Prosopocera Alphitopola signata* HINTZ, 1919.
252. - *spinipennis* BREUNING, 1954, *Bull. Inst. r. Sci. nat. Belgique* 30, 11: 12, *Prosopocera*.(\*)  
Holotype ♀, (2), Angola : Benguela, Dr. Wellman leg.  
= *Prosopocera Hierogyna luteomarmorata* BREUNING, 1936.
253. - *stiriaca* DUVIVIER, 1890, *Annls Soc. ent. Belgique* 34: 35, *Bangalaia*.(\*)  
Type ♂, (2), Congo belge : Ba-Ngala, Novembre 1889, J. Duvivier.
254. - *subocellata* BREUNING, 1950, *Bull. Inst. r. Sci. nat. Belgique* 26, 12: 4, *Prosopocera Alphitopola*.(\*)  
Holotype, (2), Congo belge ; revu par Teocchi 1993 [non publié à ce jour].
255. - *umbrina* HINTZ, 1919, *Erg. Zweit. Deuts. Zentr. Afr. Exp.* 1910-11, 1: 616, *Prosopocera*.(\*)  
2 syntypes, (2), Congo belge : Kondué , Ed. Luja ; Cameroun : Ebolowa, 1912, von Rothkirch.  
= *Prosopocera Parapocera fatidica* PASCOE, 1868.
256. - *uniformis* HINTZ, 1913, *Deuts. ent. Zeits.*: 199, *Pinacosternodes*.(\*)  
Syntype, (2), Congo belge : Kondué , Ed. Luja.  
= *Bangalaia fulvosignata uniformis* (HINTZ, 1913).
- \* *uniocellata* BREUNING & TEOCCHI, 1975, voir *myops*.

257. - *usambarica* BREUNING, 1954, *Bull. Inst. r. Sci. nat. Belgique* 30, 11: 13, *Prosopocera*.(\*)  
Holotype ♂, (2), Tanganyka : Usambara.
- \* *vermiculosa* BREUNING, 1954, voir *fisheri*.
258. - *viridana* BREUNING, 1954, *Bull. Inst. r. Sci. nat. Belgique* 30, 11: 12, 3, *Prosopocera Alphotopola*.(\*)  
Holotype, (2), Gabon : Bas Ogoué , ex coll. G. Favarel.
259. - *viridecincta* HINTZ, 1919, *Erg. Zweit. Deuts. Zentr. Afr. Exp.* 1910-11, 1: 617, *Alphotopola*.(\*)  
8 syntypes, (2), Dahomey : Ketu.  
= *Prosopocera Alphotopola viridecincta* (HINTZ, 1919).
260. - *viridis* HINTZ, 1911, *Wiss. Erg. Deuts. Zentr. Afr. Exp.* 1907-08: 436, *Timoreticus*.(\*)  
Syntype, (2), Congo belge : Kondué , Kassai.  
= *Prosopocera Alphotopola viridis* (HINTZ, 1911).
261. - *viridis* HINTZ, 1913, *Deuts. Ent. Zeits.*: 199, 200, *Pinacosternodes*.(\*)  
2 syntypes, (2), Congo belge : Kondué , Ed. Luja.  
= *Bangalaia viridis* (HINTZ, 1913).

#### 7. TRIBU XYLORHIZINI

262. - *basicornis* FAIRMAIRE, 1884, *Bull. Soc. ent. Belgique* 28: 77, *Spodotaenia*.(\*)  
Type, (2) ? : Makdischu
263. - *holonigra* BREUNING, 1954, *Expl. Parc nat. Upemba* 25, 4: 74, *Cymatura*.(\*)  
5 paratypes, (2), Congo belge : Lusinga, P.N.U., riv. Kamatungulu, Juin 1945 ; riv. Dipidi, 1700 m, Janvier 1946 ; Mabwe : rive Est Lac Upemba, 585 m, Janvier 1949, G. F. de Witte.

#### 8. TRIBU HOMONOEINI

264. - *flavovariegata ssp. javanica* BREUNING, 1958, *Bull. Inst. r. Sci. nat. Belgique* 34, 22: 15, 6, *Bumetopia*. (\*)  
Holotype, (3), Java : ex coll. Le Moults.
265. - *panayensis* BREUNING, 1950, *Long.* 1: 364, 5, *Bumetopia*. (\*)  
Syntype, (3), Philippines : Ile Panay, Mont Macosolon.
266. - *schantzei* BREUNING, 1950, *Long.* 1: 370, 1, *Bumetopia*. (\*)  
Syntype, (3), Philippines : Ile Polilio, W. Schultze.

267. - *sormeoides ssp. websteri* BREUNING, 1966, *Bull. Inst. r. Sci. nat. Belgique* 42, 21: 4, *Heteroclytomorpha*. (\*)  
Holotype ♂, (7), New Hannover : Février & Mars 1897, Webster.

### 9. TRIBU APOMECCYNINI

268. - *affinis* BREUNING, 1966, *Bull. Inst. r. Sci. nat. Belgique* 42, 21: 10, *Mimosybra*.(\*)  
Holotype, (3), Philippines : Luzon, Semper leg.
269. - *affinis* BREUNING, 1966, *Bull. Inst. r. Sci. nat. Belgique* 42, 21: 9, *Orcesis*.(\*)  
Holotype, (3), Malaisie : Singapoure.
- \* *alboscuteUata* BREUNING, 1958, voir *bicolor*.
270. - *albovittatus* BREUNING, 1966, *Bull. Inst. r. Sci. nat. Belgique* 42, 21: 11, 2, *Adetus*.(\*)  
Holotype, (6), Pérou : Lac Titicaca.
271. - *alluauuui* FAIRMAIRE, 1895, *Annls Soc. ent. Belgique* 39: 454, *Auxa*.(\*)  
5.syntypes, (2), Madagascar : Diego Suarez, Ch. Alluauu 1893.  
= *Parauxa alluauuui* (FAIRMAIRE, 1895).
272. - *atroapicalis* BREUNING, 1960, *Bull. Inst. r. Sci. nat. Belgique* 36, 7: 26, *Eunidia*.(\*)  
Holotype, (2), Rhodésie du Nord : Chilola, Décembre 1899 ; revu par P. Teocchi, 1991, *Bull. Soc. Sci. Nat* 71: 11.  
= *Eunidia sulphurea atroapicalis* BREUNING, 1960.
273. - *bacillarius* BATES, 1885, *Biol. Centr. Amer.* 5: 344, *Adetus*.(\*)  
9 paratypes, (6), Panama : Bugaba, 800-1500 ft; Volcan de Chiriqui, 3000-4000 ft, Champion, don Godman & Salvin.
274. - *bicolor alboscuteUata* BREUNING, 1958, *Bull. Inst. r. Sci. nat. Belgique* 34, 22: 21, *Sybra*.(\*)  
Holotype, (7), Iles Moluques : Iles Célèbes, don. S. Breuning.
275. - *brunnea* HINTZ, 1919, *Erg. Zweit. Deuts. Zentr. Afr. Exp.* 1910-11, 1: 628, *Apomeccyna*.(\*)  
Syntype, (2), West-Africa : Ulleburg, Juin-Août 1908, Tessmann.
276. - *celebensis* BREUNING, 1939, *Festschr. E. Strand* 5: 247, *Sybra*.(\*)  
Paratype, (7), Iles Moluques : Iles Célèbes.
277. - *collarti* BREUNING, 1948, *Bull. Mus. r. Hist. nat. Belgique* 24, 47: 6, *Apomeccyna*.(\*)  
Holotype, (2), Congo belge : Forêt de Kawa, Lac Albert, Avril 1929, A. Collart leg.
278. - *collarti* BREUNING, 1948, *Bull. Mus. r. Hist. nat. Belgique* 24, 47: 7, *Eunidia*.(\*)  
Holotype, (2), Congo belge : Forêt de Kawa, Lac Albert, Avril 1929, A. Collart leg.
279. - *congoana* BREUNING, 1939, *Festschr. E. Strand* 5: 231, 2, *Ropica*.(\*)  
Holotype, (2), Gabon : Libreville, ex coll. Le Moul.

280. - *discounivittata* BREUNING, 1953, *Bull. Inst. r. Sci. nat. Belgique* 29, 8: 11, *Eunidia*.(\*)  
Holotype, (2), Congo belge : Elisabethville, Février 1940, H.J. Bredo.
281. - *djampeana* BREUNING, 1966, *Bull. Inst. r. Sci. nat. Belgique* 42, 21: 10, 11, *Sybra*.(\*)  
Holotype ♀, (3?), ? : Ile Djampea, Décembre 1895, A. Everett.
282. - *densealbomarmorata* BREUNING, 1966, *Mitt. Zool. Mus. Berlin* 42, 2: 238, *Sybra*.(\*)  
Paratype, (3), Philippines : Luzon, Hightsplan.
283. - *densepunctata* BREUNING, 1948, *Bull. Mus. r. Hist. nat. Belgique* 24, 47: 6,  
*Mycerinopsis Zotale*.(\*)  
Holotype, (3), Java : Soekaboemi, ex coll. Le Moul.
284. - *excavata* BREUNING, 1948, *Bull. Mus. r. Hist. nat. Belgique* 24, 47: 6, 7, *Mycerinopsis  
Zotale*.(\*)  
Holotype, (3), Java : Soekaboemi, ex coll. Le Moul.
285. - *fasciculata* HINTZ, 1919, *Erg. Zweit. Deuts. Zentr. Afr. Exp.* 1910-11, 1: 628,  
*Enaretta*.(\*)  
Syntype, (2), Cameroun : Conradt, ex coll. Desbrochers.  
= *Enaretta varia fasciculata* HINTZ, 1919.
286. - *filiformis* BREUNING, 1939, *Festschr. E. Strand* 5: 266, *Sybra*.(\*)  
Syntype, (3), Java : Soekaboemi.
287. - *flavoapicata ssp. tchadensis* LEPESME & BREUNING, 1955, *Bull. I.F.A.N.* 17, 3: 854,  
*Eunidia*.(\*)  
2 paratypes, (2), Tchad : Ouaddai ; Ouadi près de Gouro, Août 1949.
288. - *flavolineata* BREUNING, 1956, *Bull. Inst. r. Sci. nat. Belgique* 32, 25: 7, 8  
*Mimopothyne*.(\*)  
Holotype, (1), Chine : Ning Po, Don Baron Lheureux.
289. - *flavovittata* BREUNING, 1954, *Bull. Inst. r. Sci. nat. Belgique* 30, 28: 21 *Neosybra*.(\*)  
Holotype, (3), Inde : Sikkim, Mai 1911, P. Newton.
290. - *foudrasi* MONTROUZIER, 1861, *Annl. Soc. ent. France* 1: 285, *Anoesthetis*.(\*)  
Syntype, (4), Nouvelle Calédonie : Lifu 1853-57, R.P. Montrouzier.
291. - *fuscomarmoratus* BREUNING, 1966, *Bull. Inst. r. Sci. nat. Belgique* 42, 21: 11,  
*Bisaltes*.(\*)  
Holotype, (6), Pérou : Lac Titicaca.
292. - *gabonicus* BREUNING, 1939, *Festschr. E. Strand* 5: 206, 7, *Hyagnis*.(\*)  
Holotype, (2), Gabon : ex coll. Le Moul.
293. - *gibbicollis* FAIRMAIRE, 1902, *Annl. Soc. ent. Belgique* 46: 255, *Auxa*.(\*)  
Syntype, (2), Madagascar-sud : Andrahomana, Novembre 1910, Alluaud.

294. - *guttata* HINTZ, 1919, *Erg. Zweit. Deuts. Zentr. Afr. Exp.* 1910-11, 1: 627, *Apomecyna*.(\*)  
 Syntype, (2), West Africa : Uelleburg, Juin-Août 1908, Tessmann, ex coll. Desbrochers.  
 = *Apomecyna guttifera* LACORDAIRE, 1872.
295. - *ishigakii* BREUNING & OHBAYASHI, 1964, *Bull. Japan Ent. Acad.* 1, 6: 28, *Sybra*.(\*)  
 Paratype, (1), Japon : Ile Ishigaki, Takeda, Mai 1963, Y. Arita leg.
296. - *kuri* OHBAYASHI & HAYASHI, 1962, *Ent. Rev. Japon* 14, 2: 33, 4, *Sybra*.(\*)  
 Paratype, (1), Japon : Mt Hongu, Aichi, Mai 1954, H. Ohira leg.
297. - *lherminieri* FLEUTIAUX, 1889, *Annls Soc. ent. France* 9: 468, 9, *Adetus*.(\*)  
 2 syntypes, (6), Guadeloupe : Delauney, ex coll. Fleutiaux.
298. - *lombokensis* BREUNING, 1966, *Bull. Inst. r. Sci. nat. Belgique* 42, 21: 11, *Ropica*.(\*)  
 Holotype, (7), Iles de la Sonde : Lombok, Sapit, 700 m, Avril 1896, H. Früstorfer.
299. - *longicornis* BREUNING, 1938, *Nov. Ent.* 8: 61, *Sybra Atelais*.(\*)  
 Holotype  $\sigma$ , (7), Nouvelle Guinée : ex coll. Le Moul.
300. - *marmoreus* FAIRMAIRE, 1892, *Rev. Ent.* 11: 125, *Tritomicrus*.(\*)  
 2 syntypes, (2), Somalie : Obock.  
 = *Eunidia marmorea* (FAIRMAIRE, 1892).
301. - *mediofasciata* BREUNING, 1940, *Fol. Zool. Hydrob.* 10: 156, *Auxa*.(\*)  
 Holotype, (2), Madagascar : Ambovombe, ex coll. Le Moul.
302. - *medioflavomaculata* BREUNING, 1966, *Mitt. Zool. Mus. Berlin* 42, 2: 240, *Sybra*.(\*)  
 Paratype, (3), Philippines : Luzon, Hightsplan.
303. - *microphthalma* BREUNING, 1956, *Bull. Inst. r. Sci. nat. Belgique* 32, 25: 5, *Eunidia*.(\*)  
 Holotype, (2), Cameroun : Duala, Décembre 1911, von. Rothkirch.
304. - *microphthalma* BREUNING, 1966, *Bull. Inst. r. Sci. nat. Belgique* 42, 21: 10, *Sybra*.(\*)  
 Holotype, (7), Australie : Queensland.
305. - *mimogeminata* BREUNING & OHBAYASHI, 1964, *Bull. Japan Ent. Acad.* 1, 4: 17, *Sybra*.(\*)  
 Paratype, (1), Japon : Iles Ryukyu, Ile Ishigaki, Takeda, Mai 1963, Y. Arita leg.
- \* *nigricornis* BREUNING, 1950, voir *tripunctata*.
306. - *nigrovittipennis* BREUNING, 1961, *Bull. Inst. r. Sci. nat. Belgique* 37, 20: 24, *Eunidia*.(\*)  
 Holotype, (2), South Africa : Zululand.
307. - *obliquefasciata* BREUNING, 1938, *Nov. Ent.* 8: 61, *Sybra*.(\*)  
 Holotype, (3), Java : ex coll. Le Moul.

308. - *papuana* BREUNING, 1958, *Bull. Inst. r. Sci. nat. Belgique* 34, 22: 22, *Mycerinopsis*.(\*)  
Holotype, (7), Nouvelle Guinée : Wareo.
309. - *perakensis* BREUNING, 1959, *Bull. Inst. r. Sci. nat. Belgique* 35, 6: 6, 7, *Ebaeides*.(\*)  
Holotype, (3), Philippines : Malacca, Kuala Lumpur, Stankovic.
310. - *proximatoides* BREUNING, 1966, *Mitt. Zool. Mus. Berlin* 42, 2: 239, *Sybra*.(\*)  
Paratype, (3), Philippines : Mindanao.
311. - *punctatus* MONTOUZIER, 1855, *Annl. Soc. agr. Lyon*, 7: 57, *Callidium*.(\*)  
Type, (7), Nouvelle Guinée : Ile Woodlark, Entrecasteaux, 1847 - 1852, R.P. Montrouzier.  
= *Ichthyodes Orinoeme punctata* (MONTROUZIER, 1855).
312. - *puncticollis* BREUNING, 1953, *Bull. Inst. r. Sci. nat. Belgique* 29, 8 :12, *Eunidia*.(\*)  
Holotype, (2), Rhodésie du Nord : Musosa, Novembre 1939, H.J. Brédo.  
= *Eunidia punctulicollis* BREUNING, 1947.
313. - *rothkirchi* BREUNING, 1954, *Bull. Inst. r. Sci. nat. Belgique* 30, 28: 10, *Eunidia*.(\*)  
Holotype, (2), Cameroun : Tiko b. Victoria, Novembre 1912, von Rothkirch.
314. - *rufescens* AURIVILLIUS, 1913, *Ark. Zool.* 8, 22: 27, 8, *Aethiopia*. (§)  
4 syntypes, (2), Congo belge : Banana Boma, 1891, M. Tschoffen.
315. - *rufescens* BREUNING, 1953, *Bull. Inst. r. Sci. nat. Belgique* 29, 8: 18, *Pseudostenidea*.(\*)  
Holotype, (2), Congo belge : Elisabethville, Avril 1939, H.J. Brédo.
316. - *samarensis* BREUNING, 1956, *Long.* 3: 686, *Ebaeides*.(\*)  
Holotype, (3), Philippines : Ile Samar, ex coll. Preiss.
317. - *semperi* BREUNING, 1966, *Bull. Inst. r. Sci. nat. Belgique* 42, 21: 9, 10, *Parepilysta*  
*Spinepilysta*.(\*)  
Holotype ♂, (3), Philippines : Luzon, Semper.
318. - *subellipticus* BATES, 1880, *Biol. Centr. Amer.* 5: 107, *Adetus*.(\*)  
Paratype, (6), Guatemala : Zapote, G. C. Champion.
319. - *subtesselata* BREUNING, 1960, *Bull. Inst. r. Sci. nat. Belgique* 36, 7: 14, *Sybra*.(\*)  
Holotype, (1), Japon : Iles Oshima.
320. - *sumatrana* BREUNING, 1960, *Bull. Inst. r. Sci. nat. Belgique* 36, 7: 16, *Vitalisia*.(\*)  
Holotype ♂, (3), Sumatra : Avril 1911, Drescher leg.
321. - *tamborensis* BREUNING, 1956, *Bull. Inst. r. Sci. nat. Belgique* 32, 25: 6, *Ropica*.(\*)  
Holotype, (7), Iles de la Sonde : Ile de Sumbawa, Tambora, W. Doherty.
322. - *tamborensis* BREUNING, 1956, *Bull. Inst. r. Sci. nat. Belgique* 32, 25: 5, 6, *Sybra*.(\*)  
Holotype, (7), Iles de la Sonde : Ile de Sumbawa, Tambora, W. Doherty.

\* *tchadensis* LEPESME & BREUNING, 1955, voir *flavoapicata*.

323. - *tonkinensis* BREUNING, 1956, *Bull. Inst. r. Sci. nat. Belgique* 32, 25: 7, *Zorilispe*.(\*)  
Type & paratype, (3), Tonkin : env. de Lam, L. Blaise, don Baron Lheureux.
324. - *tonkinensis* BREUNING, 1960, *Bull. Inst. r. Sci. nat. Belgique* 36, 7: 14, *Falsoropica*.(\*)  
Holotype, (3), Tonkin : Bao Lac.
325. - *triangulifera* BREUNING, 1938, *Nov. Ent.* 8: 61, *Sybra*.(\*)  
Holotype, (7), Iles Moluques : Iles Célèbes, ex coll. Le Moult.
326. - *tripunctata ssp. nigricornis* BREUNING, 1950, *Bull. Inst. r. Sci. nat. Belgique* 26, 12: 9, *Eunidia*.(\*)  
Type & paratype, (2), Congo belge : Lupweshi, Octobre 1936, rec. F.G. Overlaet.
327. - *trivittata* AURIVILLIUS, 1927, *Ark. Zool.* 19, 17: 18, *Eunidia*.(\*)  
Holotype, (2), Congo Belge : Palanga, Août 1925, ex coll. A. Collart.
328. - *tuberculata* BREUNING, 1948, *Bull. Inst. r. Sci. nat. Belgique* 24, 47: 17 *Tuberculosybra*.(\*)  
Holotype ♂, (3), Inde : Kodaikanal, Monts Pulneys, Mai 1911, P. Newton, ex coll. Le Moult.
329. - *unicolor* BREUNING, 1940, *Fol. Zool. Hydrob.* 10: 156, *Auxa*.(\*)  
Holotype, (2), Madagascar : Ambovombe, ex coll. Le Moult.
330. - *unicolor* BREUNING, 1950, *Bull. Inst. r. Sci. nat. Belgique* 26, 12: 8 *Eunidia*.(\*)  
Holotype, (3), Inde : Barway, P. Cardon.
331. - *unicolor* BREUNING, 1954, *Bull. Inst. r. Sci. nat. Belgique* 30, 28: 23, *Orcesis*.(\*)  
Type & paratype, (3), Inde : Nord Bengale, Kurseong, H. Rolle.

#### IN LITTERIS

- *Aulaconotus venustus* BOPPE, (3), Tonkin.
- *Hyllisia pusilla* BOPPE, (3), Tonkin.
- *Pothyne celebica* BREUNING, (7), Iles Célèbes.
- *Pothyne pleuricum* BOPPE, (3), Tonkin.
- *Pothyne vittata* BOPPE, ?.
- *Pothyne illisible?* BOPPE, (3), Birmanie.

#### 10. TRIBU AGAPANTHIINI

332. - *albosuturalis* BREUNING, 1954, *Bull. Inst. r. Sci. nat. Belgique* 30, 41: 16, *Hippocephala*.(\*)  
4 paratypes, (1), Chine : Fukien, Kuatum, 2300 m, Juin 1938, J. Klapperich.



333. - *altaica* PLAVILSTSHIKOV, 1933, *Ent. Nachr.* 7, 3: 113, 4, *Agapanthia*.(\*)  
3 paratypes, (1), U.R.S.S. : Altai centr., Skebalino, Juin-Juillet 1932, P. Valdaev.
334. - *assamanus* BREUNING, 1967, *Bull. Soc. ent. Suisse* 40, 1, 2: 32, *Cleptomtopus*.(\*)  
Paratype, (3), Inde : Manipur, 1960.
335. - *aureolineata* HINTZ, 1919, *Erg. Zweit. Deuts. Zentr. Afr. Exp.* 1910-11, 1: 629,  
*Anauxesida*.(\*)  
Syntype, (2), Span. Guinea : Nkolentangan, Novembre 1907 - Mai 1908, G. Tessmann, ex coll. Desbrochers.  
= *Anauxesida cuneata aureolineata* HINTZ, 1919.
- \* *bilineata* BREUNING, 1948, voir *tonkinea*.
336. - *celebensis* BREUNING, 1966, *Bull. Inst. r. Sci. nat. Belgique* 42, 21: 13, *Anandra*.(\*)  
Type, (7), Iles Moluques : Iles Célèbes, Rangkoenau, 900', 1937, J. P. Kalis.
337. - *chocolatoides* BREUNING & OHBAYASHI, 1966, *Bull. Japan Ent. Soc.* 2, 6: 34, 5,  
*Pothyne*.(\*)  
3 paratypes, (1), Japon : Ile Ishigaki, Arakawa, Juin 1965 K. Hatta leg. ; Mt. Manse,  
Juin 1965, leg. K. Hatta & Y. Hori ; Mt. Manse, Ryokyus, Juin 1965, leg. Y. Hori.
338. - *crassicornis* HINTZ, 1919, *Erg. Zweit. Deuts. Zentr. Afr. Exp.* 1910-11, 1: 629,  
*Tetraglenes*.(\*)  
Syntype, (2), Cameroun : Kamerunberg, Soppo, 730 m, 1912, von Rothkirch.
339. - *detrita* KRAATZ, 1882, *Deuts. ent. Zeits.* 4: 336, *Agapanthia*. (§)  
Syntype, (1), U.R.S.S. : Samarkand, Stdgr., 1881, coll. L. von Heyden.
340. - *flavovittatus* BREUNING, 1948, *Bull. Mus. r. Hist. nat. Belgique* 24, 47: 44, 5,  
*Tetraglenes*.(\*)  
Holotype, (3), Tonkin : Pak Hay, Août 1917, ex coll. Le Moul. t.
341. - *invitticollis* BREUNING, 1958, *Bull. Inst. r. Sci. nat. Belgique* 34, 22: 26,  
*Cleptomtopus*.(\*)  
Holotype, (3), Tonkin : Hoa Binh.
342. - *javanicus* BREUNING, 1948, *Bull. Mus. r. Hist. nat. Belgique* 24, 47: 44,  
*Pseudocalamobius*.(\*)  
Holotype, (3), Java : Soekaboemi, ex coll. Le Moul. t.
343. - *kolbei* HINTZ, 1919, *Erg. Zweit. Deuts. Zentr. Afr. Exp.* 1910-11, 1: 624, 5,  
*Anauxesis*.(\*)  
Syntype, (2), Span. Guinea : Nkolentangan, Novembre 1907- Mai 1908, G. Tessmann, ex coll. Desbrochers.
344. - *lateralba* BREUNING, 1966, *Bull. Inst. r. Sci. nat. Belgique* 42, 21: 12, 3, *Pothyne*.(\*)  
Holotype, (3), Tonkin : Than Moi, Frühstorfer.

345. - *leptus* KOLBE, 1893, *Stettin ent. Ztg.* 54: 283, 4, *Deremius*. (?)  
Syntype, (2), Tanzanie : Usumbara, Derema, 850 m, Août-Septembre 1891, S. Conradt, ex coll. Le Moults.
346. - *longicornis puncticollis* BREUNING, 1950, *Bull. Inst. r. Sci. nat. Belgique* 26, 12: 14, *Anauxesida*.(\*)  
Holotype, (2), Gabon : Bas Ogoué, ex coll. Favarel, ex coll. Le Moults.
347. - *madecassa* BREUNING, 1948, *Bull. Mus. r. Sci. nat. Belgique* 24, 47: 38, 9, *Hyllisia Madecassohyllisia*.(\*)  
Holotype, (2), Madagascar : Tamatave, ex coll. Le Moults.
348. - *minor* HINTZ, 1919, *Erg. Zweit. Deuts. Zentr. Afr. Exp.* 1910-11, 1, 625, *Anauxesis*.(\*)  
Syntype, (2), Span. Guinea : Nkolentangan, Novembre 1907-Mai 1908, G. Tessmann, ex coll. Desbrochers.  
= *Anauxesis atra minor* HINTZ, 1919.
349. - *mniszehi* LACORDAIRE, 1872, *Gen. Col.* 9, 2: 696, *Smermus*.(\*)  
Syntype, (3), Inde : Silhet, ex coll. Lacordaire.  
= *Cleptomtopus mniszehi* (LACORDAIRE, 1872).
350. - *mniszehi rufovittatus* BREUNING, 1966, *Entom. Abh. Mus. Tier. Dresden* 34, 1: 109, *Cleptomtopus*.(\*)  
Paratype, (3), Inde : N.E. Assam, Avril.
351. - *multivittipennis* BREUNING, 1966, *Bull. Inst. r. Sci. nat. Belgique* 42, 21: 12, *Pothyne*.(\*)  
Holotype, (7), Iles Moluques, Iles Célèbes, Rangkoenau, 1937, J.P. Kalis.
352. - *nigrescens* BREUNING, 1961, *Expl. Parc Nat. Garamba* 21: 54, *Zipoetoides*.(\*)  
4 paratypes, (2), Congo belge : Parc national de la Garamba, 1949-1952, Miss. H. De Saeger.
353. - *nubuoi* BREUNING & OHBAYASHI, 1964, *Bull. Japan Ent. Acad.* 1,4: 17, 8 *Potyne*.(\*)  
Paratype, (1), Japon : Ile Okinoerabu, Juillet 1963, N. Ohbayashi leg.
354. - *ochreolineata* BREUNING, 1943, *Fol. Zool. Hydrob.* 12: 60, *Pothyne*.(\*)  
Syntype?, (3), Laos : Louang Prabang, Avril 1918, ex coll. Vitalis de Salvaza.
355. - *orientalis* BREUNING, 1948, *Bull. Mus. r. Hist. nat. Belgique* 24, 47: 40, *Anauxesida*.(\*)  
Holotype, (2), Tanzanie : Usambara, 1912, ex coll. Le Moults.
356. - *parolivaceus* BREUNING, 1966, *Bull. Inst. r. Sci. nat. Belgique* 42, 21: 13, *Cleptomtopus*.(\*)  
Holotype, (3), Inde : Assam, Khasi Hills, Novembre 1959.
- \* *puncticollis* BREUNING, 1950, voir *longicornis*.
357. - *ruficollis* BREUNING, 1959, *Bull. Inst. r. Sci. nat. Belgique* 35, 6: 8, *Spinogramma*.(\*)  
Holotype, (3), Malaisie : Malacca, Kuala Lumpur, Stankovic.

\* *rufovittatus* BREUNING, 1966, voir *mniszечи*.

358. - *rufula* BREUNING, 1958, *Bull. Inst. r. Sci. nat. Belgique* 34, 22: 26, *Trichohippopsis*.(\*)  
Holotype, (6), Brésil : Mineiro Goyaz, ex coll. Le Moul.
359. - *setiger* FAUVEL, 1906, *Rev. Ent.* 25: 99, 100, *Cleptomtopus*.(\*)  
Holotype, (4), Nouvelle Calédonie : Yahoué, Février, rec. Savès, ex coll. Fauvel.
360. - *soror* KRAATZ, 1882, *Deuts. ent. Zeits.* 5: 336, 7, *Agapanthia*.(§)  
Syntype ?, (1), U.R.S.S. : Alai, Schröder, ex coll. von Heyden.
361. - *submarmorata* BREUNING, 1960, *Bull. Inst. r. Sci. nat. Belgique* 36, 7: 18,  
*Phelipara*.(\*)  
Holotype, (3), Tonkin : Haut Tonkin.
362. - *subundulatus* BREUNING, 1966, *Bull. Inst. r. Sci. nat. Belgique* 42, 21: 13, 4,  
*Cleptomtopus*.(\*)  
Holotype ♂, (3), Inde : Assam, Khasi Hills.
363. - *tonkinea bilineata* BREUNING, 1948, *Bull. Inst. r. Sci. nat. Belgique* 24, 47: 38,  
*Hyllisia*.(\*)  
Holotype, (3), Cambodge : illisible, Mai 1914, ex coll. Le Moul.
364. - *variegata ssp. yayeyamana* BREUNING & OHBAYASHI, 1966, *Bull. Japan Ent. Acad.* 2,  
6: 34, *Pothyne*.(\*)  
Paratype, (1), Japon : Ile Ishigaki, Mont Omoto, Juillet 1965, Y. Hori leg.

#### IN LITTERIS

- *Anauxesis orientalis* HINTZ, (2), Tanzanie.

#### 11. TRIBU ONOCEPHALINI

365. - *batesi* LAMEERE, 1884, *Annl. Soc. ent. Belgique* 28: 94, *Stethoperma*.(§)  
11 syntypes, (6), Brésil : Rio de Janeiro, Août-Octobre 1872 ; Botafogo, Septembre  
1872, ex coll. Van Volxem & Lameere.
366. - *candezei* LAMEERE, 1884, *Annl. Soc. ent. Belgique* 28: 94, *Stethoperma*.(§)  
Syntype, (6), Brésil : ex coll. Lameere.
367. - *obliquata* LACORDAIRE, 1872, *Gen. Col.* 9, 2: 690, *Onocephala*.(?)  
Syntype, (6), Brésil : ex coll. Candèze.

#### 12. TRIBU ONCIDERINI

368. - *minor* BATES, 1885, *Biol. Centr. Amer.* 5: 368, *Taricanus*.(\*)  
2 syntypes, (6), Mexique : Mexico, Jalapa, Hoege.  
= *Microcanus minor* (BATES, 1885).

369. - *ochritaris* BREUNING, 1961, *Bull. Inst. r. Sci. nat. Belgique* 37, 20: 27, 8, *Paratritania*.(\*)  
Holotype, (6), Brésil : Bahia, Cachimbo.
370. - *rodriguezii* LACORDAIRE, 1872, *Gen. Col.* 9, 2: 679, 80, *Periergates*. (§)  
Holotype, (6), Guatemala : Don Rodriguez, ex coll. Candèze.

## IN LITTERIS

- *Niphona regalis* BREUNING, (3), Tonkin.

## 13. TRIBU PTEROPLIINI

371. - *alboantennata* BREUNING, 1938, *Nov. Ent.* 8: 45, *Pterolophia*.(\*)  
Paratype, (3), Bornéo : Mabakam.
372. - *albosignatus* BREUNING, 1954, *Expl. Parc Nat. Upemba* 25: 75, *Niphotragulus*.(\*)  
Paratypes, (2), Congo belge : P.N.U, Lusinga, riv. Kamitungulu, Juin 1945, G.F. de Witte.
373. - *albovitticollis* BREUNING, 1961, *Bull. Inst. r. Sci. nat. Belgique* 37, 20: 8, 9, *Pterolophia*.(\*)  
Holotype, (3), Sumatra.
374. - *anterufipennis* BREUNING, 1958, *Bull. Inst. r. Sci. nat. Belgique* 34, 22: 20, *Egesina Callienispia*.(\*)  
Holotype, (3), Sikkim.
375. - *apicata* BREUNING, 1938, *Festschr. E. Strand* 4: 294, *Pterolophia*.(\*)  
Paratype, (3), Java : Pengalengan, 4000 ft, H. Frühstorfer.  
= *P. Pterolophia pseudapicata* BREUNING, 1961.
376. - *apicefasciculata* BREUNING, 1943, *Fol. Zool. Hydrob.* 12, 1: 28, *Pterolophia*.(\*)  
Holotype, (3), Java : Soekaboemi, Août 1932, ex coll. Le Moulit.
377. - *aruensis* BREUNING, 1966, *Mitt. Zool. Mus. Berlin* 42, 2: 246, *Prosoplus*.(\*)  
Paratype, (7), Iles Moluques : Iles Célèbes, Ile Aru.
378. - *aspersa* MONTROUZIER, 1855, *Annl. Soc. ent. Lyon* 7: 66, *Penthea*.(\*)  
Type, (7), Ile Woodlark : Entrecasteaux, 1847-1852, R.P. Montrouzier.  
= *Prosoplus Ochreoprosoplus aspersus* (MONTROUZIER, 1855).
379. - *assimilis* MONTROUZIER, 1855, *Annl. Soc. agr. Lyon* 7: 65, *Penthea*. (§)  
Type, (7), Ile Woodlark, ex coll. Fauvel.  
= *Prosoplus assimilis* (MONTROUZIER, 1855).
- \* *bangkeiensis* BREUNING, 1958, voir *prolata*.
380. - *bedoci fasciatus* BREUNING, 1963, *Ent. Arb. Mus. Frey* 14: 507, *Similosodus*.(\*)  
Holotype, (3), Tonkin: Phovi, rec. : Fouquet.

381. - *bifasciata* FISHER, 1934, *Bull. Inst. r. Sci. nat. Belgique* 10, 15: 3, 4, *Niphonoclea*.(\*)  
Paratype, (3), Philippines : Samar, Mauo-Riv., Avril 1932, Prince Léopold.  
= *Callimetopus irroratua bifasciatus* (FISHER, 1934).
382. - *borneotica* BREUNING, 1960, *Bull. Inst. r. Sci. nat. Belgique* 42, 21: 9, *Mimabryna*.(\*)  
Holotype ♀, (3), Bornéo : Lac Taboch, Tanggarang, 1937, E. Walsh leg.
383. - *bougainvillei* BREUNING, 1954, *Bull. Inst. r. Sci. nat. Belgique* 30, 28: 7, 8,  
*Prosoplus*.(\*)  
Holotype ♂, (7), Iles Salomon : Ile de Bougainville, Kieta, ex coll. Le Moul.
384. - *bouissetae* BREUNING, 1962, *Bull. Inst. r. Sci. nat. Belgique* 38, 40: 5, 6,  
*Pterolophia*.(\*)  
Holotype, (2), Rhodésie méridionale.
385. - *bouthaini* BREUNING, 1966, *Bull. Inst. r. Sci. nat. Belgique* 42, 21: 5, *Pterolophia*.(\*)  
Holotype ♀, (7), Iles Moluques : Iles Célèbes, Bouthain, 3700 ft, Août 1896,  
Doherty.
386. - *carinulata* BREUNING, 1938, *Nov. Ent.* 8: 42, 3, *Pterolophia*.(\*)  
Holotype, (2), Gabon : Bas-Ogoué, ex coll. Le Moul.
387. - *celebensis* BREUNING, 1938, *Nov. Ent.* 8, 41, 2, *Callimetopus*.(\*)  
Holotype, (7), Iles Moluques : Iles Célèbes, ex coll. Le Moul.  
= *Callimetopus illecebrosus casta* THOMSON, 1865.
388. - *ceylonensis* BREUNING, 1960, *Bull. Inst. r. Sci. nat. Belgique* 36, 7: 13, *Egesina*.(\*)  
Holotype, (3), Ceylan : Kandy, Mars 1908, G. de Guerry.
389. - *cochinchinensis* BREUNING, 1966, *Bull. Inst. r. Sci. nat. Belgique* 42, 21: 6, 7,  
*Pterolophia Hylobrotus*.(\*)  
Holotype ♀, (3), Tonkin : Cochinchine or., Ren-Hoi, 1899, R.P. Guerlach.
390. - *collarti* BREUNING, 1960, *Bull. Inst. r. Sci. nat. Belgique* 36, 7: 8, *Pterolophia*.(\*)  
Holotype ♀, (3), Malaisie: Malacca, Kuala Lumpur, Stankovic.
391. - *delkeskampi* BREUNING, 1961, *Mitt. Zool. Mus. Berlin* 37, 2: 316, *Niphotragulus*.(\*)  
2 paratypes, (2), Cameroun : Uamgebiet, Bosum, Mai 1914, Tessmann S.
392. - *dystasioides* BREUNING, 1943, *Fol. Zool. Hydrob.* 12, 1: 23, 4, *Pterolophia*.(\*)  
Holotype, (3), Java : Soekaboemi, ex coll. Le Moul.
393. - *everetti* BREUNING, 1966, *Bull. Inst. r. Sci. nat. Belgique* 42, 21: 8, *Pterolophia Ale*.(\*)  
Type, (7), Iles Moluques: Iles Célèbes, Bonthain, 5-7000 ft, Octobre 1895.
394. - *exigua* BREUNING, 1938, *Nov. Ent.* 8: 43, *Pterolophia*.(\*)  
Holotype ♀, (3), Java : Soekaboemi, ex coll. Le Moul.  
= *Pterolophia Ale exigua* BREUNING, 1938.

\* *fasciatus* BREUNING, 1963, voir *bedoci*.

395. - *fasciculata* BREUNING, 1940, *Fol. Zool. Hydrob.* 10, 1: 143, *Paramesosella*.(\*)  
Holotype ♀, (3), Tonkin : Hoa Binh, ex coll. Le Moul.
396. - *forbesi* BREUNING, 1966, *Bull. Inst. r. Sci. nat. Belgique* 42, 21: 7, 8, *Pterolophia Ale*.(\*)  
Holotype, (7), Ile Timor : Laut, Forbes.
397. - *fulvifrons* BATES, 1885, *Biol. Cent. Amer.* 5: 346, 7, *Parysatis*.(\*)  
Syntype, (6), Panama : Bugaba, 800-1500 ft, Champion.  
= *Ataxia fulvifrons* (BATES, 1885).
398. - *fuscoplagiata* BREUNING, 1942, *Fol. Zool. Hydrob.* 11: 132, 3, *Batrachorhina*.(\*)  
Holotype, (2), Madagascar : Ambovombe, ex coll. Le Moul.  
= *Batrachorhina Coedomera madagascariensis* THOMSON, 1868.
399. - *fuscognata* BREUNING, 1940, *Fol. Zool. Hydrob.* 10: 142, *Batrachorhina*.(\*)  
Holotype, (2), Madagascar : Ambovombe, ex coll. Le Moul.  
= *Batrachorhina Trichocoedomea griseotincta fuscognata* BREUNING, 1940.
400. - *granulipennis* BREUNING, 1954, *Bull. Inst. r. Sci. nat. Belgique* 30, 28: 5, 6, *Baraeus*.(\*)  
Type & paratype, (2), Namibie : (D.Sw. Afrika), Windhuk, Janvier-Février 1913, Hans Thomsen leg. ; Kameroun.  
  
\* *griseoreducta* BREUNING, 1961, voir *lichenea*.
401. - *hathlioides* BREUNING, 1961, *Bull. Inst. r. Sci. nat. Belgique* 37, 20: 5, 6, *Xiphotheopsis*.(\*)  
Holotype ♂, (7), Australie : N. Queensland.
402. - *henri-renaudi* BREUNING, 1962, *Bull. Inst. r. Sci. nat. Belgique* 38, 40: 8, 9, *Pterolophia*.(\*)  
Holotype, (2), Rhodésie méridionale.
403. - *hirsutus* BREUNING, 1938, *Nov. Ent.* 8: 49, *Prosoplus*.(\*)  
Holotype ♀, (7), Iles Moluques : Iles Key, Ile de Tocal, ex coll. Le Moul.
404. - *horii* BREUNING & OHBAYASHI, 1968, *Bull. Japan Ent. Acad.* 3: 3, 4, *Pterolophia Ale*.(\*)  
2 paratypes, (1), Japon : Ile Iriomoto, Ushikono-Mori, Juin 1968, leg. Y. Hori.
405. - *humeralis* BREUNING, 1958, *Bull. Inst. r. Sci. nat. Belgique* 34, 22: 18, 9, *Dystasia*.(\*)  
Holotype ♀, (3), Cambodge: région de Chiehrong.  
  
\* *illecebrosus Pascoe*, 1865 voir *celebensis*.
406. - *innuganensis* BREUNING, 1966, *Bull. Inst. r. Sci. nat. Belgique* 42, 21: 7, *Pterolophia Hylobrotus*.(\*)  
Holotype ♀, (3), Philippines : Ile Luzon, Innugan.  
  
\* *iriomotei* BREUNING & OHBAYASHI, 1966, voir *subcristipennis*.

407. - **kenyensis** BREUNING, 1960, *Bull. Inst. r. Sci. nat. Belgique* 36, 7: 26, *Batrachorhina*.(\*)  
Holotype, (2), Kenya : Mombasa, 14 km N.W. of Rabai, 700 ft.  
= *Batrachorhina Coedomea kenyensis* (BREUNING, 1960).
408. - **kinabaluensis** BREUNING, 1966, *Mitt. Zool. Mus. Berlin* 42, 2: 247, *Prosoplus*.(\*)  
Paratype, (3), Bornéo : Mt Kinabalu, 1500 m, H. Rolle.
409. - **lateralbus** BREUNING, 1971, *Bull. Inst. r. Sci. nat. Belgique* 47, 33: 2, *Prosoplus*.(\*)  
Holotype, (7), Nouvelle Guinée : Tifalmin, don Breuning.
410. - **latifrons** BREUNING, 1960, *Bull. Inst. r. Sci. nat. Belgique* 36, 7: 11, *Pentheopraonetha*.(\*)  
Holotype ♂, (3), Ile Ceylan.
411. - **lemoulti** BREUNING, 1939, *Nov. Ent.* 9: 70, *Pterolophia*.(\*)  
Holotype, (3), Java : Soekaboemi, ex coll. Le Moul.
412. - **lichenea** DUVIVIER, 1892, *Annl. Soc. ent. Belgique* 36: 363, 4, *Praenetha*.(\*)  
Holotype, (2), Congo belge : Djibir-Bandja, Haut Ouéllé, Mai-Juin 1890, Milz.  
= *P. Pterolophia lichenea* (DUIVIER, 1892).
413. - **lichenea griseoreducta** BREUNING, 1961, *Bull. I.F.A.N.* 23, 2: 780, *Pterolophia*.(\*)  
Holotype, (2), Congo belge : Tshela, Mai 1924.
414. - **lobata** BREUNING, 1938, *Nov. Ent.* 8: 43, *Pterolophia*.(\*)  
Holotype, (2), Gabon : Bas-Ogoué, ex coll. Le Moul.
415. - **longicollis** BREUNING, 1956, *Bull. Inst. r. Sci. nat. Belgique* 32, 25: 3, 4, *Pseudorhaphiptera*.(\*)  
Holotype, (2), Afrique orientale : Tanga.
416. - **madurae** BOPPE, 1914, *Bull. Soc. ent. France* 19: 107, 8, *Sthenias*.(\*)  
2 syntypes, (3), Inde : (Brit. India), Shembaganur.
417. - **mexicana** BREUNING, 1954, *Bull. Inst. r. Sci. nat. Belgique* 30, 28: 6, *Epectasis*.(\*)  
Holotype, (6), Mexique : ex coll. Lacordaire.
418. - **mindanaonis** BREUNING, 1958, *Bull. Inst. r. Sci. nat. Belgique* 34, 22: 19, 20, *Brachyelasma*.(\*)  
Holotype, (3), Philippines : Mindanao, Buk, Lindabon, W. Schultze.
419. - **minor** DUVIVIER, 1891, *Annl. Soc. ent. Belgique* 35: 381, *Sthenias*.(\*)  
Holotype, (2), Congo belge : Ibembo, Ht Itimbiri, Septembre 1890, J. Duvivier.  
= *P. Pterolophia dentifera* OLFERS, 1795.
420. - **nicobarica** BREUNING, 1963, *Ent. Arb. Mus. Frey* 14: 480, *Mispila*.(\*)  
Holotype, (3), Inde : Iles Nicobares, Roepstorff.

421. - *nigromaculipennis* BREUNING, 1967 (68), *Bull. Mus. natn. Hist. nat.* 39, 5: 851, 2, *Pterolophia*.(\*)  
Paratype, (3), Malaisie : Malacca, Perak, W. Doherty.
422. - *niveoscutellatus* BREUNING, 1939, *Nov. Ent.* 9: 73, 4, *Aspurgus*.(\*)  
Holotype, (2), Madagascar : Nossi-Bé, ex coll. Le Moul. = *Mimasurgus niveoscutellatus* (BREUNING, 1939).
423. - *nobilis* BREUNING, 1943, *Fol. Zool. Hydrob.* 12: 24, *Pterolophia*.(\*)  
Holotype, (3), Sumatra : Medan, ex coll. Le Moul.
424. - *obscura* BREUNING, 1961, *Bull. Inst. r. Sci. nat. Belgique* 37, 20: 17, 8, *Penthea Melanopenthea*.(\*)  
Holotype ♂, (7), Australie : Queensland, Cooktown.
425. - *obscura* SCHWARZ, 1925, *Ent. Blat.* 21: 66, 7, *Pterolophia*.(\*)  
6 paratypes, (3), Formose : Banshoryo, Distr., Sokutsu, Juillet 1912 ; Kosempo, 1911 et 1912, H. Sauter.
426. - *obscuroides* BREUNING, 1938, *Festschr. E. Strand* 4: 274, *Pterolophia*.(\*)  
Paratype, (3), Inde : Assam, Napa Hills.  
= *Pterolophia Hylobrotus obscuroides* BREUNING, 1938.
427. - *ochreosticticollis* BREUNING, 1967 (68), *Bull. Mus. natn. Hist. nat.* 39, 5: 859, *Pterolophia Ale*.(\*)  
Paratype, (3), Malaisie : Malacca, Perak, W. Doherty.
428. - *oculata* GOUNELLE, 1908, *Anns Soc. ent. France* 77: 16-8, *Rhaphiptera*.(\*)  
6 syntypes, (6), Brésil : Etat de Goyas, Jatahy & Rio Verde.
429. - *ovatula* BREUNING, 1939, *Nov. Ent.* 9: 70, *Pterolophia*.(\*)  
Paratype, (2), Cameroun : Batanga.
430. - *perakensis* BREUNING, 1959, *Bull. Inst. r. Sci. nat. Belgique* 35, 6: 5, 6, *Cristodesisa*.(\*)  
Holotype ♀, (3), Malaisie : Malacca : Kuala Lumpur, Stankovic.
431. - *plagiata* HINTZ, 1919, *Erg. Zweit. Deuts. Zentr. Afr. Exp.* 1910-11, 1: 622, 3, *Ischnia*.(\*)  
Syntype, (2), Cameroun : Dschang, 1912, von Rothkirch.  
= *Baraeus plagiatus* (HINTZ, 1919) ; revu par P. Teocchi, 1992, *Lambillionea* 92: 89, 90.  
= *Ischnia plagiata* HINTZ, 1919.
432. - *plurifasciculata* BREUNING, 1943, *Fol. Zool. Hydrob.* 12: 23, *Pterolophia*.(\*)  
Holotype, (3), Tonkin : Hoa-Binh, ex coll. Le Moul.
433. - *poleti* LE MOULT, 1938, *Nov. Ent.* 8: 30, *Sthenias*.(\*)  
Holotype & allotype, (2), Gabon : Bas Ogoué, ex coll. Le Moul.



434. - *praeapicemaculata* BREUNING, 1966, *Bull. Inst. r. Sci. nat. Belgique* 42, 21: 6, *Pterolophia*.(\*)  
Holotype, (3), Bornéo : Fleuve Sambey, près de Ngabang.
435. - *prolata ssp. bangkeiensis* BREUNING, 1958, *Bull. Inst. r. Sci. nat. Belgique* 34, 22: 18, *Stesilea*.(\*)  
Holotype ♀, (3), Bornéo : Bangkei, 1885, H. Kinn.
436. - *pseudolaosensis* BREUNING, 1958, *Bull. Inst. r. Sci. nat. Belgique* 34, 22: 17, *Pterolophia Hylobrotus*.(\*)  
Holotype, (3), Laos.
437. - *pseudomucronata* BREUNING, 1943, *Fol. Zool. Hydrob.* 12: 20, *Pterolophia*.(\*)  
Holotype ♀, (2), Côte d'Ivoire, ex coll. Le Moul. t.
438. - *pulcherrima* NONFRIED, 1894, *Ent. Nachr.* 6: 83, *Zaeera*.(\*)  
Type, (7), Nouvelle Guinée, coll. Nonfried.
439. - *quadricristipennis* BREUNING, 1966, *Bull. Inst. r. Sci. nat. Belgique* 42, 21: 5, *Pterolophia*.(\*)  
Holotype, (3), Laos.
440. - *quadrigibbosipennis* BREUNING, 1967 (68), *Bull. Mus. natn. Hist. nat.* 39, 5: 857, 8, *Pterolophia Gibbopraonetha*.(\*)  
Paratype, (1), Chine : Sutchuen, Ouy-Sy.
441. - *raffrayi* BREUNING, 1954, *Bull. Inst. r. Sci. nat. Belgique* 30, 28: 7, *Batrachorhina Soridus*.(\*)  
Holotype, (2), Tanzanie : Zanzibar, Raffray.
442. - *rhodesiana* BREUNING, 1962, *Bull. Inst. r. Sci. nat. Belgique* 38, 40: 5, *Pterolophia*.(\*)  
Holotype, (2), Rhodésie méridionale.
443. - *rufulus* BREUNING, 1961, *Bull. Inst. r. Sci. nat. Belgique* 37, 20: 20, *Scapsodus*.(\*)  
Holotype, (3), Tonkin : Annam, Kung Trop, Avril 1915, ex coll. Vitalis de Salvaza.
444. - *salomonum* BREUNING, 1938, *Nov. Ent.* 8: 41, *Ischioplites*.(\*)  
Holotype ♀, (7), Iles Salomon : Ile de Bougainville, Kieta, ex coll. Le Moul. t.
445. - *setifera* BREUNING, 1938, *Nov. Ent.* 8: 62, *Cyardiopsis*.(\*)  
Holotype, (7), Nouvelle Guinée : Nouvelle-Bretagne, ex coll. Le Moul. t.  
= *Cobria albisparsa* PASCOE, 1865.
446. - *severa* DUVIVIER, 1892, *Annl. Soc. ent. Belgique* 36: 360, 1, *Aelara*.(\*)  
2 syntypes ?, (2), Congo belge : Haut Congo, Basoko, Février 1891, J. Duvivier.  
= *Niphona appendiculata* GERSTACKER, 1871.

447. - *signata* FAUVEL, 1906, *Rev. Ent.* 25: 96, *Micracantha*.(\*)  
5 syntypes, (4), Nouvelle Calédonie : Nouméa, rec. : Deplanche ; Baie du Prony ; Lifu, rec. : Montrouzier; Tonghoué , rec. : Savès ; Paita, rec. : Godard, ex coll. Fauvel.  
= *Prosoplus signatus* (FAUVEL, 1906).
448. - *spinosa* BREUNING, 1954, *Bull. Inst. r. Sci. nat. Belgique* 30, 28: 6, 7, *Esthlogena*.(\*)  
Holotype, (6), Guatemala.
449. - *subbicolor* BREUNING, 1960, *Bull. Inst. r. Sci. nat. Belgique* 36, 7: 9, *Pterolophia Lychrosis*.(\*)  
Holotype ♀, (3), Inde : Assam, Khasi Hills, 2000'.
450. - *subchapaensis* BREUNING, 1967 (68), *Bull. Mus. natn. Hist. nat.* 39, 5: 852, *Pterolophia*.(\*)  
Paratype, (3), Malaisie : Perak, Gounong-Boubou, 1100 m, W. Doherty.
451. - *subcrispennis* BREUNING & OHBAYASHI, 1964, *Bull. Japan Ent. Acad.* 1, 4: 16, *Pterolophia Ale*.(\*)  
Paratype, (1), Japon : Ile Amami-Oshima, Hatsuno, Avril 1963, leg. Nobuo Ohbayashi.
452. - *subcrispennis ssp. iriomotei* BREUNING & OHBAYASHI, 1966, *Bull. Japan Ent. Acad.* 2, 6: 33, *Pterolophia Ale*.(\*)  
2 paratypes, (1), Ile Iriomote : Ushuku-no-Mori, Juin 1965, leg. : K. Hatta et Y Hori.
453. - *subminutissima* BREUNING, 1966, *Bull. Inst. r. Sci. nat. Belgique* 42, 21: 6, *Pterolophia*.(\*)  
Holotype, (3), Tonkin : Hoa Binh, De Cooman.
454. - *timorensis* BREUNING, 1943, *Fol. Zool. Hydrob.* 12,1: 27 *Pterolophia*.(\*)  
Holotype, (7), Iles de la Sonde : Ned. Timor, Gng. Leo, 2400 m, Novembre & Décembre, Doherty.  
= *Pterolophia Ale timorensis* BREUNING, 1943.
455. - *toekanensis* BREUNING, 1966, *Mitt. Zool. Mus. Berlin* 42 ,2: 232, *Pterolophia*.(\*)  
Paratype, (7), Iles Moluques : Ile Toekan Besi, Kalidapa.
456. - *truncata* BREUNING, 1961, *Bull. Inst. r.Sci. nat. Belgique* 37, 20: 8, *Pterolophia*.(\*)  
Holotype ♂, (2) Cameroun : Johan Albrechtshöhe.
457. - *tuberculigera* BREUNING, 1938, *Nov. Ent.* 8: 42, *Platyomopsis*.(\*)  
Holotype ♀, (7), Australie : Queensland, ex coll. Le Moul.   
= *Rhytiphora Platyomopsis tuberculigera* BREUNING, 1938
458. - *tuberipennis* BREUNING, 1939, *Festschr. E. Strand* 5: 196, 7, *Pterolophia*.(\*)  
Holotype, (2), Côte d'Ivoire : Bassam, ex coll. Le Moul.
459. - *woodlarkiana* MONTROUZIER, 1855, *Annl. Soc. agr. Lyon* 7: 65, *Penthea*.(§)  
Syntype, (7), Ile Woodlark, ex coll. Fauvel.  
= *Prosoplus woodlarkianus* (MONTROUZIER, 1855)

## IN LITTERIS

- *Anaches posticallis* BOPPE, (3), Indochine.
- *Ataxia flavicans* BREUNING, (6), ?.
- *Callimetopus albutoides* BREUNING, ?.
- *Mispila albisparsa* BOPPE, (3), Tonkin.
- *Mispila blaisei* BOPPE, (3), Tonkin.
- *Mispila n-album* BOPPE, (3), Tonkin.
- *Mispila vicina* BOPPE, (3), Tonkin.
- *Pterolophia subcrassipes* BREUNING, (3), Java occ.
- *Stesilea prolata amboinica* BREUNING, (7), ?.

## 14. TRIBU THEOCRIDINI

460. - *albopictus* HINTZ, 1919, *Erg. Zweit. Deuts. Zentr. Afr. Exp.* 1910-11, 1: 625, *Docus*.(\*)  
 Syntype, (2), Congo belge : Kondué, Ed. Luja.  
 = *Planodema albopicta* (HINTZ, 1919).

## IN LITTERIS

- *Docus lineatus* HINTZ, (2), Tanzanie.

## 15. TRIBU COMPOSOMATINI

461. - *arachnoides ssp. amazonica*, MONNE 1980, *Rev. Bras. Ent.* 24 (1): 39  
*Tessarecphora*. (\*)  
 Paratype ♀, (6), Pérou, ex coll. de Moffarts.
462. - *niveosignata* BREUNING, 1979, *Bull. Soc. ent. Mulhouse* : 13, *Antennaerenea*.(\*)  
 Holotype, (6), Brésil : Susnapara.

## IN LITTERIS

- *Aerenea carmilita* BOPPE, (6), Equateur.

## 16. TRIBU GYARITINI

463. - *bangueyensis* BREUNING, 1985, *Bull. Inst. r. Sci. nat. Belgique* 34, 22: 20, 1,  
*Gyaritus*.(\*)  
 Holotype, (3), Bornéo : Ile Banguéy, Staudinger.

464. - *bispinosus* BREUNING, 1960, *Bull. Inst. r. Sci. nat. Belgique* 36, 7: 13, 4, *Gyaritodes*.(\*)  
Holotype, (3), Bornéo : Pontianak.
465. - *fuscoantennale* BREUNING, 1943, *Fol. Zool. Hydrob.* 12, 1: 63, 4, *Itheum*.(\*)  
Syntype, (7), Australie : N.S.Wales Rockhampton, Mus. Godeffroy.

#### 17. TRIBU MORIMOPSISINI

466. - *affinis* BREUNING, 1940, *Fol. Zool. Hydrob.* 10, 1: 117, *Centrura*.(\*)  
Holotype, (3), Inde : Nilgiri Hills, H.L. Andrewes, ex. coll. Le Moullet.  
= *Aconodes affinis* (BREUNING, 1940).
467. - *assamensis* BREUNING, 1966, *Bull. Soc. ent. Mulhouse*: 14, *Morimopsis*.(\*)  
Paratype, (3), Inde : Assam, Kaliktang, Mai 1961, Dr. F. Schmid.
468. - *birmanus* BREUNING, 1958, *Bull. Inst. r. Sci. nat. Belgique* 34, 22: 3, 4,  
*Dolophrades*.(\*)  
Holotype ♀, (3), Haute Birmanie : Mines de Rubis, 1200-2300 m.
469. - *declivis* HINTZ, 1911 (2), *Wiss. Erg. Deuts. Zentr. Afr. Exp.* 1907-08, 3: 433,  
*Dityloderus*.(\*)  
Syntype, (2), Ruanda : (C. Afr.), Bugoie-Urwald, Février-Novembre 1908, v.  
Stegmann S.G.  
= *Monoxenus Dityloderus declivis* (HINTZ, 1911).
470. - *granulipennis* BREUNING, 1966, *Bull. Inst. r. Sci. nat. Belgique* 42, 21: 1,  
*Morimopsis*.(\*)  
Holotype, (3), Sikkim : Lingtu.
471. - *lujae* HINTZ, 1911 (2), *Wiss. Erg. Deuts. Zentr. Afr. Exp.* 1907-08, 3: 433,  
*Dityloderus*.(\*)  
Syntype, (2), Congo belge : Kondué, Ed. Luja.  
= *Monoxenus Bothynoscelis lujae* (HINTZ, 1911).
472. - *nodosa* HINTZ, 1916, *Ann. Nat. Hofmus. Wien* 30: 236, *Apomempsis*.(\*)  
Syntype, (2), ? : Ukaika, Décembre 1910, Grauer.  
= *Monoxenus Dityloderus nodosus* (HINTZ, 1916).
473. - *subspinicolle* BREUNING, 1959, *Bull. Inst. r. Sci. nat. Belgique* 35, 6: 1,  
*Sinodorcadion*.(\*)  
Holotype, (3), Malaisie : Malacca, Kuala Lumpur, Stankovic.

#### 18. TRIBU PHRISSOMINI

474. - *aberrans* DUVIVIER, 1891, *C.R. Anns Soc. ent. Belge* 35: 379, *Velleda*.(?)  
Syntype, (2), Congo belge : Ibembo, Septembre 1890, J. Duvivier.  
= *Paravelleda aberrans* (DUVIVIER, 1891).

475. - *annulicornis* BREUNING, 1954, *Bull. Inst. r. Sci. nat. Belgique* 30, 11: 2, *Brimidius*.(\*)  
Holotype, (2), C. Afrika : Nord du lac Tanganyika, Brauer S.V.
476. - *granulipenne* BREUNING, 1953, *Bull. Inst. r. Sci. nat. Belgique* 29, 8: 1, 2,  
*Pseudohepomidion*.(\*)  
Holotype, (2), Congo belge : Albertville, Conc. Tilman, 1000 à 2000 m, Juillet 1938  
- Décembre 1939, R. Vorion.  
= *Granulhepomidion granulipenne* (BREUNING, 1953).
477. - *granulipennis* BREUNING, 1954, *Bull. Inst. r. Sci. nat. Belgique* 30, 11: 2-4,  
*Megalobrimus*.(\*)  
Holotype ♀, (2), (D.O. Afr.) : Kyimbila, Octobre 1912, ex coll. Gebien.
478. - *ovalis* BREUNING, 1938, *Nov. Ent.* 4: 31, *Parabrimidius*.(\*)  
Holotype, (2), (D.O. Afr.) Manow, ex. coll. Le Moulte.

### 19. TRIBU AGNIINI

479. - *admixtus* GAHAN, 1894, *Ann. Mus. Civ. Stor. Nat. Genova* 34: 38, *Haplohammus*.(?)  
Syntype, (3), Birmanie : Carin Cheba, 940-1100 m, Décembre 1888, L. Fea.  
= *Acalolepta admixta* (GAHAN, 1894).
480. - *alboplagiatum* BREUNING, 1966, *Bull. Inst. r. Sci. nat. Belgique* 42, 21: 2,  
*Annamanum*.(\*)  
Holotype ♂, (3), Inde : Assam, Mars ?.
- \* *albosignatus* BREUNING, 1954 voir *questor*.
481. - *albovariegatus* BREUNING, 1954, *Bull. Inst. r. Sci. nat. Belgique* 30, 11: 4,  
*Pseudhammus*.(\*)  
Syntype ♂ & allotype ♀, (2), Congo belge : Kondué, Ed. Luja.
482. - *andamanensis* BREUNING, 1953, *Bull. Inst. r. Sci. nat. Belgique* 29, 8: 4, *Cypriola*.(\*)  
Type ♂ & allotype ♀, (3), Inde : Iles Andamanes, ex coll. A. Lameere.  
= *Acalolepta andamanensis* (BREUNING, 1953).
483. - *andamanensis* BREUNING, 1948, *Bull. Inst. r. Sci. nat. Belgique* 34, 22: 5, *Orsidis*.(\*)  
Holotype ♀, (3), Inde : Iles Andamanes.
484. - *andamanica* BREUNING, 1948, *Bull. Inst. r. Sci. nat. Belgique* 24, 38: 9, *Trysimia*.(\*)  
Holotype ♂, (3), Inde : Iles Andamanes, ex coll. E. Candèze.
485. - *andamanicus* BREUNING, 1935, *Fol. Zool. Hydrob.* 8: 70, *Blepephaeus*.(\*)  
Paratype, (3), Inde : Iles Andamanes.
486. - *andamanicus* BREUNING, 1953, *Bull. Inst. r. Sci. nat. Belgique* 29, 8: 3, *Mirmosidis*.  
Holotype ♂, (3), Inde : Iles Andamanes.

487. - *assamensis* BREUNING, 1966, *Bull. Inst. r. Sci. nat. Belgique* 42, 21: 2, 3, *Sternohammus*.(\*)  
Holotype, (3), Inde : Assam, Khasi Hills, Novembre 1959.
488. - *australis ssp. keyensis* BREUNING, 1965, *Mitt. Zool. Mus. Berlin* 41, 2: 179. (\*)  
Paratype, (7), Iles Moluques : Ile Key.
489. - *brianus rufoantennatus* BREUNING, 1954, *Bull. Inst. r. Sci. nat. Belgique* 30, 11: 7, *Combe*.(\*)  
Holotype ♂, (3), Sumatra : Solok, ex coll. Schneider.
490. - *brunneoplagiatus* BREUNING, 1935, *Fol. Zool. Hydrob.* 7, 2: 243, *Parabixadus*.(\*)  
Paratype, (2), Côte d'Ivoire : Elfenbeinkuste.
491. - *caboverdiana* MATEU, 1957, *Rev. Junta Miss. Geogr. Invest. Ultramar* 4, 3: 411-13, *Macropsina*.(§)  
Paratype, (2), Cabo Verde : Chao de Lagao Santo, Antao Archip., J. Mateu.
492. - *cardoni* BREUNING, 1953, *Bull. Inst. r. Sci. nat. Belgique* 29, 8: 2, 3, *Annamanum*.(\*)  
Holotype ♂ & allotype ♀, (3), Inde : Barway ; Bengale, P. Cardon ; ex coll. Candèze.
493. - *centralis* DUVIVIER, 1891, *Annl. Soc. ent. Belgique* 35: 380, *Monohammus*.(?)  
5 syntypes, (2), Congo belge : Itembo, Ht. Itumbiri, Août 1890, J. Duvivier.  
= *Monochamus scabioscus* QUEAF, 1882.
494. - *chinensis* BREUNING, 1966, *Bull. Inst. r. Sci. nat. Belgique* 42, 21: 2, *Cribrohammus*.(\*)  
Holotype, (3), Chine : Haut Yunnan, Tali.
495. - *clavatus* HINTZ, 1913, *Deuts. Ent. Zeits.* : 197, *Monohamus*.(\*)  
3 syntypes, (2), Congo français : Benito.  
= *Monochamus farinosus* BATES, 1884.
496. - *clavifer* HINTZ, 1913, *Deuts. Ent. Zeits.* : 197, *Monohamus*.(\*)  
2 syntypes, (2), Congo français : Benito.  
= *Monochamus convexus* BATES, 1884.
497. - *congoana* DUVIVIER, 1891, *Bull. Inst. r. Sci. nat. Belgique* 35: 379, 80, *Leprodera*.(?)  
2 syntypes, (2), Congo belge : Ibembo, Ht. Itumburi, Septembre 1890, J. Duvivier.  
= *Pseudhammus congoannus* (DUVIVIER, 1891).
498. - *congolensis* HINTZ, 1913, *Deuts. Ent. Zeits.* : 197, *Pseudhammus*.(\*)  
Syntype, (2), Congo belge : Kondué, Ed. Luja.
- \* *connecta* FISHER, 1934 voir *questor*.
499. - *conradti* BREUNING, 1961, *Mitt. Zool. Mus. Berlin* 37, 2: 310, 11, *Monochamus*.(\*)  
Paratype, (2), S. Kameroun : Lolodorf, L. Conradt.

500. - *decoloratus ssp. yonagunii* BREUNING & OHBAYASHI, 1964, *Bull. Japan Ent. Acad.* 1, 6: 27, *Blepephaeus*.(\*)  
Paratype, (1), Japon : Ile Yonaguni, Juillet 1963, leg. K. Nozato.
501. - *frenata nubilosa* BREUNING, 1944, *Nov. Ent.* 3: 387, *Melanopolia*.(\*)  
Holotype, (2), Gabon : Bas Ogooué, Halley, ex coll. Le Moul.
502. - *gigantea* BREUNING, 1935, *Fol. Zool. Hydrob.* 8, 1: 66, *Anamera*.(\*)  
Paratype, (3), Inde : Karachi.
503. - *gracilis* BREUNING, 1938, *Nov. Ent.* 8: 32, *Dihammus*.(\*)  
Holotype ♀, (7), Nouvelle Guinée : Monts Bolan, ex coll. Le Moul.  
= *Acalolepta gracilis* (BREUNING, 1938).
504. - *graueri* HINTZ, 1916, *Ann. Nat. Hofmus.* Wien 30: 236, *Melanopolia*.(\*)  
Syntype, (2), Urwald Beni, Octobre 1910, Grauer.
505. - *griseotinctis* HINTZ, 1919, *Erg. Zweit. Deuts. Zentr. Afr. Exp.* 1910-11: 615, *Oxyhammus*.(\*)  
Syntype, (2), Kameroun.  
= *Tomolamia irrorata* LAMEERE. 1893.
506. - *hilaris ssp. yonaguniana* OHBAYASHI, 1965, *Bull. Japan Ent. Acad.* 2: 1-5, *Psacothoa*.(\*)  
3 paratypes, (1), Japon : Ile Yonagoni, Mt. Urabe Dake, Ryukyns, Juillet 1965, leg. Y. Hori.
- \* *intermedia* BREUNING & OHBAYASHI, 1966 voir *teneburosa*.
- \* *keyensis* BREUNING, 1965 voir *australis*.
507. - *kivuensis* BREUNING, 1938, *Nov. Ent.* 8: 31, *Monochamus*.(\*)  
Holotype ♀, (2), Congo belge : Kivu, ex coll. Le Moul.
508. - *kondouensis* HINTZ, 1913, *Deuts. Ent. Zeits.* : 193, *Oxyhammus*.(\*)  
2 syntypes, (2), Congo belge : Kondué, 1904, Ed. Luja.  
= *Oxyhammus cinctus* JORDAN, 1903.
- \* *latefasciata* BREUNING, 1944 voir *ligata*.
509. - *lemoulti* BREUNING, 1938, *Nov. Ent.* 8: 33, *Mirmosidis*.(\*)  
Holotype ♀, (3), Laos : Xien Khouang, ex coll. Le Moul.
510. - *lemoulti* BREUNING, 1938, *Nov. Ent.* 8: 33, *Perihammus*.(\*)  
Holotype ♀, (3), Laos : Xien Khouang, ex coll. Le Moul.
511. - *ligata latefasciata* BREUNING, 1944, *Nov. Ent.* 3: 387, *Melanopolia*.(\*)  
Holotype ♀, (2), Gabon : Bas Ogooué, Halley, ex coll. Le Moul.
512. - *maculosus* PIC, 1927, *Nov. Ent.* 49: 35, 6, *Falsocylindropomus*.(?)  
Syntype, (2), Tonkin : Chapa, 1918, Jeanvoine.

513. - *malachiticus* NONFRIED, 1891, *Berl. Ent. Zeits.* 36: 380, *Nemophas*.(\*)  
 Syntype, (3), Sumatra : ?, coll. Nonfried.  
 = *Anoplophora medembachi* RITSEMA, 1881.
514. - *matangensis* BREUNING, 1958, *Bull. Inst. r. Sci. nat. Belgique* 34, 22: 5, *Pharsalia*.(\*)  
 Holotype ♂, (3), Bornéo : Sarawak, Xantus, Fleuve Matang.
515. - *metallica* PIC, 1923, *Mél. Exot. Ent.* 40: 19, *Anameromorpha*.(§)  
 2 paratypes, (3), Laos : Vientiane ; Pon Lam Mai 1915, R. Vitalis de Salvaza.
516. - *mutans* BREUNING, 1938, *Nov. Ent.* 8: 32, *Dihammus*.(\*)  
 Holotype ♂, (3), Inde : Assam, Naga Hills, ex coll. Le Moul.  
 = *Acalolepta mutans* (BREUNING, 1938).
517. - *nicobaricus* BREUNING, 1960, *Bull. Inst. r. Sci. nat. Belgique* 36, 7: 2, 3, *Epepeotes*.(\*)  
 Holotype, (3), Inde : Iles Nicobares, Roepsdorff, S. Breuning vendit.
518. - *nigroparsus* BREUNING, 1938, *Nov. Ent.* 8: 31, *Monochamus*.(\*)  
 Holotype ♂, (2), Congo belge : Kivu.
519. - *nobuoi* BREUNING & OHBAYASHI, 1966, *Bull. Japan Ent. Acad.* 2, 6: 31, *Blepephaeus*.(\*)  
 Paratype, (1), Japon : Mt. Urabe, Juillet 1964, leg. N. Ohbayaohi.
- \* *nubilosa* BREUNING, 1944 voir *frenata*.
520. - *nubilosus* HINTZ, 1911, *Wiss. Ergeb. Deuts. Zentr. Afr. Exp.* 1907-08, 3: 434, 5, *Monohammus*.(\*)  
 Syntype, (2), Congo belge : Lac Albert, Kassenge, Mars 1908, Exped. : Herzog Adolf Friedrich z. Mecklenburg.  
 = *Monochamus ruspator dentipes* (GYLLENHAL, 1817)
521. - *ocellata* NONFRIED, 1891, *Berl. Ent. Zeits.* 36: 379, 80, *Cerosterna*.(\*)  
 4 syntypes, (3), Siam : ex coll. Nonfried.  
 = *Cremnosterna carissima tessellata* (WHITE, 1858).
522. - *ochreostictus* BREUNING, 1938, *Nov. Ent.* 8: 31, *Monochamus*.(\*)  
 Holotype, (2), Congo belge : Kivu, ex coll. Le Moul.
523. - *pallens* BREUNING, 1938, *Nov. Ent.* 8: 32, *Dihammus*.(\*)  
 Holotype ♀, (7), New Lavenburg : Mioko, C. Ribbe, ex coll. Le Moul.  
 = *Acalolepta pallens* (BREUNING, 1938).
524. - *philippinensis* BREUNING, 1938, *Nov. Ent.* 8: 34, *Agniohammus*.(\*)  
 Holotype ♀, Philippines : Basilan, ex coll. Le Moul.
- \* *postreductus* BREUNING, 1954 voir *questor*.
525. - *questor albosignatus* BREUNING, 1954, *Bull. Inst. r. Sci. nat. Belgique* 30, 11: 7, *Cereopsius*.(\*)  
 Syntype ♀, (7), Iles Moluques : Iles Halmaheira, Tobelo, ex coll. Le Moul.



526. - *questor var. connecta* FISHER, 1934, *Bull. Inst. r. Sci. nat. Belgique* 10, 15: 2, *Cereopsius*.(\*)  
2 paratypes, (3), Philippines : Mauo, riv. Samar, Avril 1932, Prince Léopold.
527. - *questor postreductus* BREUNING, 1954, *Bull. Inst. r. Sci. nat. Belgique* 30, 11: 7, *Cereopsius*.(\*)  
Holotype ♂, (3), Philippines : Ile Luzon.  
= *Cereopsius questor bivittatus* BREUNING, 1950.
528. - *rotundipennis* BREUNING, 1950, *Bull. Inst. r. Sci. nat. Belgique* 26, 12: 2, *Plagiohammus*.(\*)  
Holotype ♂, (6), ? : La Palma, 792.
529. - *ruficornis* HINTZ, 1913, *Deuts. Ent. Zeits.* : 198, *Monohammus*.(\*)  
6 syntypes, (2), Congo belge : Kondué, Ed. Luja.  
= *Monochamus scabiosus plumbeus* (GAHAN, 1888).  
  
\* *rufoantennatus* BREUNING, 1954 voir *brianus*.
530. - *rusticatrix ssp. bilitonensis* BREUNING, 1953, *Bull. Inst. r. Sci. nat. Belgique* 29, 8: 4, 6, *Cypriola*.(\*)  
Type ♀ & paratype ♀, (3), Indes néerlandaises : Biliton, VanBraeckel.  
= *Acalolepta rusticatrix ssp. bilitonensis* (BREUNING, 1953).
531. - *salomonum* BREUNING, 1938, *Nov. Ent.* 8: 32, *Dihammus*.(\*)  
Holotype ♂, (7), Iles Salomon : Ile de Bougainville, Borobere, ex coll. Le Moul.  
= *Acalolepta salomonum* (BREUNING, 1938).  
  
\* *salvazai* PIC, 1925 voir *uncinatus*.
532. - *similis* BREUNING, 1938, *Nov. Ent.* 8: 32, *Dihammus*.(\*)  
Holotype ♂, (7), Iles de la Sonde : Timor, ex coll. Le Moul.  
= *Acalolepta similis* (BREUNING, 1938).
533. - *spectabilis immaculipennis* BREUNING, 1954, *Bull. Inst. r. Sci. nat. Belgique* 30, 11: 6, *Monochamus*.(\*)  
Holotype ♂, (2), Madagascar : Analava.
534. - *subruspator* BREUNING, 1954, *Bull. Inst. r. Sci. nat. Belgique* 30, 11: 5, 6, *Monochamus*.(\*)  
Holotype ♀, (2), Côte d'Ivoire : Dimbroko.
535. - *succinator ssp. sumatrensis* BREUNING, 1965, *Mitt. Zool. Mus. Berlin* 41, 2: 179, *Blepephaeus*.(\*)  
Paratype, (3), Sumatra : Deli, L. Martin G.  
= *Blepephaeus succinator insularis* BREUNING, 1966.
536. - *sumatrensis* BREUNING, 1938, *Nov. Ent.* 8: 33, *Blepephaeus*.(\*)  
Holotype ♂, Sumatra : Medan, ex coll. Le Moul.  
  
\* *sumatrensis* BREUNING, 1965 voir *succinator*.

537. - *teneburosa ssp. intermedia* BREUNING & OHBAYASHI, 1966, *Bull. Japan Ent. Acad.* 2, 6: 1, *Psacotha*.(\*)  
Paratype, (1), Japon : Ile Okinoerabu, Juillet 1957, M. Umebayashi.
538. - *timorensis* BREUNING, 1935, *Fol. Zool. Hydrob.* 7: 252, *Dihammus*.(\*)  
Allotype ♂, (7), Timor central : Soe, 880 m, ex coll. Le Moulton.  
= *Acalolepta timorensis* (BREUNING, 1935).
539. - *tonkinensis* BREUNING, 1954, *Bull. Inst. r. Sci. nat. Belgique* 30, 11: 4, 5, *Paraleprodea*.(\*)  
Holotype ♂, (3), Tonkin : Hoa Binh, 1912.
540. - *truncatus* BREUNING, 1938, *Nov. Ent.* 8: 32, *Dihammus*.(\*)  
Holotype ♀, (7), Nouvelle Guinée : (Deuts. N. Guinea), ex coll. Le Moulton.  
= *Acalolepta truncata* (BREUNING, 1938).
541. - *uncinatus salvazai* PIC, 1925, *Mél. Exot. Ent.* 43: 18, *Epepeotes*.(§)  
Paratype, (3), Laos : Xieng Khouang, Avril 1910, R. Vitalis de Salvaza.
542. - *unimaculatus* PIC, 1925, *Mél. Exot. Ent.* 25: 19, *Epepeotes*.(§)  
Paratype, (3), Cambodge : Kom Kedey, Avril 1914, R. Vitalis de Salvaza.  
= *Paraleprodera insidiosa unimaculata* (PIC, 1925).
543. - *vitalisi* PIC, 1925, *Mél. Exot. Ent.* 43: 17, *Trachystola*.(§)  
Paratype, (3), Tonkin : Chapa, Mai 1916, R. vitalis de Salvaza.  
= *Hechinoscema vitalisi* (PIC, 1925).
544. - *wheatcrofti* BREUNING, 1971, *Bull. Inst. r. Sci. nat. Belgique* 47, 33: 1, 2, *Parapotemnemus*.(\*)  
2 paratypes, (7), Nouvelle Guinée : Tifalmin, Décembre 1969, Wheatcroft leg.
545. - *xanthostictus* BATES, 1880, *Biol. Centr. Amer.* 5: 338, *Taeniotes*.(\*)  
7 paratypes, (6), Panama : Bugaba, 800-1500 ft., Champion.
- \* *yonaguniana* BREUNING & OHBAYASHI, 1965 voir *hilaris*.
- \* *yonagunii* BREUNING & OHBAYASHI, 1964 voir *decoloratus*.

#### IN LITTERIS

- *Monochamus früstorferi* BREUNING, (3), Tonkin.

#### 20. TRIBU BATOCERINI

546. - *ammiralis* BREUNING, 1935, *Fol. Zool. Hydrob.* 8, 2: 276, *Apriona*.(\*)  
43 paratypes, (7), Nouvelle Guinée : Admiralty Isl., Saint Gabriel.
547. - *celebiana trituberculata* GILMOUR, 1956, *Long.* 3: 748, *Batocera*.(!)  
Holotype ♂, (3), Indes néerlandaises : Billiton, Van Braeckel.

548. - *dauidis* var. *obscura* GILMOUR & DIBB, 1948, *Spolia Zeylanica* 25, 1: 38, 9, *Batocera*.(!)  
Paratype ♀, (3), Chine : Yunnan, Yun-nan-Sen, coll. Le Moulton.
549. - *numitor rufopunctata* BREUNING, 1956, *Bull. Inst. r. Sci. nat. Belgique* 32, 25: 1, *Batocera*.(\*)  
Holotype ♂, Philippines : Luzon, Don Br. A. Lheureux.

## 21. TRIBU AMPHOECINI

550. - *cyaneus* FAUVEL, 1906, *Rev. Ent.* 25: 70, 1, *Amphoecus*.(\*)  
Holotype, (4), Nouvelle Calédonie: rec. Deplanche, ex coll. Fauvel.

## 22. TRIBU TMESISTERNINI

551. - *benjamini* BREUNING, 1966, *Mitt. Zool. Mus. Berlin* 42, 2: 253, *Tmesisternus*. (\*)  
Paratype, (7), Nouvelle Guinée : (Deuts N. Guinea), 29 km. unterh. d. Maanderberges am Sepik, Juillet 1913, Kais. Augusta, Exp. Bürgers S.G.
552. - *cyanipes* FAUVEL, 1906, *Rev. Ent.* 25: 62, *Blapsilon*.(\*)  
2 syntypes, (4), Nouvelle Calédonie : Yahoué, Avril, ex coll. Fauvel.
553. - *dubius* MONTROUZIER, 1855 (7), *Annl. Soc. agr. Lyon* 2, 7: 58, *Tmesisternus*.(\*)  
Syntype, (7), Ile Woodlark : Entrecasteaux, 1847-1852, R.P. Montrouzier.
554. - *dubius rufithorax* BREUNING, 1956, *Bull. Inst. r. Sci. nat. Belgique* 32, 25: 3, *Tmesisternus*.(\*)  
Holotype, (7), Nouvelle-Guinée : Russel Island.
555. - *elongatum* FAUVEL, 1906, *Rev. Ent.* 25: 61, *Blapsilon*.(\*)  
Holotype, (4), Nouvelle Calédonie : sur un des deux arbres au sommet du Mont Mou, 1269m, ex coll. Fauvel.
- \* *keyanus* BREUNING, 1966 voir *schaumi*.
556. - *meeki* BREUNING, 1966, *Bull. Inst. r. Sci. nat. Belgique* 42, 21: 4, 5, *Pascoea*.(\*)  
Type ♀, (7), Australie : Iles Sud-Est, Avril 1898, Meek.
557. - *postglaber* BREUNING, 1966, *Mitt. Zool. Mus. Berlin* 42, 2: 254, 5, *Tmesisternus*.(\*)  
Paratype, (7), Nouvelle-Guinée : 278 Hunsteinspitze, Février 1913, Kais. Augustaf, Exp. Burgers S.G.  
= *Arrhenotus postglaber* (BREUNING, 1966).
558. - *purpureum* FAUVEL, 1906, *Rev. Ent.* 25: 62, *Blapsilon*.(\*)  
Holotype, (4), Nouvelle Calédonie : ex coll. Fauvel.
559. - *rufipes vittatus* BREUNING, 1956, *Bull. Inst. r. Sci. nat. Belgique* 32, 25: 3, *Tmesisternus*.(\*)  
Type ♀ & 2 paratypes, (7), Iles Moluques : Ile Key, ex coll. Le Moulton ; Schramm.

\* *rufithorax* BREUNING, 1956 voir *dubius*.

560. - *schaumi keyanus* BREUNING, 1966, *Mitt. Zool. Mus. Berlin* 42, 2: 254, *Tmesisternus*.(\*)  
2 paratypes, (7), Iles Moluques : Ile Key.

561. - *scutellare* FAUVEL, 1906, *Rev. Ent.* 25: 61, *Blapsilon*.(\*)  
Type, (4), Nouvelle Calédonie : ex coll. Le Mout.

\* *vittatus* BREUNING, 1956 voir *rufipes*.

#### IN LITTERIS

- *Tmesisternus bialbo* ... illisible ...BREUNING.

#### 23. TRIBU ANCYLONOTINI

562. - *albomaculatus* HINTZ, 1913, *Deuts. Ent. Zeits.* : 203, *Aderdas*.(\*)  
5 syntypes, (2), Congo belge : Kondué, Ed. Luja.

563. - *congolensis* HINTZ, 1913, *Deuts. Ent. Zeits.* : 203, *Aderdas*.(\*)  
Syntype, (2), Congo belge : Kondué, Ed. Luja.  
= *Aderdas brunneus* THOMSON, 1858.

564. - *conicipennis* KOLBE, 1893, *Stellin Ent. Ztg.* 54: 262, 3, *Sarathropezus*.(?)  
Lectotype, (2), Tanzanie : Usumbara, ex coll. J. Desbrochers ; désigné par P. Teocchi  
1989, *Bull. Soc. Sci. Nat* 62: 26,7.

565. - *crisulatus* FAIRMAIRE, 1885, *Annl's Soc. ent. France*, 5: 458 , 9, *Pogonocherus*.(\*)  
Syntype, (2), Somalie : Obock.  
= *Idactus crisulatus* (FAIRMAIRE, 1885).

566. - *ferranti* HINTZ, 1912, *Wiss. Ergeb. Zentr. Afr. Exp.* 1907-08,3: 442, *Cyclocerus*.(\*)  
2 syntypes, (2), Congo belge : Kondué, Ed. Luja.  
= *Latisternum macropus* (JORDAN, 1903).

567. - *heeringi* HINTZ, 1910, *Deuts. Ent. Zeits.* : 308, 9, *Idactus*.  
2 syntypes, (2), Togo : Atakpame, Miss. Mus. Steyl.  
= *Idactus klingi* (KOLBE, 1893).

568. - *jansseni* BREUNING, 1954, *Bull. Inst. r. Sci. nat. Belgique* 30, 11: 11, *Cnemolia*.(\*)  
Holotype, (2), Congo belge.

569. - *josephus* DUVIVIER, 1891, *Annl's Soc. Ent. Belgique* 35: 380, *Lasiopezus*.(\*)  
Type, (2), Congo belge : Ibembo, Ht. Itumbiri, fin Octobre 1890, J. Duvivier.  
= *Lasiopezus sordidus ssp. josephus* DUVIVIER, 1891.

570. - *lichena* DUVIVIER, 1891, *Annl's Soc. Ent. Belgique* 35: 420, *Oeax*.(\*)  
2 syntypes, (2), Congo belge : Ibembo, Ht. Itumbiri, Octobre 1890, J. Duvivier.

571. - *ocularis* HINTZ, 1910, *Deuts. Ent. Zeits.* : 309, *Idactus*.(\*)  
2 syntypes, (2), (D.O. Afr.) : Lindi, 1908.  
= *Stenophloeus ocularis* (HINTZ, 1910).
572. - *palimnoides* SCHWARZ, 1925, *Ent. Blatter* 21, 2: 62, 3, *Apalimna*.(\*)  
2 syntypes, (3), Formose : Fuhosho, Avril 1909, Sauter.  
= *Palimna palimnoides* (SCHWARZ, 1925)
573. - *quadricostatus* HINTZ, 1913, *Deuts. Ent. Zeits.* : 203, *Aderpas*.(\*)  
2 syntypes, (2), D. O. Afrika : Lindi, Mars 1903.
574. - *rothkirchi* BREUNING, 1956, *Bull. Inst. r. Sci. nat. Belgique* 32, 25: 2, 3, *Aderpas*.(\*)  
Holotype, (2), Cameroun : Douala, Décembre 1911, leg. Rothkirch.  
= *Ancylonotopsis rothkirchi* (BREUNING, 1956).
575. - *tessmanni* HINTZ, 1913, *Deuts. Ent. Zeits.* : 203, 4, *Aderpas*.(\*)  
Syntype, (2), Span. Guinée : Nkolentangen, Novembre 1907-Mai 1908, G. Tessmann S.G.
576. - *usumbaricus* HINTZ, 1910, *Deuts. Ent. Zeits.* : 309, *Idactus*.(\*)  
Syntype, (2), Tangangika : Usumbara, Neu Bethel, 1904.
577. - *uniformis* HINTZ, 1913, *Deuts. Ent. Zeits.* : 204, *Aderpas*.(\*)  
2 syntypes, (2), Congo belge : Kondué, Ed. Luja.
578. - *vittatus* HINTZ, 1910, *Deuts. Ent. Zeits.* : 310, *Idactus*.(\*)  
2 syntypes, (2), Tanganyka : Usumbara, Neu Bethel, 1903.

#### IN LITTERIS

- *Parorsidis rondoni* BREUNING, (3), Laos.

#### 24. TRIBU DORCASHEMATINI

579. - *albopictus* BREUNING, 1938, *Nov. Ent.* 8: 42, *Cylindrepomus*.(\*)  
Holotype ♂, (3), Java : Mont Smeron, ex coll. Le Moul.
580. - *albovittatus* BREUNING, 1960, *Bull. Inst. r. Sci. nat. Belgique* 36, 7: 8,  
*Cylindrepomus*.(\*)  
Holotype, (3), Bornéo : Madang.
- \* *artemis* DILLON & DILLON, 1948 voir *bilobus*.
581. - *bilobus artemis* DILLON & DILLON, 1948, *Trans. Amer. Ent. Soc.* 73, 3: 232,  
*Olenecamptus*.(\*)  
Holotype ♂, allotype ♀ & paratype ♂, (3), Inde : Iles Andaman.

582. - *bilobus laosus* DILLON & DILLON, 1948, *Trans. Amer. ent. Soc.* 73, 3: 230, 1, *Olenecamptus*.(\*)  
4 paratypes, (3), Cochinchine : Saigon, Le Moulton vendit ; Birmanie : Bhamo ; Inde : Madura, Shembaganur ; Août 1885.
583. - *bilobus strucki* DILLON & DILLON, 1948, *Trans. Amer. ent. Soc.* 73, 3: 225, 6, *Olenecamptus*.(\*)  
3 paratypes, (7), Nouvelle-Guinée : Snow Mounts, 3500 ft., Octobre-Décembre 1910, Meek, Le Moulton vendit ; coll. A. Lameere.
584. - *bilobus taiwanus* DILLON & DILLON, 1948, *Trans. Amer. ent. Soc.* 73, 3: 229, 30, *Olenecamptus*.(\*)  
4 paratypes, (3), Formose : Kosempo, Juillet 1909, H. Sauter, Le Moulton vendit.
585. - *bilobus ternatus* DILLON & DILLON, 1948, *Trans. Amer. ent. Soc.* 73, 3: 227, *Olenecamptus*.(\*)  
4 paratypes, (7), Iles Moluques : Ternate, L. Laglaize, coll. A. Lameere.
586. - *bilobus tonkinus* DILLON & DILLON, 1948, *Trans. Amer. ent. Soc.* 73, 3: 230, *Olenecamptus*.(\*)  
5 paratypes ?, (3), Tonkin : Cho Ganh, L. Dupont ; Annam, Hue, ex coll. Le Moulton ; Inde : Malabar, ex coll. Vitalis de Salvaza.
587. - *cinerea bimaculata* DILLON & DILLON, 1948, *Trans. Amer. ent. Soc.* 73, 3: 293, *Hetoemis*.(\*)  
Paratype, (5), U.S.A. : sans localité, Le Moulton vendit.
- \* *didius* DILLON & DILLON, 1948 voir *pseudotrigoisus*.
- \* *dimbroko* DILLON & DILLON, 1948 voir *hofmani*.
588. - *dubium* HINTZ, 1911, *Wiss. Ergeb. Zentr. Afr. Exp.* 1907-08, 3: 439, *Protonarthron*.(\*)  
2 syntypes, (2), Congo belge : Kondué, Ed. Luja.
589. - *fasciatum* BREUNING, 1936, *Festschr. E. Strand* 1: 317, *Protonarthron*.(\*)  
Holotype  $\sigma$ , (2), Congo belge : Kondué, Ed. Luja.
590. - *grammicus hecate* DILLON & DILLON, 1948, *Trans. Amer. ent. Soc.* 73, 3: 274, *Cylindrepomus*.(\*)  
7 paratypes, (7), Iles Salomon: Ile de Bougainville, Le Moulton vendit.
- \* *hecate* DILLON & DILLON, 1948 voir *grammicus*.
591. - *hofmani dimbokro* DILLON & DILLON, 1948, *Trans. Amer. ent. Soc.* 73, 3: 189, *Olenecamptus*.(\*)  
Holotype  $\sigma$  & paratype  $\sigma$ , (2), Côte d'Ivoire : Dimbroko, Le Moulton vendit.
- \* *laosus* DILLON & DILLON, 1948 voir *bilobus*.
592. - *macari* LAMEERE, 1892, *Annls Soc. ent. Belgique* 36: 507, 8, *Olenecamptus*.(\*)  
Holotype  $\sigma$ , (2), Congo belge : Kassai, ex coll. Candèze.

\* *maculosus* DILLON & DILLON, 1948 voir *triplagiatus*.

593. - *optatus optatoides* DILLON & DILLON, 1948, *Trans. Amer. ent. Soc.* 73, 3: 202, 3,  
*Olenecamptus*.(\*)  
3 paratypes, (3), Bornéo : Pontianak, ex coll. Le Moulton ; ex coll. Candèze.

594. - *porcellus* DILLON & DILLON, 1948, *Bull. Inst. r. Sci. nat. Belgique* 26, 22: 2, 3,  
*Olenecamptus*.(\*)  
Holotype ♀, (3), Cambodge : Kompong Kedey near Kompong Thom, Avril 1914, R.  
Vitalis de Salvaza.

595. - *pseudostrigosus didius* DILLON & DILLON, 1948, *Trans. Amer. ent. Soc.* 73, 3: 242,  
*Olenecamptus*.(\*)  
Holotype ♂ & paratype ♂, (3), Tonkin : Dim Van ; Laos : illisible ; R. Vitalis de  
Salvaza, Le Moulton vendit.

596. - *quadriplagiatus* DILLON & DILLON, 1948, *Trans. Amer. ent. Soc.* 73, 3: 197-9,  
*Olenecamptus*.(\*)  
Holotype ♂ & paratype ♂, (3), ? : Dai (Dri) Dry, L.D. ; Tonkin : Lao Kay ; Juin ;  
Mai 1912 ; ex coll. Le Moulton ; R. Vitalis de Salvaza.

\* *strucki* DILLON & DILLON, 1948 voir *bilobus*.

\* *taiwanus* DILLON & DILLON, 1948 voir *bilobus*.

\* *ternatus* DILLON & DILLON, 1948 voir *bilobus*.

\* *tonkinus* DILLON & DILLON, 1948 voir *bilobus*.

597. - *triplagiatus maculosus* DILLON & DILLON, 1948, *Trans. Amer. ent. Soc.* 73, 3: 208,  
*Olenecamptus*.(\*)  
Allotype ♀, (2), Gabon : Bas Ogoué, Le Moulton vendit.

## 25. TRIBU ENICODINI

598. - *albovittata* FAUVEL, 1862, *Bull. Soc. Linnéenne Normandie* 7: 166, 7, *Leptonota*.(\*)  
Syntype, (4), Nouvelle Calédonie, ex coll. Fauvel.  
= *Lepturonota tristis albovittata* (FAUVEL, 1862).

599. - *annulifer* FAUVEL, 1906, *Rev. Ent.* 25: 75, *Enicodes*.(\*)  
2 syntypes, (4), Nouvelle Calédonie : Nouméa ; Kanala, rec. : Deplanche, Bougier.  
= *Leptenicodes annulifer* (FAUVEL, 1906).

600. - *bimaculatus* FAUVEL, 1906, *Rev. Ent.* 25: 79, *Enicodes*.(\*)  
3 syntypes, (4), Nouvelle Calédonie : Yahoué ; Lifou ; Kanala, rec. : Savès,  
Deplanche, Bougier, ex coll. Fauvel.  
= *Cephalenicodes bimaculatus* (FAUVEL, 1906).

601. - *bougieri* FAUVEL, 1906, *Rev. Ent.* 25: 78, *Enicodes*.(\*)  
2 syntypes, (4), Nouvelle Calédonie : Kanala, rec. : Bougier, ex coll. Fauvel.  
= *M. Mimenicodes bougieri* (FAUVEL, 1906).
602. - *clavus* FAUVEL, 1906, *Rev. Ent.* 25: 77, *Enicodes*.(\*)  
Holotype, (4), Nouvelle Calédonie : rec. : Deplanche, ex coll. Fauvel.  
= *Mimenicodes Clavenicodes clavus* (FAUVEL, 1906).
603. - *chlorizans* FAUVEL, 1906, *Rev. Ent.* 25: 84, 5, *Nemaschema*.(\*)  
Holotype, (4), Nouvelle Calédonie : ?, rec. : Deplanche, ex coll. Fauvel.
604. - *collarti* BREUNING, 1958, *Bull. Inst. r. Sci. nat. Belgique* 34, 22: 21, 2,  
*Nemaschema*.(\*)  
Holotype, (4), Nouvelle Calédonie : Ile Walpole.
605. - *cylindricus* FAUVEL, 1906, *Rev. Ent.* 25: 77, 8, *Enicodes*.(\*)  
5 syntypes, (4), Nouvelle Calédonie : Kanala, rec. : Bougier, ex coll. Fauvel.  
= *M. Mimenicodes cylindricus* (FAUVEL, 1906).
606. - *filarium* FAUVEL, 1906, *Rev. Ent.* 25: 86, *Nemaschema*.(\*)  
Holotype, (4), Nouvelle Calédonie : ?, rec. : Deplanche, ex coll. Fauvel.  
= *Leptaschema filarium* (FAUVEL, 1906).
607. - *fractimacula* FAUVEL, 1906, *Rev. Ent.* 25: 80, 1, *Enicodes*.(\*)  
2 syntypes, (4), Nouvelle Calédonie : Nouméa, rec. : Touchet, ex coll. Fauvel.  
= *M. Mimenicodes fractimacula* (FAUVEL, 1906).
608. - *gracilis* FAUVEL, 1906, *Rev. Ent.* 25: 78, *Enicodes*.(\*)  
3 syntypes, (4), Nouvelle Calédonie : Ile des Pins ; Bourail ; Tonghoué, rec. :  
Deplanche, Bougier, Savès.  
= *Leptenicodes gracilis* FAUVEL, 1906.
609. - *granulum* FAUVEL, 1906, *Rev. Ent.* 25: 76, *Enicodes*.(\*)  
3 syntypes, (4), Nouvelle Calédonie : Baie du Sud ; Nouméa ; Kanala, rec. : Savès,  
Bougier, ex coll. Fauvel.  
= *Mimenicodes Granulenicodes granulum* FAUVEL, 1906.
610. - *griseum* FAUVEL, 1906, *Rev. Ent.* 25: 85, *Nemaschema*.(\*)  
2 syntypes, (4), Nouvelle Calédonie : Baie du Prony, rec. : Savès, ex coll. Fauvel.
611. - *insignicornis* FAUVEL, 1906, *Rev. Ent.* 25: 88, 9, *Dicra*.(\*)  
3 syntypes, (4), Nouvelle Calédonie : Ourail ; Nouméa ; Kanala, rec. : Savès,  
Deplanche, Bougier, ex coll. Fauvel.
612. - *latreillei* FAUVEL, 1906, *Rev. Ent.* 25: 79, 80, *Enicodes*.(\*)  
8 syntypes, (4), Nouvelle Calédonie : Nouméa ; Kanala ; Tonghoué ; Yahoué, rec. :  
Deplanche, Bougier, Savès, ex coll. Fauvel.  
= *M. Mimenicodes latreillei* FAUVEL, 1906.



613. - *lifuana* MONTROUZIER, 1861, *Annls Soc. ent. France* 4, 1: 289, *Leptonota*.(\*)  
2 syntypes, (4), Nouvelle Calédonie : Lifu, 1853-57, rec. : Montrouzier, ex coll. Fauvel.  
= *Enotes lifuanus* (MONTROUZIER, 1861).
614. - *limbicolle* FAUVEL, 1906, *Rev. Ent.* 25: 81, *Nemaschema*.(\*)  
2 syntypes, (4), Nouvelle Calédonie : Kanala, rec. Bougier, ex coll. Fauvel.
615. - *lineatum* FAUVEL, 1906, *Rev. Ent.* 25: 83, *Nemaschema*.(\*)  
Holotype, (4), Nouvelle Calédonie : ?, rec. : Deplanche, ex coll. Fauvel.
616. - *macilentum* FAUVEL, 1906, *Rev. Ent.* 25: 85, *Nemaschema*.(\*)  
Holotype (4), Nouvelle Calédonie : ?, rec. : Deplanche, ex coll. Fauvel.
617. - *montrouzieri* MONTROUZIER, 1861, (Mc Leay in litt.), (*Enicocerus austracaledonicus* MONTROUZIER in litt.), *Annls Soc. ent. France* 1: 286,7, *Enicodes*.  
Holotype ♂ et allotype ♀, (7), Nouvelle Calédonie : Art, 1853-7, R.P. Montrouzier leg.  
Discussion : cf. *Bull. Inst. r. Sci. nat. Belgique* 1966, 42, 14: 12 dans sa liste des espèces typiques des coléoptères de Woodlark décrits par Montrouzier, déposées dans nos collections, Roger Damoiseau a confondu *Penthea austracaledoncia* MONTROUZIER 1861, *Annls Soc. ent. France* 1: 296 (*Tmesisternini*) avec *Enicocerus austracaledonicus* MONTROUZIER in litteris (*Enicodini*) auquel il avait ajouté une étiquette "*Penthea austracaledonica*". Après vérification des deux séries de la collection Fauvel, il appert que nous ne possédons par le type de *Blapsilon (Penthea) austracaledonicum*.
618. - *nitidulum* FAUVEL, 1906, *Rev. Ent.* 25: 84, *Nemaschema*.(\*)  
Holotype, (4), Nouvelle Calédonie : Kanala, rec. : Bougier, ex coll. Fauvel.
619. - *nodicornis* FAUVEL, 1906, *Rev. Ent.* 25: 89, *Dicra*.(\*)  
Holotype, (4), Nouvelle Calédonie : ?, rec. : Deplanche, ex coll. Fauvel.
- \* *ochreicollis* BREUNING, 1953 voir *penardi*.
620. - *opacus* FAUVEL, 1906, *Rev. Ent.* 25: 79, *Enicodes*.(\*)  
2 syntypes, (4), Nouvelle Calédonie : Kanala, rec. : Bougier, ex coll. Fauvel.  
= *M. Mimenicodes opacus* (FAUVEL, 1906).
621. - *penardi ochreicollis* BREUNING, 1953, *Bull. Inst. r. Sci. nat. Belgique* 29, 16: 44, *Lepturoschemata*.(\*)  
Holotype ♀, (4), Nouvelle Calédonie : Ile Lifou, ex coll. Fauvel.
622. - *perroudi* MONTROUZIER, 1861, *Annls Soc. ent. France* 4, 1: 287, 8, *Enicodes*.(\*)  
2 syntypes, (4), Nouvelle Calédonie : Lifu, 1853-1857, rec. : Montrouzier, ex coll. Fauvel.  
= *Mimenicodes Granulenicodes perroudi* (MONTROUZIER, 1861).
623. - *puberula* MONTROUZIER, 1861, *Annls Soc. ent. France* 4, 1: 292, *Leptonota*.(§)  
2 syntypes, (4), Nouvelle Calédonie : Lifu, rec. : Montrouzier, ex coll. Fauvel.  
= *Nemaschema puberulum* (MONTROUZIER, 1861).

\* *ruficollis* Fauvel, 1906 voir *tristis*.

624. - *scabricolle* FAUVEL, 1906, *Rev. Ent.* 25: 86, 7, *Leptonota*.(\*)  
3 syntypes, (4), Nouvelle Calédonie : Baie du Prony ; Nouméa ; Ciu, rec. :  
Deplanche, ex coll. Fauvel.  
= *Scabroschema scabricolle* (FAUVEL, 1906).
625. - *scripticollis* FAUVEL, 1906, *Rev. Ent.* 25: 80, *Enicodes*.(\*)  
Holotype, (4), Nouvelle Calédonie : Nouméa, rec. : Deplanche, ex coll. Fauvel.  
= *M. Mimenicodes scripticollis* (FAUVEL, 1906).
626. - *sepium* MONTROUZIER, 1861, *Annls Soc. ent. France* 4, 1: 289, 90, *Leptonota*.(§)  
2 syntypes, (4), Nouvelle Calédonie : Lifou, rec. : Montrouzier, ex coll. Fauvel.
627. - *thomsoni* FAUVEL, 1906, *Rev. Ent.* 25: 75, 6, *Enicodes*.(\*)  
5 syntypes, (4), Nouvelle Calédonie : Kanala; Nouméa, rec. : Bougier, Deplanche, ex  
coll. Fauvel.  
= *M. Mimenicodes thomsoni* (FAUVEL, 1906).
628. - *tristis ruficollis* FAUVEL, 1906, *Rev. Ent.* 25: 87, *Leptonota*.(\*)  
6 syntypes, (4), Nouvelle Calédonie : Ile de Pins, rec. : Faustien, ex coll. Fauvel.  
= *Lepturonota tristis ruficollis* (FAUVEL, 1906).
629. - *trochilus* FAUVEL, 1906, *Rev. Ent.* 25: 74, *Enicodes*.(\*)  
6 syntypes, (4), Nouvelle Calédonie : Bourail ; Nouméa ; Kanala ; de Nouméa à  
Koné, rec. : Bougier, Deplanche, Delauney, ex coll. Fauvel.  
= *Enicodes montrouzieri trochilus* FAUVEL, 1906.
630. - *univittatus* FAUVEL, 1906, *Rev. Ent.* 25: 81, *Enicodes*.(\*)  
2 syntypes, (4), Nouvelle Calédonie : Kanala, rec. : Bougier, ex coll. Fauvel.  
= *Pulchrenicodes univittatus* (FAUVEL, 1906).
631. - *viridipes* FAUVEL, 1906, *Rev. Ent.* 25: 76, 7, *Enicodes*.(\*)  
Holotype, (4), Nouvelle Calédonie : Kanala, rec. : Bougier, ex coll. Fauvel.  
= *Nemaschema viridipes* (FAUVEL, 1906).

IN LITTERIS

- *Nemaschema lamberti* ... illisible ... BREUNING, (4), Nouvelle Calédonie.

26. TRIBU HELIOLINI

632. - *brevicornis* FAUVEL, 1906, *Rev. Ent.* 25: 71, 2, *Helius*.(\*)  
Holotype, (4), Nouvelle Calédonie : ?, rec. : Deplanche.  
= *Heliolus brevicornis* (FAUVEL, 1906).

## 27. TRIBU OCULARIINI

\* *auriops* BREUNING, 1954 voir *brunea*.

633. - *brunea ssp. auriops* BREUNING, 1954, *Bull. Inst. r. Sci. nat. Belgique* 30, 11: 11, 2, *Ocularia*.(\*)  
Holotype, (2), Cameroun : Kamerunberg, Soppo, 730 m, V. Rothkirsch 1912.
634. - *collarti* BREUNING, 1950, *Long.* 1: 266, *Ocularia*.(\*)  
Holotype ♂, (2), Congo belge : Kuimba-Djambo, Novembre 1926, ex coll. A. Collart.
635. - *marmorata* BREUNING, 1950, *Long.* 1: 266, *Ocularia*.(\*)  
Holotype ♂, (2), Congo belge : Oluku, Décembre 1929, ex coll. Collart.

## 28. TRIBU ACMOCERINI

636. - *albofasciata* HINTZ, 1911, *Wiss. Ergeb. Deuts. Zentral Afr. Exp.* 1907-08, 3: 440, *Acmocera*. (\*)  
8 syntypes, (2), Congo belge : Kondué, Ed. Luja ; Manyema.  
= *Acmocera conjux ssp. albofasciata* (HINTZ, 1911).
637. - *favareli* LE MOULT, 1938, *Nov. Ent.* 8: 30, *Acridoschema*.(\*)  
Holotype ♂, allotype ♀ & 6 paratypes, (2), Gabon : Bas Ogoué, ex coll. Favarel, ex coll. Le Moul.
638. - *masoni* HINTZ, 1919, *Ergeb. Zweit. Deuts. Zentr. Afr. Exp.* 1910-11, 1: 624, *Acridoschema*.(\*)  
Holotype, (2), Congo français : Kuilu.  
= *Acridoschema ligata ssp. apicale* (JORDAN, 1894).
639. - *tessmanni* HINTZ, 1919, *Ergeb. Zweit. Deuts. Zentr. Afr. Exp.* 1910-11, 1: 624, *Acridoschema*.(\*)  
Syntype, (2), Span. Guinea : Nkolentangan, Novembre 1907-Mai 1908, G. Tessmann S.G.  
= *Acridoschema ligata ssp. apicale* (JORDAN, 1894).

## IN LITTERIS

- *Acridoschema albocincta* BREUNING, (2), Gabon.
- *Acridoschema albocincta lateplagiata* BREUNING, (2), Gabon.

## 29. TRIBU CROSSOTINI

640. - *aedificatorius* HINTZ, 1910, *Deuts. Ent. Zeits.* : 576, *Crossotus*.(\*)  
Holotype ♀, (2), Tanganyika : (D.O. Africa), Mwika, Juin 1907.  
= *Frea Crossotofrea aedificatoria* (HINTZ, 1910).
641. - *aenea* HINTZ, 1919, *Ergeb. Zweit. Deuts. Zentral Afr. Exp.* 1910-11, 1: 626, *Lagrida*.(\*)  
Holotype, (2), Span Guinea : Nkolentangan, Novembre 1907-Mai 1908, G. Tessmann S.G..
642. - *albidus* HINTZ, 1912, *Deuts. Ent. Zeits.* : 195, 6, *Dichostates*.(\*)  
Holotype, (2), Tanganyika : (D.O. Africa), Tanga.  
= *Dichostathes concretus* PASCOE 1857.
643. - *albomaculata* HINTZ, 1912, *Deuts. Ent. Zeits.* : 200, 1, *Freopsis*.(\*)  
Syntype, (2), Congo belge : Kondué, Ed. Luja.  
= *Freopsis leucostictica* WHITE, 1858.
644. - *alluaudi* FAIRMAIRE, 1897, *Annls Soc. ent. Belgique* 41: 197, *Leucographus*.(\*)  
Syntype, (2), Madagascar : Diego Suarez, 1893, Ch. Alluud.
645. - *bifuscomaculata* BREUNING, 1938, *Nov. Ent.* 8: 63, *Mimoranova*.(\*)  
Holotype, (2), Madagascar : S.E. Midongy, Octobre 1922, R. Vitalis de Salvaza, ex coll. Le Moults.  
= *Trachyliopus Pseudoranova forticornis* FAIRMAIRE 1901.
646. - *bifuscovittata* BREUNING, 1954, *Bull. Inst. r. Sci. nat. Belgique* 30, 11: 22, 3, *Frea Crossotofrea*.(\*)  
Holotype, (2), Côte d'Ivoire : Dimbroko.
647. - *brevis unicolor* BREUNING, 1954, *Expl. Parc Nat. Upemba* 25, 4: 72, *Mycerinus*.(\*)  
2 paratypes, (2), Congo belge : P.N.U.; Mukana, Mars 1948 ; Riv. Dipidi, 1810 m; 1700 m, ; Mars 1947, G. F. de Witte.
648. - *brunnea* BREUNING, 1954, *Bull. Inst. r. Sci. nat. Belgique* 30, 11: 21, 2, *F. Frea*.(\*)  
Holotype ♂, (2), Tanganyika : (Germ. E. Afr.), Ukami.
649. - *camerounensis* BREUNING, 1954, *Bull. Inst. r. Sci. nat. Belgique* 30, 28: 1, *Dichostathes*.(\*)  
Holotype ♂, (2), Cameroun : Ebotowa, 1912, v. Rothkirch.
650. - *cervinus* HINTZ, 1912, *Deuts. Ent. Zeits.* : 202, *Mimiculus*.(\*)  
Syntype, (2), Tanganyika : (D.O. Africa), Lindi, Mars 1905.
651. - *circumscripta* HINTZ, 1912, *Deuts. Ent. Zeits.* : 201, *Frea*.(\*)  
Syntype, (2), Tanganyika, (D.O. Africa), Kilwa.

652. - *compactus* HINTZ, 1918, *Ergeb. Zweit. Deuts. Zentr. Afr. Exp.* 1910.11, 1: 627, *Theticus*.(\*)  
 Syntype, (2), Span. Guinea : Nkolentangan, Novembre 1907-Mai 1908, G. Tessmann S.G..  
 = *Corus thoracalis* JORDAN, 1894.
653. - *corticarius* HINTZ, 1910, *Deuts. Ent. Zeits.* : 575, 6, *Crossotus*.(\*)  
 Holotype ♀, (2), Tanganyika : D.O. Africa, Mwika.  
 = *Dichostathes corticarius* (HINTZ, 1910).  
 \* *damorensis* HINTZ, 1912 voir *plumicornis*.
654. - *erlangeri* HINTZ, 1912, *Deuts. Ent. Zeits.* : 195, *Crossotides*.(\*)  
 Syntype, (2), Somali : ?, Juin 1901, B.V. Erlanger.  
 = *Crossotus erlangeri* (HINTZ, 1912).
655. - *fasciata* HINTZ, 1912, *Deuts. Ent. Zeits.* : 201, *Frea*.(\*)  
 8 syntypes, (2), Congo belge : Kondué, Ed. Luja.  
 \* *fasciolata* HINTZ, 1912 voir *uniformis*.
656. - *flavoguttatus* HINTZ, 1912, *Deuts. Ent. Zeits.* : 197, *Dichostates*.(\*)  
 Syntype, (2), Congo belge : Kondué, Ed. Luja.
657. - *flavomaculatus* HINTZ, 1912, *Deuts. Ent. Zeits.* : 197, *Dichostates*.(\*)  
 3 syntypes, (2), Congo belge : Kondué, Ed. Luja.  
 = *Dichostathes lobatus flavomaculatus* HINTZ, 1912.
658. - *fulvomaculatus* HINTZ, 1912, *Deuts. Ent. Zeits.* : 198, *Dichostates*.(\*)  
 4 syntypes, (2), Togo : Bismarckburg; Cameroun : ; Mars-Avril 1893, Conradt.  
 = *Dichostathes quadripunctatus fulvomaculatus* HINTZ, 1912.
659. - *gaurani* FAIRMAIRE, 1892, *Rev. Ent.* 11: 123, 4, *Gasponia*.(\*)  
 Holotype, (2), Somalie française : Obock.
660. - *gnathoenioides* BREUNING, 1953, *Bull. Inst. r. Sci. nat. Belgique* 29, 8: 8, 9, *Frea*.(\*)  
 Holotype, (2), Congo belge : Kobambane.  
 = *Crossotofrea gnathoenioides* (BREUNING, 1953).
661. - *graueri* HINTZ, 1916, *Ann. Naturh. Hofmus. Wien* 30: 236, 7, *Hecyrida*.(\*)  
 Syntype, (2), ? : Urwald Beni, Octobre 1910, Grauer.  
 = *Neohecyra graueri* (HINTZ, 1916).
662. - *griseus* HINTZ, 1912, *Wiss. Ergeb. Deuts. Zentr. Afr. Exp.* 1907-08, 3: 440, *Eumimetes*.(\*)  
 2 syntypes, (2), Congo belge : Kondué, Ed. Luja.  
 = *F. Frea grisescens* AURIVILLUIS, 1921.
663. - *hauseri* HINTZ, 1912, *Deuts. Ent. Zeits.* : 197, *Dichostates*.(\*)  
 2 syntypes, (2), Togo : Amedzowe.

664. - *kuntzeni* HINTZ, 1912, *Deuts. Ent. Zeits.* : 196, 7, *Dichostates*.(\*)  
2 syntypes, (2), Cameroun : Jaunde station, 800 m, Zenker S.
665. - *latefasciata* HINTZ, 1912, *Deuts. Ent. Zeits.* : 200, *Mimofrea*.(\*)  
Syntype, (2), Cameroun : Jaunde station, 800 m, Zenker S.
666. - *lateralis* HINTZ, 1912, *Deuts. Ent. Zeits.* : 194, *Crossotides*.(\*)  
2 syntypes, (2), Abyssinien : Harrar, 1909, V. Russart.  
= *Crossotus lateralis* (HINTZ, 1912).
667. - *lineata* HINTZ, 1913, *Deuts. Ent. Zeits.* : 202, *Crossotofrea*.(\*)  
Syntype, (2), Congo belge : Kondué, Ed. Luja.  
= *Frea Crossotofrea lineata* (HINTZ, 1913).
668. - *maculata* HINTZ, 1912, *Deuts. Ent. Zeits.* : 201, *Frea*.(\*)  
2 syntypes, (2), Cameroun : Johan Albrechtshöle, Juillet-Septembre 1897, L. Conradt.  
= *Frea Crossotus maculata* HINTZ, 1912.
669. - *maculatus* HINTZ, 1919, *Ergeb. Zweit. Deuts. Zentr. Afr. Exp.* 1910-11, 1: 626, *Dichostates*.(\*)  
Holotype, (2), Congo belge : Congo da Lemba, Novembre 1911, R. Mayné.  
= *Dichostathes lobatus maculatus* (HINTZ, 1919).
670. - *medioalbus* BREUNING, 1961, *Bull. Inst. r. Sci. nat. Belgique* 37, 20: 4, *Crossotus*.(\*)  
Holotype, (2), Kenya : Afr. or., Ikutha.
671. - *meridionalis* HINTZ, 1912, *Deuts. Ent. Zeits.* : 193, 4, *Crossotides*.(\*)  
5 syntypes, (2), D.S.W. Afrika: Windhoek; Rietmont; Karibib; 1903, Berger.  
= *Crossotus stypticus meridionalis* (HINTZ, 1912).
672. - *molossus* DUVIVIER, 1892, *Annl. Soc. Ent. Belg.* 36: 359, 60, *Dichostates*.(?).  
2 syntypes, (2), Congo belge: Djibir, Ht. Vellé, Mai-Juin 1890, Lt. Milz; Ibembo, Ht. Itumbiri, ; Août 1890, J. Duvivier.  
= *Crossotus molossus* DUVIVIER, 1892.
673. - *multifasciculatus* BREUNING, 1940, *Fol. Zool. Hydrob.* 10, 1: 136, *Pseudoranova*.(\*)  
Holotype, (2), Madagascar : Ambovombe, ex col. Le Moutt.  
= *Trachyliopus Pseudoranova multifasciculatus* BREUNING, 1940.
674. - *murinus* ALLUAUD, 1899, *Bull. Mus. Hist. nat.* 5: 367, *Leucographus*.(\*)  
2 syntypes, (2), Madagascar : Sikora.
675. - *nebulosus* FAIRMAIRE, 1892, *Rev. Ent.* 11: 124, *Dichostethes*.(\*)  
2 syntypes, (2), Somalie française : Obock.  
= *Crossotus nebulosus* (FAIRMAIRE, 1892).
676. - *nigrohumeralis* BREUNING, 1953, *Bull. Inst. r. Sci. nat. Belgique* 29, 8: 9, F. *Frea*.(\*)  
Type & paratype, (2), Congo belge: Kalehe, Octobre 1937, rec. F.G. Overlaet.

677. - *obtusus* HINTZ, 1912, *Deuts. Ent. Zeits.* : 194, 5, *Crossotides*.(\*)  
 Syntype, (2), Sénégal.  
 = *Crossotus albicollis* GUERIN, 1844.
678. - *occidentalis* BREUNING, 1954, *Bull. Inst. r. Sci. nat. Belgique* 30, 28: 2,  
*Dichostathes*.(\*)  
 Holotype ♀ & Allotype ♂, (2), Togo ; Dahomey.
679. - *oculatus* HINTZ, 1912, *Deuts. Ent. Zeits.* : 195, *Crossotides*.(\*)  
 (2), Sud Afrika : O. Betschuanald, Novembre 1906, Seiner S.G..  
 = *Crossotus stigmaticus* FAHRAEUS, 1872.
680. - *plumicornis ssp. damarensis* HINTZ, 1912, *Deuts. Ent. Zeits.* : 192, 3, *Crossotus*.(\*)  
 7 syntypes, (2), D. SW. Africa : Rietmont, 1903, C. Berger; Windhoek; Okahandya,  
 S. Peters; Windhoek, S. Hellen; Tanga.
681. - *quadrisignatus* HINTZ, 1912, *Deuts. Ent. Zeits.* : 196, *Dichostates*.(\*)  
 2 syntypes, (2), Congo belge : Kondué, Ed. Luja.
682. - *rothkirchi* HINTZ, 1919, *Ergeb. Zweit. Deuts. Zentr. Afr. Exp.* 1910-11, 1: 625,  
*Dichostates*.(\*)  
 3 syntypes, (2), Cameroun : Molundu, 1912, V. Rothkirch.  
 = *Dichostathes lobatus rothkirchi* (HINTZ, 1919).
683. - *seriemaculatus* HINTZ, 1912, *Deuts. Ent. Zeits.* : 193, *Crossotus*.(\*)  
 3 syntypes, (2), D.O. Afrika : Lindi, Mars 1903-Janvier 1904.  
 = *Gasponia fascicularis* FAIRMAIRE, 1887.
684. - *subocellatus* FAIRMAIRE, 1886, *Annls Soc. ent. France* 5: 458, *Dichostates*.(\*)  
 4 syntypes, (2), Somalie française : Obock.  
 = *Crossotus subocellatus* (FAIRMAIRE, 1886).
685. - *tanganyicae* BREUNING, 1955, *Bull. Soc. Ent. France* 60: 63, 4, *Frea Crossotofrea*.(\*)  
 Paratype, (2), Tanzanie : Région de M'Paca, R.P. Guillemé.  
 \* *thoracica* HINTZ, 1912 voir *uniformis*.
686. - *trilineata* HINTZ, 1913, *Deuts. Ent. Zeits.* : 202, *Crossotofrea*.(\*)  
 2 syntypes, (2), Congo belge : Kondué, Ed. Luja.  
 = *Frea Crossotofrea unifasciata* THOMSON, 1858.
687. - *trilineatus* HINTZ, 1912, *Deuts. Ent. Zeits.* : 196, *Dichostates*.(\*)  
 Syntype, (2), Somali : B.V. Erlanger.
688. - *similis* BREUNING, 1953, *Bull. Inst. r. Sci. nat. Belgique* 29, 8: 10, *Ranova*.(\*)  
 Holotype, (2), Madagascar : Moramanga.  
 \* *unicolor* BREUNING, 1954 voir *brevis*.

689. - *uniformis* HINTZ, 1912, *Deuts. Ent. Zeits.* : 199, *Mimofrea*.(\*)  
5 syntypes, (2), Cameroun : Mundame, R. Rohde.  
= *F. Frea uniformis* HINTZ, 1912.
690. - *uniformis fasciolata* HINTZ, 1912, *Deuts. Ent. Zeits.* : 199, *Mimofrea*.(\*)  
2 syntypes, (2), Cameroun : Lolodorf, Février-Juin 1895, L. Conradt S.; Bipindi, G. Zenker S.  
= *F. Frea uniformis fasciolata* (HINTZ, 1912).
691. - *uniformis thoracica* HINTZ, 1912, *Deuts. Ent. Zeits.* : 200, *Mimofrea*.(\*)  
2 syntypes, (2), Cameroun : Jaunde station, 800 m, Zenker S. ; Lolodorf, Heyne V.  
= *F. Frea uniformis thoracica* (HINTZ, 1912).
692. - *unipunctata* BREUNING, 1942, *Nov. Ent.* 19: 38, *Frea Crossotofrea*.(\*)  
Holotype, (2), Congo belge : Galli Koko, ex coll. Le Moult.
693. - *vagepictus* FAIRMAIRE, 1886, *Annl. Soc. ent. France* 5: 456, 7, *Dichostates*.(\*)  
Syntype, (2), Somalie française : Obock.  
= *Crossotus vagepictus* (FAIRMAIRE, 1886).
694. - *zambesiana* HINTZ, 1912, *Deuts. Ent. Zeits.* : 202, *Frea*.(\*)  
Syntype, (2), Zambèze : Morrumbala, 1899, Ed. Luja.

#### IN LITTERIS

- *Cincinnata jordani* HINTZ, (2), Cameroun.
- *Morchotypa vitalisi* BOPPE, (3), Tonkin.

#### 30. TRIBU CEROPLESINI

- \* *acutipennis* HINTZ, 1919 voir *quinquefasciata*.
695. - *aestuans guineensis* HINTZ, 1920, *Archiv. Naturg.* 84, 2, 10: 165-9, *Ceroplesis*.(\*)  
4 syntypes, (2), Cameroun ; Togo : Atakpame, Miss. Mus. Steyl; Ashanti ; Dahomey.
696. - *aestuans ornata* HINTZ, 1920, *Archiv. Naturg.* 84, 2, 10: 165-169, *Ceroplesis*. (\*)  
10 syntypes, (2), Ethiopie : Erythrea, Cheren.
697. - *aestuans ubangiensis* FIEDLER, 1938, *Deuts. Ent. Zeits.* : 592, *Ceroplesis*. (\*)  
Paratype, (2), Rép. Centrafricaine : Oubangi-Chari, Fort Sibut.
- \* *alboplagiata* JORDAN, 1894 voir *venerea*.
  - \* *albovestita* HINTZ, 1910 voir *brachypteroides*.
  - \* *ambonica* FIEDLER, 1938 voir *orientalis*.



698. - *arcuata foncki* HINTZ, 1920, *Archiv. Naturg.* 84, 2, 10: 175, *Ceroplesis*. (\*)  
 Syntype, (2), D.O. Afrika : Urundi, Fonck.  
 = *C. Calabarica mozambica* (HINTZ, 1920).
699. - *arcuata sinuata* HINTZ, 1920, *Archiv. Naturg.* 84, 2, 10: 167-175, *Ceroplesis*. (\*)  
 Syntype, (2), Afrique Or. : Bukoba.  
 = *C. Calabarica mozambica* (HINTZ, 1920).
700. - *aulica congoana* FIEDLER, 1938, *Deuts. Ent. Zeits.* : 602, 3, *Ceroplesis*. (\*)  
 3 paratypes, (2), Congo belge : Kondué, Ed. Luja; Manyema.
701. - *aulica gabonensis* FIEDLER, 1938, *Deuts. Ent. Zeits.* : 603, *Ceroplesis*. (\*)  
 Type & paratype, (2), Gabon : Bas Ogoué, ex coll. Favarel, ex coll. Le Moul.  
 = *Ceroplesis orientalis gabonensis* FIEDLER, 1938.  
 \* *bangalaensis* FIEDLER, 1938 voir *calabarica*.
702. - *bialbata biochreata* BREUNING & TEOCCHI, 1979, *Bull. I. F. A. N.* 41: 826,7,  
*Gnathoenia*. (\*)  
 8 paratypes, (2), Gabon : Bas Ogoué, ex coll. Favarel ; Ivindo ; Booué ex coll. Le  
 Moul.
703. - *bifasciata* HINTZ, 1919, *Ergeb. Zweit. Deuts. Zentr. Afr. Exp.* 1910-11, 1: 622,  
*Moecha*. (\*)  
 2 syntypes, (2), Cameroun : Joh.-Albrechtshöhe, L. Conradt.  
 = *Ceroplesis hecate* CHEVROLAT, 1855.  
 \* *biochreata* BREUNING & TEOCCHI, 1979 voir *bialbata*.  
 \* *bondoana* FIEDLER, 1938 voir *aulica*.
704. - *brachypteroides albovestita* HINTZ, 1910, *Deuts. Ent. Zeits.* : 307, *Pycnopsis*. (\*)  
 3 syntypes, (2), Tanzanie : (D.O. Afrika), Mahenge.  
 = *Pycnopsis brachyptera albovestita* HINTZ, 1910.
705. - *calabarica bangalaensis* FIEDLER, 1938, *Deuts. Ent. Zeits.* : 595, *Ceroplesis*. (\*)  
 Paratype, (2), Congo belge : Ht. Itumbiri, Ibembo, Août 1890, J. Duvivier, ex coll. A.  
 Lameere.
706. - *calabarica keniaensis* FIEDLER, 1938, *Deuts. Ent. Zeits.* : 596, *Ceroplesis*. (\*)  
 Type & paratype, (2), Kenya ? : Yala River B.E.A., Octobre 1915.
707. - *capensis bondoana* FIEDLER, 1938, *Deuts. Ent. Zeits.* : 577, *Ceroplesis*. (\*)  
 Type & 2 paratypes, (2), Congo belge : Djibir. Ht. Ouelle, Mai-Juin 1890, Lt. Milz,  
 coll. Duvivier.  
 = *Ceroplesis quinquefasciata bondoana* FIEDLER, 1938.
708. - *capensis congoana* FIEDLER, 1938, *Deuts. Ent. Zeits.* : 576, *Ceroplesis*. (\*)  
 Type & paratype, (2), Congo Belge : Matadi, M. Tschoffen.  
 = *Ceroplesis quinquefasciata congoana* FIEDLER, 1938.

709. - *capensis luluana* FIEDLER, 1938, *Deuts. Ent. Zeits.* : 576, *Ceroplesis*.(\*)  
Type & paratype, (2), Congo belge : Loulouabourg, Ch. Haas.  
= *Ceroplesis quinquefasciata luluana* FIEDLER, 1938.
710. - *capensis gabunensis* FIEDLER, 1938, *Deuts. Ent. Zeits.* : 577, *Ceroplesis*.(\*)  
Type & paratype, (2), Gabon : J. Carradot.  
= *Ceroplesis quinquefasciata gabunensis* FIEDLER, 1938.
711. - *collaris* HINTZ, 1920, *Archiv. Naturg.* 84, 2 10: 166, 172, *Ceroplesis*.(\*)  
Syntype, (2), South Africa : Cap.  
= *Ceroplesis sumptuosa collaris* HINTZ, 1920.
712. - *congoana* BELON, 1901, *Anns Soc. r. ent. Belgique* 45: 246, 7, *Gnathoenia*.(\*)  
2 syntypes, (2), Congo belge : Kabambare, Lt. Dupuis.  
= *Gnathoenia tropica ssp. congoana* BELON, 1901.  
  
\* *congoana* FIEDLER, 1938 voir *aulica*.  
  
\* *congoana* FIEDLER, 1938 voir *capensis*.
713. - *congolensis* HINTZ, 1920, *Archiv. Naturg.* 84, 2, 10: 165, 170, *Ceroplesis*.(\*)  
2 syntypes, (2), Congo belge : Kondué, Ed. Luja.
714. - *congolensis immaculata* HINTZ, 1920, *Archiv. Naturg.* 84, 2, 10, *Ceroplesis*.(\*)  
Syntype, (2), Congo belge : Kondué, Ed. Luja.  
= *Ceroplesis calabarica immaculata* HINTZ, 1920.  
  
\* *conjuncta* HINTZ, 1920 voir *hauseri*.  
  
\* *connecta* HINTZ, 1920 voir *hauseri*.  
  
\* *disjuncta* HINTZ, 1920 voir *hottentota*.  
  
\* *foncki* HINTZ, 1920, voir *arcuata*.  
  
\* *gabonensis* FIEDLER, 1938 voir *aulica*.  
  
\* *gabunensis* FIEDLER, 1938 voir *capensis*.  
  
\* *guineensis* HINTZ, 1920 voir *aestuans*.
715. - *hauseri* HINTZ, 1910, *Deuts. Ent. Zeits.* : 308, *Ceroplesis*.(\*)  
4 syntypes, (2), D.O. Afrika : Manow.
716. - *hauseri conjuncta* HINTZ, 1920, *Archiv. Naturg.* 84, 2, 10: 166, 172, 3, *Ceroplesis*.(\*)  
2 syntypes, (2), D.O. Afrika : Nyassa see.
717. - *hauseri ssp. connecta* HINTZ, 1920, *Archiv. Naturg.* 84, 2, 10: 166, 173, *Ceroplesis*.(\*)  
2 syntypes, (2), South Africa : Pondoland.  
= *Ceroplesis sumptuosa* PASCOE, 1875.

718. - *heroica ssp. regularis* HINTZ, 1920, *Archiv. Naturg.* 84, 2, 10: 164, 168, *Ceroplesis*.(\*)  
 2 syntypes, (2), D.O. Afrika : Lindi, Mai 1903-Mars 1906.  
 = *Ceroplesis militaris regularis* HINTZ, 1920.
719. - *hottentota disjuncta* HINTZ, 1920, *Archiv. Naturg.* 84, 2, 10: 166, 173, *Ceroplesis*.(\*)  
 3 syntypes, (2), Afrique du Sud : Cap.
- \* *immaculata* HINTZ, 1920 voir *congolensis*.
- \* *ivindoensis* BREUNING, 1954 voir *venerea*.
- \* *keniaensis* FIEDLER, 1938 voir *calabarica*.
720. - *latecincta* HINTZ, 1920, *Archiv. Naturg.* 84, 2, 10: 165, 171, *Ceroplesis*.(\*)  
 2 syntypes, (2), D.O. Afrika : Upangwe ; Mahenge.  
 = *Ceroplesis orientalis latevittata* HINTZ, 1920.
721. - *leonensis* HINTZ, 1920, *Archiv. Naturg.* 84, 2, 10: 165, 170, *Ceroplesis*.(\*)  
 Syntype, (2), Sierra Leone : Serabu.  
 = *Ceroplesis aulica leonensis* HINTZ, 1920.
- \* *luluana* FIEDLER, 1938 voir *capensis*.
722. - *malepicta* FAIRMAIRE, 1882, *Annl. Soc. ent. Belgique* 26: 55, 6, *Ceroplesis*.(§)  
 3 syntypes, (2), ? : Ugago, Burdo, ex coll. E. Candèze.  
 = *Ceroplesis poggei ssp. malepicta* FAIRMAIRE, 1882.
723. - *manicana mozambica* HINTZ, 1920, *Archiv. Naturg.* 84, 2, 10: 166, 174, *Ceroplesis*.(\*)  
 Syntype, (2), Mozambique : Delagoa bay, Sikumba.
- \* *marginata* HINTZ, 1920 voir *militaris*.
724. - *militaris marginata* HINTZ, 1920, *Archiv. Naturg.* 84, 2, 10: 164, 168, *Ceroplesis*.(\*)  
 2 syntypes, (2), Mozambique : Delagoa bay, Sikumba.
725. - *montana* HINTZ, 1920, *Archiv. Naturg.* 84, 2, 10: 167, 176, *Ceroplesis*.(\*)  
 2 syntypes, (2), D.O. Afrika : Issanssugebirge.  
 = *Ceroplesis poggei manicana* PERING, 1896.
726. - *montana ssp. vagepicta* HINTZ, 1920, *Archiv. Naturg.* 84, 2, 10: 167, 176, *Ceroplesis*.(\*)  
 2 syntypes, (2), D.O. Afrika : Iringa.  
 = *Ceroplesis poggei ssp. malepicta* FAIRMAIRE, 1882.
- \* *mozambica* Hintz, 1920 voir *manicana*.
727. - *orientalis ambonica* FIEDLER, 1938, *Deuts. Ent. Zeits.* : 605, *Ceroplesis*.(\*)  
 Holotype, (2), ? D.SW. Afrika : Tsumeb.  
 = *Ceroplesis thunbergi ambonica* (FIEDLER, 1938).
- \* *ornata* HINTZ, 1920 voir *aestuans*.

- \* *pangolaensis* BREUNING, 1954 voir *venerea*.
- \* *parallelis* HINTZ, 1920 voir *quinquefasciata*.
728. - *pauli* FAIRMAIRE, 1919, *Annls soc. ent. Belgique* 28: 149, *Ceroplesis*.(\*)  
 Holotype ♀, (2), Somalie : Guelidi, Révoil M.G.  
 = *Ceroplesis revoili ssp. pauli* FAIRMAIRE, 1919.
729. - *quinquefasciata subsp. acutipennis* HINTZ, 1919, *Ergeb. Zweit. Deuts. Zentr. Afr. Exp.* 1910-11, 1: 621, *Ceroplesis*.(\*)  
 Syntype, (2), Congo belge : Lusindoi.  
 = *Ceroplesis quinquefasciata* FAIRMAIRE, 1792.
730. - *quinquefasciata ssp. parallelis* HINTZ, 1920, *Archiv. Naturg.* 84, 2, 10: 163, 167, *Ceroplesis*.(\*)  
 2 syntypes, (2), Togo : Atakpame; Kpandu, Miss. Mus. Steyl.
- \* *regularis* HINTZ, 1920 voir *heroica*.
731. - *rubrocincta* HINTZ, 1911, *Wiss. Ergeb. Deuts. Zentr. Afr. Exp.* 1907-08, 3: 437 *Moecha*.(\*)  
 Syntype, (2), Congo belge : Nord Albert Edward See, Ruwensori Westseite, 2500 m, Février 1908, Exped. Herzog Adolf Friedrich Z. Meeklenburg.  
 = *Ceroplesis rubrocincta* (HINTZ, 1911).
732. - *rubromaculata* HINTZ, 1920, *Archiv. Naturg.* 84, 2, 10: 164; 168, 9, *Ceroplesis*.(\*)  
 Syntype, (2), Uganda: Entebe, H. Rolle, Berlin, SW 11.  
 = *Ceroplesis nigromaculata* AURIVILLIUS, 1910.
- \* *sinuata* HINTZ, 1920 voir *arcuata*.
733. - *tropica* DUVIVIER, 1891, *Annls soc. ent. Belgique* 35: 420, *Eumimetes*.(\*)  
 2 syntypes, (2), Congo belge : Ibembo, Ht. Itumbiri, Avril 1890, Duvivier.
- \* *ubangiensis* FIEDLER, 1938 voir *aestuans*.
- \* *vagepicta* HINTZ, 1920 voir *montana*.
734. - *venerea alboplagiata* JORDAN, 1894, *Nov. Zool.* 1: 225, *Gnathoenia*. (\*)  
 2 paratypes, (2), Angola : Loanda.
735. - *venerea ssp. ivindoensis* BREUNING, 1954, *Bull. Inst. r. Sci. nat. Belgique* 30, 11: 21, *Gnathoenia*.(\*)  
 Type ♂, (2), Gabon : Ivindo, ex coll. Le Moul.
736. - *venerea ssp. pangolaensis* BREUNING, 1954, *Bull. Inst. r. Sci. nat. Belgique* 30, 11: 21, *Gnathoenia*.(\*)  
 Type ♂ & 3 paratypes, (2), Congo belge : Pangola.

## 31. TRIBU PHRYNETINI

737. - *argenteus* HINTZ, 1913, *Deuts. Ent. Zeits.* : 201, *Chreostes*.(\*)  
 Syntype, (2), Uganda : Entebbe, H. Rolle, Berlin, S.W. 11.  
 = *Phryneta obesa cinerascens* PERING, 1892.
738. - *assimilis* HINTZ, 1913, *Deuts. Ent. Zeits.* : 200, *Phryneta*.(\*)  
 Syntype, (2), Cameroun : Bibundi, 1907, J. Weiler.  
 = *Phryneta luctuosa hintzi* BREUNING, 1947.
739. - *aurivillii* HINTZ, 1913, *Deuts. Ent. Zeits.* : 200, *Phryneta*.(\*)  
 3 syntypes, (2), Cameroun : Dschang, Février 1910.
740. - *bulbosa* HINTZ, 1916, *Ann. Naturh. Hofmus. Wien* 30: 236, *Phrystola*.(\*)  
 3 syntypes, (2), Congo belge : Urw. Mawambi, 1910, Grauer.  
 = *Phryneta hecphora* THOMSON, 1857.
741. - *favareli* ACHARD, 1913, *Rev. Zool. afr.* 2, 2: 249, 50, *Phryneta*.(?)  
 69 syntypes, (2), Congo français : Tchad, Ht. Chari, Fort Sibut, ex coll. Le Moul.  
 = *Phryneta aurocincta ssp. favareli* ACHARD, 1913.
742. - *flavescens* BREUNING, 1954, *Bull. Inst. r. Sci. nat. Belgique* 30, 28: 3, *Phryneta*.(\*)  
 Holotype ♂, (2), Zanzibar, Raffray.
743. - *fuscovariiegatus* AURIVILLIUS, 1911, *Ark. Zool.* 7, 19: 21, *Chreostes*.(\*)  
 3 syntypes, (2), Angola: Baibundo.  
 = *Phryneta obesa fuscovariiegata* AURIVILLIUS, 1911.
744. - *histris* HINTZ, 1913, *Deuts. Ent. Zeits.* : 200, *Phryneta*.(\*)  
 2 syntypes, (2), Uganda, Grauer.
745. - *nitida* HINTZ, 1913, *Deuts. Ent. Zeits.* : 201, *Phrystola*.(\*)  
 3 syntypes, (2), Congo belge: Ruwenzori Westseite, Albert Edouard See, 1908, 2000-  
 2500 m, Exp. Herzog Adolf Friedrich Z. Mecklenburg; Uganda, Grauer.  
 = *Phryneta ellioti* GAHAN, 1909.
746. - *quadrinaculatus* DUVIVIER, 1891, *Annl. Soc. Ent. Belgique* 35: 381, *Phrynetoides*.(\*)  
 Holotype ♀, (2), Congo belge : Ht. Itumbiri, Ibembo, J. Duvivier.  
 = *Phrynetoides regius* AURIVILLIUS, 1886.
747. - *rufa* BREUNING, 1954, *Bull. Inst. r. Sci. nat. Belgique* 30, 28: 2, *Phryneta*.(\*)  
 Holotype, (2), Oost-Africa.
748. - *speyeri* HINTZ, 1919, *Ergeb. Zweit. Deuts. Zentr. Afr. Exp.* 1910-11, 1: 623,  
*Calothyrsa*.(\*)  
 Syntype, (2), Cameroun : Sangmelima.

## 32. TRIBU PETROGNATHINI

749. - *albovittipennis* BREUNING, 1961, *Bull. Inst. r. Sci. nat. Belgique* 37, 20: 4, *Tetraulax*.(\*)  
Holotype, (2), Cameroun : Johan Albrechtshöhe.
750. - *fasciatus* HINTZ, 1919, *Ergeb. Zweit. Deuts. Zentr. Afr. Exp.* 1910, 11, 1: 617, 8, *Imalinus*.(\*)  
Syntype, (2), Congo belge : Kasai, Lodja, ex coll. Hintz.  
= *Pseudimalmus fasciatus* (HINTZ, 1919).

## IN LITTERIS

- *Hypsideres centrum* HINTZ, (2), D.O. Afrika.

## 33. TRIBU ZYGOCERINI

751. - *spinipennis* BREUNING, 1960, *Bull. Inst. r. Sci. nat. Belgique* 36, 7: 17, 8, *Zygocerosis*.(\*)  
Holotype, (7), Australie : New South Wales.

## 34. TRIBU RHODOPINI

752. - *affinis* BREUNING, 1939, *Nov. Ent.* 9: 71, *Diadelia*.(\*)  
Holotype, (2), Madagascar : Nossi Bé, ex coll. Le Moul.
753. - *albomaculata* BREUNING, 1966, *Bull. Inst. r. Sci. nat. Belgique* 42, 21: 15, *Blabia*.(\*)  
Holotype ♂, (6), Bolivie : Cochabamba.
754. - *apicefusca* BREUNING, 1966, *Bull. Inst. r. Sci. nat. Belgique* 42, 21: 15, *Mimectatina*.(\*)  
Holotype, (3), Tonkin : Hoa Binh.
755. - *apicicorne* BREUNING, 1958, *Bull. Inst. r. Sci. nat. Belgique* 34, 22: 25, *Parasalvazaon*.(\*)  
Holotype ♀, (2), Tanganyika : Tanga.
756. - *argentellus* FAUVEL, 1906, *Rev. Ent.* 25: 95, *Pteridotelus*.(\*)  
4 syntypes, (6), Nouvelle Calédonie : Nouméa, rec. Deplanche, ex coll. Fauvel.  
= *Pteridoteloides argentellus* (FAUVEL, 1906)

757. - *assamensis* BREUNING, 1966, *Bull. Inst. r. Sci. nat. Belgique* 42, 21: 14, *Rhodopina*.(\*)  
Holotype ♂, (3), Inde : Assam, Khasi Hills, Novembre 1959.
758. - *assamensis* BREUNING, 1966, *Bull. Inst. r. Sci. nat. Belgique* 42, 21: 14, *Sophronica*.(\*)  
Holotype, (3), Inde : Assam, Khasi Hills.
759. - *aurescens* BREUNING, 1966, *Bull. Inst. r. Sci. nat. Belgique* 42, 21: 15, 6, *Blabia*.(\*)  
Holotype, (6), Equateur.
760. - *bicolor*, BREUNING, 1960, *Bull. Inst. r. Sci. nat. Belgique* 36, 7: 17, *Estola*.(\*)  
Holotype, (6), Guyane française : Nouveau chantier, ex coll. Le Moul.
761. - *bispinosa* BREUNING, 1939, *Nov. Ent.* 9: 72, *Diadelia*.(\*)  
Holotype, (2), Madagascar : Nossi Bé, ex coll. Le Moul.
762. - *bolivianus* BREUNING, 1966, *Bull. Inst. r. Sci. nat. Belgique* 42, 21: 16, *Unelcus*.(\*)  
Holotype ♂, (6), Bolivie : Cochabamba.
763. - *borneana* BREUNING, 1978, *Bull. Soc. ent. Mulhouse* : 6, *Mimepaphra*.(\*)  
Holotype & 2 paratypes, (3), Bornéo : Pontianak.
764. - *brunnea* AURIVILLIUS, 1927, *Ark. Zool.* 19, 17: 18, 9, *Sophronisca*.(§)  
Paratype, (2), Congo belge : Kuimba Diambo, Novembre 1925, ex coll. A. Collart.
765. - *caledonicus* FAUVEL, 1906, *Rev. Ent.* 25: 98, 9, *Leiopus*.(\*)  
2 syntypes, (4), Nouvelle Calédonie : Iles des Pins, Deplanche; Lifou, Willey, ex coll. Fauvel.  
= *Stenellipsis caledonicus* (FAUVEL, 1906).
766. - *camerunensis* BREUNING, 1956, *Bull. Inst. r. Sci. nat. Belgique* 32, 25: 8, 9, *Falsapomecyna*.(\*)  
Holotype, (2), Cameroun, Conradt ; revu par P. Teocchi 1991, *Bull. Sci. Nat* 72: 14,5.  
= *Nyoma camerunensis* (BREUNING, 1956).
767. - *celebica* BREUNING, 1976, *Bull. Soc. ent. Mulhouse* : 51,2, *Mimectatina*.(\*)  
Holotype, (7), Iles Moluques : Iles Célèbes, Kintabaroe Paloe, 600', Décembre 1936, J.P. Kalis.
768. - *celebensis* BREUNING 1976, *Bull. Soc. ent. Mulhouse* : 52, *Mimectatina*.(\*)  
Holotype, (7), Iles Moluques : Iles Célèbes, Menado.
769. - *chapaensis* BREUNING, 1966, *Bull. Inst. r. Sci. nat. Belgique* 42, 21: 8, *Diboma*.(\*)  
Holotype, (3), Tonkin : Chapa, ex coll. Jeanvoine.
770. - *cinerascens rubripes* BREUNING, 1961, *Bull. Inst. r. Sci. nat. Belgique* 37, 20: 33. *Sophronica*.(\*)  
Holotype, (2), Cameroun : Johan Albrechtshöhe.
771. - *collarti* BREUNING, 1948, *Bull. Inst. r. Sci. nat. Belgique* 24, 47: 24, *Sophronica*.(\*)  
Holotype, (2), Congo belge : Kuimba-Diambo, Novembre 1925, ex coll. A. Collart.

772. - *crassepunctata* BREUNING, 1957, *Bull. Inst. r. Sci. nat. Belgique* 33, 8: 4, *Myonebrides*.(\*)  
Holotype, (7), Nouvelle Guinée : Kapaur, Frühstorfer.
773. - *crucifer* FAUVEL, 1906, *Rev. Ent.* 25: 98, *Leiopus*.(\*)  
Holotype, (4), Nouvelle Calédonie : Kanala, Bougier, ex coll. Fauvel.  
= *Stenellipsis crucifer* (FAUVEL, 1906).
774. - *fallaciosa* BREUNING, 1939, *Nov. Ent.* 9: 73, *Sophronica*.(\*)  
Holotype, (3), Tonkin : ex coll. Le Moul.
775. - *flavomarmorata* BREUNING, 1956, *Bull. Inst. r. Sci. nat. Belgique* 32, 25: 11, 2, *Scaposophroniella*.(\*)  
Holotype, (2), Cameroun, 1898, 1899, L. Conrads.
776. - *flavovittata* BREUNING, 1960, *Bull. Inst. r. Sci. nat. Belgique* 36, 7: 15, 6, *Falsopotyne*.(\*)  
Holotype, (3), Sikkim.
777. - *flavus* BREUNING, 1966, *Bull. Inst. r. Sci. nat. Belgique* 42, 21: 17, 8, *Serixiomimus*.(\*)  
Holotype, (3), Laos.
778. - *fusca* BREUNING, 1958, *Bull. Inst. r. Sci. nat. Belgique* 34, 22: 14, 5, *Amblymoropsis*.(\*)  
Holotype, (7), Australie : Queensland.
779. - *fuscolateripennis* BREUNING, 1966, *Mitt. Zool. Mus. Berlin* 42, 2: 229, *Stenellipsis*.(\*)  
2 paratypes, (8), Nouvelle Zélande.
780. - *gebeensis* BREUNING, 1958, *Bull. Inst. r. Sci. nat. Belgique* 34, 22: 13, 4, *Amblymora*.(\*)  
Holotype, (7), Iles Moluques : Ile de Gêbé, 1877, coll. Br??jn.
781. - *griseola* BREUNING, 1939, *Nov. Ent.* 9: 73, *Diadelia*.(\*)  
Holotype ♂, (2), Madagascar : Nossi-Bé, ex coll. Le Moul.
782. - *imitatrix* BREUNING, 1939, *Nov. Ent.* 9: 72, *Diadelia*.(\*)  
Holotype, (2), Madagascar : Nossi-Bé, ex coll. Le Moul.
783. - *imitatrix* BREUNING, 1939, *Nov. Ent.* 10: 73, *Hoplorana*.(\*)  
Holotype, (2), Madagascar : Nossi-Bé.  
= *Hoplorana quadricristata* FAIRMAIRE, 1896.
784. - *indistincta* BREUNING, 1939, *Nov. Ent.* 9: 71, *Diadelia*.(\*)  
Holotype, (2), Madagascar : Nossi-Bé, ex coll. Le Moul.  
= *D. Diadelia interrupta* FAIRMAIRE, 1896.
785. - *inermicollis* BREUNING, 1939, *Nov. Ent.* 9: 71, *Diadelia*.(\*)  
Holotype, (2), Madagascar : Nossi-Bé, ex coll. Le Moul.  
= *Adiadelia inermicollis* (BREUNING, 1939).



786. - *inviticollis* BREUNING, 1961, *Mitt. Zool. Mus. Berlin* 37, 2: 322, *Ectatosia*.(\*)  
Paratype ♀, (3), Sumatra.
787. - *javanica* BREUNING, 1956, *Bull. Inst. r. Sci. nat. Belgique* 32, 25: 9, *Mimozotale*.(\*)  
Holotype, (3), Java : Soekaboemi, ex coll. Le Moults.
788. - *laevipunctata* BREUNING, 1958, *Bull. Inst. r. Sci. nat. Belgique* 34, 22: 12,  
*Rhodopina*.(\*)  
Holotype ♂, (3), Sikkim.
789. - *lanatum* FAUVEL, 1906, *Rev. Ent.* 25: 89, 90, *Phyxium*.(\*)  
2 syntypes, (4), Nouvelle Calédonie : Ile des Pins; Lifou, Deplanche, ex coll. Fauvel.
790. - *lateriplagiata* BREUNING, 1939, *Nov. Ent.* 9: 73, *Diadelia*.(\*)  
Holotype, (2), Madagascar : Nossi-Bé, ex coll. Le Moults.
791. - *laticollis* FAUVEL, 1906, *Rev. Ent.* 25: 66, 7, *Xyloteles*.(\*)  
Holotype, (4), Nouvelle Calédonie : Yahoué, Savès, ex coll. Fauvel.  
= *Stenellipsis murina* (FAUVEL, 1906).
792. - *lineolata* BREUNING, 1939, *Nov. Ent.* 9: 72, *Diadelia*.(\*)  
Holotype, (2), Madagascar : Nossi-Bé, ex coll. Le Moults.
793. - *litteratus* FAUVEL, 1906, *Rev. Ent.* 25: 66, *Xyloteles*.(\*)  
6 syntypes, (4), Nouvelle Calédonie: Forêt du Mont d'Or, Delauney; Nouméa,  
Deplanche; Tonghoué, Savès; Kanala, Bougier, ex coll. Fauvel.  
= *Stenellipsis litterata* (FAUVEL, 1906).
794. - *luniger* FAUVEL, 1906, *Rev. Ent.* 25: 65, *Xyloteles*.(\*)  
2 syntypes, (4), Nouvelle Calédonie, Deplanche, ex coll. Fauvel.  
= *Stenellipsis lunigera* (FAUVEL, 1906).
795. - *maculata* MONTROUZIER, 1801, *Annls Soc. ent. France* 1: 285, 6, *Anoesthetis*.(§)  
Syntype, (4), Nouvelle Calédonie: Lifu, ex coll. Fauvel.  
= *Stenellipsis maculata* (MONTROUZIER, 1801).
796. - *marmorata* BREUNING, 1939, *Nov. Ent.* 9: 72, *Diadelia*.(\*)  
Holotype, (2), Madagascar : Nossi-Bé, ex coll. Le Moults.
797. - *marmorata* BREUNING, 1948, *Bull. Inst. r. Sci. nat. Belgique* 24, 47: 25,  
*Sophroniella*.(\*)  
Holotype, (2), Congo belge : Likimi Gumba, Novembre 1927, ex coll. A. Collart ;  
revu par P. Teocchi, 1991, *Bull. Sci. Nat* 72:15.  
= *Nyoma parallela* DUVIVIER, 1892.
798. - *marmorata* BREUNING, 1954, *Bull. Inst. r. Sci. nat. Belgique* 30, 41: 15, 6,  
*Stenellipsis*.(\*)  
Holotype, (7), Australie : Victoria.

799. - *mexicana* BREUNING, 1954, *Bull. Inst. r. Sci. nat. Belgique* 30, 41: 13, 4,  
*Falsetoloides*.(\*)  
Holotype, (6), Mexique : Sierra de Durango, ex coll. E. Candèze.
800. - *modesta* MONTROUZIER, 1861, *Annl's Soc. ent. France* 1: 272, *Parmena*.(§)  
Holotype, (4), Nouvelle Calédonie : Lifu, ex coll. Fauvel.  
= *Stenellipsis geophila* MONTROUZIER, 1861.
801. - *murinus* FAUVEL, 1906, *Rev. Ent.* 25: 66, *Xyloteles*.(\*)  
7 syntypes, (4), Nouvelle Calédonie : Ile des Pins, Deplanche; Tonghoué, Savès;  
Nouméa, Delauney, ex coll. Fauvel.  
= *Stenellipsis murina* (FAUVEL, 1906).
802. - *musae* HINTZ, 1919, *Erg. Zweit. Deuts. Zentr. Afr. Exp.* 1910-11, 1: 628,  
*Sophronica*.(\*)  
Syntype, (2), Cameroun : Kamerunberg, Soppo, 730 m, 1912, v. Rothkirsch .
803. - *ochraceotinctus* FAUVEL, 1906, *Rev. Ent.* 25: 65, *Xyloteles*.(\*)  
Holotype, (4), Nouvelle Calédonie : Tonghoué, Savès, ex coll. Fauvel.  
= *Stenellipsis ochraceotincta* (FAUVEL, 1906).
804. - *ochreithorax* BREUNING, 1961, *Bull. Inst. r. Sci. nat. Belgique* 37, 20: 32, 3,  
*Paratropidema*.(\*)  
Holotype ♀, (7), Nouvelle Guinée : Stephansort.
805. - *pallidulus* FAIRMAIRE, 1902, *Annl's Soc. ent. Belgique* 46: 252, 3, *Nicarete*.(?)  
Paratype, (2), Madagascar : Sud Andrahomana, 1900-1911, Alluaud.  
= *Nicarete Crossotiades pallidula* FAIRMAIRE, 1902.
806. - *parallela* DUVIVIER, 1892, *Annl's Soc. ent. Belgique* 36: 367, *Nyoma*.(?)  
2 syntypes, (2), Congo belge : Ibembo, Ht. Itumbiri, Mars 1890, J. Duvivier.
807. - *parvula* BREUNING, 1939, *Nov. Ent.* 9: 71, *Diadelia*.(\*)  
Holotype, (2), Madagascar : Nossi-Bé, ex coll. Le Mout.
808. - *praeapicalba* BREUNING, 1966, *Bull. Inst. r. Sci. nat. Belgique* 42, 21: 17,  
*Inermestoloides*.(\*)  
Holotype, (6), Brésil : Amazonie.
809. - *punctatostriata* BREUNING, 1948, *Bull. Inst. r. Sci. nat. Belgique* 24, 47: 24,  
*Sophronica*.(\*)  
Type & 17 paratypes, (2), Congo belge : Forêt de Kawa, Avril 1929, A. Collart.
810. - *quadrifasciata* FAUVEL, 1906, *Rev. Ent.* 25: 67, *Agnia*.(\*)  
4 syntypes, (4), Nouvelle Calédonie : Kanala, Deplanche, ex coll. Fauvel.  
= *Mimagnia quadrifasciata* (FAUVEL, 1906).  
  
\* *rubripes* BREUNING, 1961 voir *cinerascens*.
811. - *rufescens* BREUNING, 1958, *Bull. Inst. r. Sci. nat. Belgique* 34, 22: 44, *Mimillaena*.(\*)  
Holotype, (4), Nouvelle Calédonie: Prony.

812. - *ruficeps* BREUNING, 1948, *Bull. Inst. r. Sci. nat. Belgique* 24, 47: 25, *Sophronica*.(\*)  
Holotype, (2), Congo Belge : Likimi Gumba, Novembre 1927, ex coll. A. Collart.  
= *Sophronica rufiniceps* BREUNING, 1959.
813. - *rufipennis* BREUNING, 1957, *Bull. Inst. r. Sci. nat. Belgique* 33, 8: 1, 2,  
*Microrhodopis*.(\*)  
Holotype, (3), Java.
814. - *rufobasiantennalis* BREUNING, 1948, *Bull. Inst. r. Sci. nat. Belgique* 24, 47: 25,  
*Sophronica*.(\*)  
Holotype, (2), Congo belge : Stanleyville, Février 1928, ex coll. A. Collart.
815. - *rufula* BREUNING, 1950, *Bull. Inst. r. Sci. nat. Belgique* 26, 12: 8, *Amblymora*.(\*)  
Holotype ♀, (3), Malaisie : Malacca, Malay Pen, ex col. Le Moul. .
816. - *rufula* BREUNING, 1954, *Bull. Inst. r. Sci. nat. Belgique* 30, 41: 9, *Sophronisca*.(\*)  
Holotype, (2), Cameroun, Conradt.
817. - *seriatoides* BREUNING, 1938, *Nov. Ent.* 6: 43, *Rhodopina*.(\*)  
Holotype ♂, (3), Sumatra, ex coll. Le Moul. .
818. - *setosa* BREUNING, 1940, *Fol. Zool. Hydrob.* 10, 1: 126, *Ancita*.(\*)  
Holotype, (7), Australie : W. Austr., ex coll. Le Moul. .
819. - *sexpunctata* BREUNING, 1957, *Bull. Inst. r. Sci. nat. Belgique* 36, 8: 3, 4,  
*Myonebrides*.(\*)  
Holotype, (7), Nouvelle Guinée.
820. - *unicolor* BREUNING, 1961, *Bull. Inst. r. Sci. nat. Belgique* 37, 20: 35, *Nonyma*.(\*)  
Holotype, (2), Cameroun, Johan Albrechtshöhe.
821. - *unicolor* BREUNING, 1961, *Bull. Inst. r. Sci. nat. Belgique* 37, 20: 34, *Sophronica*.(\*)  
Holotype, (2), Cameroun, Johan Albrechtshöhe.
822. - *vestitus* FAUVEL, 1906, *Rev. Ent.* 25: 72, *Tmesisternus*.(\*)  
Holotype, (4), Nouvelle Calédonie : Païta, Godart, ex coll. Fauvel.
823. - *x brunea* BREUNING, 1939, *Nov. Ent.* 9: 72, *Diadelia*.(\*)  
Holotype, (2), Madagascar : Nossi-Bé, ex coll. Le Moul. .
824. - *zapotensis* BATES, 1880, *Biol. Centr. Amer.* 5: 119, 357, *Parestola*.(\*)  
Syntype, (6), Guatémala : Cerro Zunil, 4000 ft., Champion.

### 35. TRIBU ACANTHOCINI

825. - *alboseriatus* GAHAN, 1895, *Ann. Mus. Civ. Stor. nat. Genova* 14: 85, *Exocentrus*. (§)  
4 paratypes, (3), Birmanie : Tenasserim, Thagata, Avril 1887, Fea leg, coll. P. de  
Moffaerts.  
= *Exocentrus Pseudocentrus alboseriatus* GAHAN, 1895.

826. - *albostriatus* HINTZ, 1919, *Ergeb. Zweit. Deuts. Zentr. Afr. Exp.* 1910-11, 1, 13: 631, *Exocentrus*. (\*)  
 Syntype, (2), Cameroun, Conradt leg.  
 = *Exocentrus Camptomyme albostriatus* HINTZ, 1919.
827. - *andamana* BREUNING, 1957, *Bull. Inst. r. Sci. nat. Belgique* 33, 8: 6, R. *Rondibilis*. (\*)  
 Type ♀, (3), Iles Andamanes, ex coll. A. Lameere.
828. - *annamensis* BREUNING, 1957, *Bull. Inst. r. Sci. nat. Belgique* 33, 8: 15, *Exocentrus Oligopsis*. (\*)  
 Holotype, (3), Nord Vietnam : Annam, Muong-Sen sur le Nam-Mo, Juin 1917, R. Vitalis de Salvaza ; revu par P. Teocchi en 1990, [non publié à ce jour].  
 = *Exocentrus Oligopsis exocentroides ssp. alboguttatus rufescens* PIC, ?
829. - *arachne* FAUVEL, 1906, *Rev. Ent.* 25: 97, *Acanista*. (\*)  
 Holotype, (4), Nouvelle Calédonie : Kanala, Bougier, ex coll. Fauvel.  
 = *Paracanista arachne* (FAUVEL, 1906).
830. - *arcifera* BATES, 1872, *Trans. Ent. Soc. London*: 223, 4, *Carphina*. (\*)  
 Paratype, (6), Nicaragua : Chontales, T. Belt.
831. - *armatus* HINTZ, 1919, *Ergeb. Zweit. Deuts. Zentr. Afr. Exp.* 1910, 11, 1, 13: 630, 1, *Exocentrus*. (\*)  
 Syntype, (2), Cameroun, Conradt leg..  
 = *Exocentrus Camptomyme armatus* HINTZ, 1919.
832. - *balteatus* LACORDAIRE, 1872, *Gen. Col.* 9, 2: 775, *Dectes*. (\*)  
 Type, (6), Mexique : Oajaca, ex coll. Lacordaire.  
 = *Canidia cincticornis ssp. balteatus* LACORDAIRE, 1872.
833. - *barwayensis* BREUNING, 1958, *Bull. Inst. r. Sci. nat. Belgique* 34, 22: 34, *Eryssamena*. (\*)  
 Holotype ♂, (3), Inde : Barway, P. Cardon.
834. - *bastiana* BREUNING, 1960 (61), *Bull. Inst. r. Sci. nat. Belgique* 32, 6: 545, 6, *Rondibilis*. (\*)  
 Paratype, (3), British Bootang : Maria Basti, 1899.
835. - *bicoloripennis* BREUNING, 1957, *Bull. Inst. r. Sci. nat. Belgique* 33, 8: 15, *Exocentrus Centenexocentrus*. (\*)  
 Holotype, (3), Nord Vietnam : Tonkin, Cho Ganh, leg. L. Dupont.
836. - *binhensis* BREUNING, 1957, *Bull. Inst. r. Sci. nat. Belgique* 33, 8: 12, *Exocentrus Pseudocentrus*. (\*)  
 Holotype, (3), Nord Vietnam : Tonkin occ., env. de Hoa Binh, 1919, R.P. de Cooman leg. ; revu par P. Teocchi en 1990, [non publié à ce jour].  
 = *Exocentrus Pseudocentrus multiguttulatus* PIC, 1927.
837. - *birmana* BREUNING, 1956, *Ann. Mus. Civ. Stor. nat.* 68: 247, 8, *Eryssamena*. (\*)  
 Paratype, (3), Hte Birmanie : Mines des Rubis, 1200-2300 m, 1880, Doherty.

838. - *birmanus* BREUNING, 1958, *Bull. Inst. r. Sci. nat. Belgique* 34, 22: 39, *Exocentrus Camptomyme*.(\*)  
Holotype, (2), Birmanie : Bhamé.
839. - *brevis* FAUVEL, 1906, *Rev. Ent.* 25: 94, *Acanthocinus*.(\*)  
2 syntypes, (4), Nouvelle Calédonie : Kanala, Bougier; Nouméa, Savès, ex coll. Fauvel.  
= *Falsacanthocinus brevis* (FAUVEL, 1906).
840. - *calligramma* BATES, 1872, *Trans. Ent. Soc. London*: 217, *Lepturges*.(§)  
Paratype, (6), Nicaragua : Chontales, T. Belt.  
= *Nyssodrystes calligramma* (BATES, 1872).
841. - *cebuensis* BREUNING, 1957, *Bull. Inst. r. Sci. nat. Belgique* 33, 8: 22, *Aegocidnus*.(\*)  
Holotype, (3), Philippines : Ile Cebu.  
= *Miaena Aegocidnus cebuensis* (BREUNING, 1957).
842. - *celebensis* BREUNING, 1958, *Bull. Inst. r. Sci. nat. Belgique* 34, 22: 43, *Ipochira*.(\*)  
Holotype ♀, (7), Iles Moluques : Iles Celèbes, Tombugu, 1895, H. Kuhn.
843. - *celebensis* BREUNING, 1978, *Mitt. Zool. Mus. Berlin* 54, 1: 24, *Mimomyromeus*.(\*)  
Holotype, (7), Iles Moluques : Iles Celèbes, Menado.
844. - *collarti* BREUNING, 1957, *Bull. Inst. r. Sci. nat. Belgique* 33, 8: 17, 8, *Antennexocentrus*.(\*)  
Holotype, (2), Congo belge : Lukolela, 1937, R. Massart.
845. - *collarti* BREUNING, 1958, *Bull. Inst. r. Sci. nat. Belgique* 34, 22: 41, *Exocentrus Pseudocentrus*.(\*)  
Holotype, (2), Bhutan.
846. - *congolensis* HINTZ, 1911, *Wiss. Ergeb. Deuts. Zentr. Afr. Exp.* 1907-08, 3, 1: 434, *Velleda*.(\*)  
2 syntypes, (2), Congo belge : Kondué, Ed. Luja.  
= *Falsovelleda congolensis* (HINTZ, 1911).
847. - *conradti* BREUNING, 1956, *Bull. Inst. r. Sci. nat. Belgique* 32, 25: 15, *Exocentrus Camptomyme*.(\*)  
Holotype, (2), Cameroun : Nord, Johan Albrechtschöhe, 1896, leg. L. Conradt ; revu par P. Teocchi, 1975, *Bull. I. F. A. N.* 37,4: 823.  
= *Exocentrus Camptomyme nigricollis* HINTZ, 1919.
848. - *continentalis* BREUNING, 1957, *Bull. Inst. r. Sci. nat. Belgique* 33, 8: 5, 6, *Goephanes*.(\*)  
Paratype, (2), Pondoland : Port St. Jones, leg. Turner.
849. - *eulophum* BATES, 1881, *Biol. Centr. Amer.* 5: 156, *Alcidion*.(\*)  
Paratype, (6), Guatémala : Cerro Zunil, 4000 ft., Champion.

850. - *femoralis* HINTZ, 1919, *Ergeb. Zweit. Deuts. Zentr. Afr. Exp.* 1910, 11, 1, 13: 630, *Exocentrus*.(\*)  
 Syntype ♂, (2), Cameroun : Douala, 1912, v. Rothkirch, ex coll. Le Moulton ; revu par P. Teocchi, 1976, *Bull. I. F. A. N.* 38,2: 348.  
 = *Exocentrus Pseudocentrus femoralis* (HINTZ, 1919).
851. - *flavomaculatus* HUNT & BREUNING, 1957, *Durban Mus. Nov.* 5, 5: 61, 2, *Jordanoleiopus Polymitoleiopus*.(\*)  
 2 paratypes, (2), Afrique du Sud : Zululand, Mkuzi, Novembre 1953; Ubombo, Janvier 1954.
852. - *fulveolus* LAMEERE, 1884, *Annl. Soc. Ent. Belgique* 28: 96, 7, *Hyperplatys*.(\*)  
 Holotype ♀, (6), Brésil : Rio de Janeiro, ex coll. Van Volxem.
853. - *fuscofasciatus* BREUNING, 1977, *Mitt. Zool. Mus. Berlin* 53, 2: 273, *Elongatocontoderus*.(\*)  
 Holotype ♂, (7), Australie : S.A., Adelaïde.
854. - *gabonicus* BREUNING, 1958, *Bull. Inst. r. Sci. nat. Belgique* 34, 22: 30, *Jordanoleiopus Polymitoleiopus*.(\*)  
 Holotype ♂, (2), Congo français.
855. - *griseosignata* BREUNING, 1957, *Bull. Inst. r. Sci. nat. Belgique* 33, 8: 19, *Paripochira*.(\*)  
 Holotype, (7), Iles Moluques : Iles Célèbes, Makassar, Juin 1946, ex coll. Le Moulton.
856. - *hispidulus* ssp. *indosinensis* TEOCCHI, 199. [non publié à ce jour], *Exocentrus Centenexocentrus*.(\*)  
 Type, (3), Laos : Vientiane, Septembre 1962, ex coll. J.A. Rondon.  
 \* *indosinensis* TEOCCHI 199. voir *hispidulus*.
857. - *ivorensis* BREUNING, 1956, *Bull. Inst. r. Sci. nat. Belgique* 32, 25: 16, 7, *Exocentrus Pseudocentrus*.(\*)  
 Holotype, (2), Côte d'Ivoire : Dimbroko, ex coll. Le Moulton.
858. - *josephi* DUVIVIER, 1890, *Annl. Soc. ent. Belgique* 34: 38, 9, *Exocentrus*.(?)  
 Holotype ♀, (2), Congo belge : Léopoldville, Juillet 1888, J. Duvivier.
859. - *keyensis* BREUNING, 1961, *Bull. Inst. r. Sci. nat. Belgique* 37, 20: 37, 8, *Pseudipochira*.(\*)  
 Holotype, (7), Iles Moluques : Iles Key.
860. - *kuntzeni* HINTZ, 1919, *Ergeb. Zweit. Deuts. Zentr. Afr. Exp.* 1910-11, 1: 629, 30, *Liopus*.(\*)  
 Syntype, (2), Span. Guinea : Nkolentangan, Novembre 1907 - Mai 1908, leg. G. Tessmann.  
 = *Jordanoleiopus mocquersyi* (JORDAN, 1894).

861. - *lateralis unicolor*, BREUNING, 1957, *Bull. Inst. r. Sci. nat. Belgique* 33, 8: 22, *Pseudocladia*.(\*)  
Holotype, (3), Philippines : Ile Luzon, Innugan.
862. - *latevittipennis* BREUNING, 1957, *Bull. Inst. r. Sci. nat. Belgique* 33, 8: 11, *Exocentrus Camptomyme*.(\*)  
Holotype, (2), Congo Belge : Lukolela, 1938, leg. R. Massart ; revu par P. Teocchi, 1973, *Bull. I. F. A. N.* 35, 3: 582.  
= *Exocentrus Pseudocentrus ghesquieri* BREUNING, 1956.
863. - *leucopyga* BATES, 1872, *Trans. Ent. Soc. London*: 221, *Nyssodryes*.(§)  
Paratype, (6), Nicaragua : Chontales, T. Belt, ex coll. de Moffarts.  
= *Nyssodrystes leucopyga* (BATES, 1872).
864. - *linealis ssp. nobuoi* BREUNING & OHBAYASHI, 1964, *Bull. Japan Ent. Acad.* 1, 6: 29, *Exocentrus*.(\*)  
4 paratypes, (1), Japon : Amami-Oshima, Honcha ; Nadakawa, Juillet 1962, leg. N. Ohbayashi.
865. - *lineatus ssp. okinawensis* BREUNING & OHBAYASHI, 1966, *Bull. Japan Ent. Acad.* 2, 6: 35, *Exocentrus*.(\*)  
5 paratypes, (1), Japon : Is. Okinawa, Yona, Juillet 1964, leg. N. Ohbayashi.
866. - *longipilis* FAIRMAIRE, 1892, *Rev. Ent.* 11: 123, *Ispaterus*.(\*)  
Syntype, (2), Somalie : Obock, 1890-91, leg. Dr. Gaujars, ex coll. Le Moulst.  
= *Exocentrus Isapterus longipilis* (FAIRMAIRE, 1892).
867. - *maculatus* HINTZ, 1919, *Ergeb. Zweit. Deuts. Zentr. Afr. Exp.* 1910-11, 1: 631, *Exocentrus*.(\*)  
Syntype, (2), Cameroun, leg. Conradt ; revu par P. Teocchi, 1976, *Bull. I. F. A. N.* 38, 3: 662.  
= *Exocentrus Pseudocentrus strigosus* JORDAN, 1903.
868. - *maculipennis* BREUNING, 1958, *Bull. Inst. r. Sci. nat. Belgique* 34, 22: 31, 2, *Maculileiopus*.(\*)  
Holotype, (3), Sumatra : Région de Benkoelen, Tandjong, Sakti.
869. - *marmoratus* HINTZ, 1919, *Ergeb. Zweit. Deuts. Zentr. Afr. Exp.* 1910-11, 1: 631, *Exocentrus*.(\*)  
Syntype, (2), Cameroun, leg. Conradt ; revu par P. Teocchi, 1976, *Bull. I. F. A. N.* 38,3: 662.  
= *Exocentrus Pseudocentrus strigosur* (JORDAN, 1903).
870. - *maynei* LEPESME & BREUNING, 1955, *Rev. Zool. Bot. Afr.* 51: 96, *Jordanoleiopus*.(\*)  
Paratype, (2), Congo belge : Yangambi, 1953, C. Donis, ex coll. R. Mayné.
871. - *murinus* BREUNING, 1956, *Bull. Inst. r. Sci. nat. Belgique* 32, 25: 16, *Exocentrus Camptomyme*.(\*)  
Holotype, (2), Afrique du Sud : Natal.

872. - *mindoroensis* BREUNING, 1957, *Bull. Inst. r. Sci. nat. Belgique* 33, 8: 12, *Exocentrus Pseudocentrus*.(\*)  
Holotype, (3), Philippines : Ile Mindoro, Décembre 1894, leg. Everett.
873. - *nigra* GILMOUR, 1955, *New York Zool. Soc.* 40, 1: 19, 20. *Cosmotoma*.(\*)  
Holotype ♂, (6), Brésil : Santa Catherina, ex coll. Le Moul.
874. - *nigricollis* HINTZ, 1919, *Ergeb. Zweit. Deuts. Afr. Exp.* 1910-11, 1: 630, *Exocentrus*.(\*)  
Syntype, (2), Cameroun, leg. Conradt, ex coll. Le Moul.  
= *Exocentrus Camptomyme nigricollis* HINTZ, 1919.
875. - *nigrosignatus* LAMEERE, 1884, *Annl. Soc. ent. Belgique* 28: 97, 8, *Eutrypanus*.(§)  
Lectotype ♂ & 2 paralectotypes ♂♀, (6), Brésil, coll. A. Lameere; ? : Juiz de Fora, coll. C. Van Volxem; Brésil, coll. Lacordaire ; désignés par V. Martins & M.A. Monné, 1974, *Papeis Avalsos Zool.* 28,2: 24, 5.  
= *Sporetus colobothoides* (WHITE, 1855).
876. - *nobuoi* BREUNING & OHBAYASHI, 1964, *Bull. Japan Ent. Acad.* 1, 6: 29, *Miaenia*.(\*)  
3 paratypes, (1), Japon : Ile Amani Oshima, Juillet 1962, leg. N. Ohbayashi.  
  
\* *nobuoi* BREUNING & OHBAYASHI, 1964 voir *linealis*.
877. - *obliquevittatus* BREUNING, 1957, *Bull. Inst. r. Sci. nat. Belgique* 33, 8: 11, *Exocentrus Pseudocentrus*.(\*)  
Holotype, (2), Congo belge : Lukolela, 1937, leg. R. Massart ; revu par P. Teocchi, 1973, *Bull. I. F. A. N.* 35,3: 586.  
= *Exocentrus Pseudocentrus grisescens* JORDAN, 1894.
878. - *occidentalis* BREUNING, 1957, *Bull. Inst. r. Sci. nat. Belgique* 33, 8: 6, *Exocentrus*.(\*)  
Holotype, (2), Sénégal : Thiès, ex coll. Lheureux, Le Moul vendit.
879. - *ochreovitticollis* BREUNING, 1957, *Bull. Inst. r. Sci. nat. Belgique* 33, 8: 13, *Exocentrus Pseudocentrus*.(\*)  
Holotype, (2), Cameroun : Ja River, Décembre 1905-Avril 1906, ex coll. R. Massart.  
= *E. Exocentrus ochreovitticollis* (BREUNING, 1957).  
  
\* *okinawensis* BREUNING & OHBAYASHI, 1964 voir *linealis*.
880. - *ophthalmica* LAMEERE, 1884, *Annl. Soc. ent. Belgique* 28: 110, 11, *Nyssodrys*.(\*)  
Holotype ♂ & Allotype ♀, (7), Vénézuéla, Van Lansberge.  
= *Cicanyssodrys senicula* GERMAR, 1824.
881. - *pedongensis* BREUNING, 1960 (61), *Bull. Mus. Hist. nat.* 32, 6: 546, *Rondibilis*.(\*)  
Paratype, (3), Inde anglaise : région de Darjeeling, Pedong, chasseurs indigènes, 1934.  
= *Rondibilis Striatorondibilis pedongensis* BREUNING, 1960 (61).
882. - *perakensis* BREUNING, 1959, *Bull. Inst. r. Sci. nat. Belgique* 35, 6: 9, *Xaenapta*.(\*)  
Holotype, (3), Malaisie : Malacca, Kuala Lumpur, leg. Stankovic.



883. - *picticauda* BATES, 1881, *Biol. Centr. Amer.* 5: 183, *Astynomus*.(\*)  
Paratype, (6), Guatémala : Cerro Zunil, 4500 ft., Champion.  
= *Granastyocheus picticauda* (BATES, 1881).
884. - *pictus* FAIRMAIRE, 1896, *Annls Soc. ent. Belgique* 40: 383, *Geophanes*.(\*)  
Paratype, (2), Madagascar : Diégo-Suarez, 1853, Ch. Alluaud.
885. - *plagiatus* HINTZ, 1919, *Ergeb. Zweit. Deuts. Zentr. Afr. Exp.* 1910-11, 1: 630, *Exocentrus*.(\*)  
Syntype, (2), Congo belge : Sankuri, 1901, Ed. Luja.
886. - *polytaenia* BATES, 1885, *Biol. Centr. Amer.* 5: 415, *Nyssodrys*.(\*)  
2 paratypes, (6), Panama : Bugaba, 800-1500 ft., Champion.  
= *Nyssodrystes polytaenia* (BATES, 1885).
887. - *porifera* BATES, 1885, *Biol. Centr. Amer.* 5: 413, *Nyssodrys*.(\*)  
4 paratypes, (6), Panama : Bugaba, 800-1500 ft.; Volcan de Chiriqui, 2000-3000 ft., Champion.  
= *Nyssodrystes porifera* (BATES, 1885).
888. - *raffrayi* BREUNING, 1956, *Bull. Inst. r. Sci. nat. Belgique* 32, 25: 16, *Exocentrus Camptomyme*.(\*)  
Holotype, (2), Abyssinie, leg. Raffray, ex coll. Le Moulton vendit ; revu par P. Teocchi, 1976, *Bull. I. F. A. N.* 38,3: 667.  
= *E. Exocentrus raffrayi* BREUNING, 1956.
889. - *ruficollis* LAMEERE, 1892, *Annls Soc. ent. Belgique* 36: 508, *Exocentrus*.(\*)  
Holotype, (2), Congo belge, ex coll. Lameere.
890. - *ruficornis* HINTZ, 1919, *Ergeb. Zweit. Deuts. Zentr. Afr. Exp.* 1910, 11, 1, 13: 631, *Exocentrus*.(\*)  
Syntype, (2), Cameroun, leg. Conradt, Le Moulton vendit.  
= *Exocentrus Camptomyme ruficornis* HINTZ, 1919.
891. - *rufipennis* BREUNING, 1960, *Bull. Inst. r. Sci. nat. Belgique* 36, 7: 20, 1, *Trichorondibilis*.(\*)  
Holotype, (3), Inde : Sikkim.
892. - *rufobasiantennalis* BREUNING, 1957, *Bull. Inst. r. Sci. nat. Belgique* 33, 8: 16, *Exocentrus Centenexocentrus*.(\*)  
Holotype, (3), Nord-Vietnam : Tonkin, Rivière Claire, leg. Madon, ex coll. Le Moulton ; revu par P. Teocchi, 199., [non publié à ce jour].  
= *Exocentrus Pseudocentrus multiguttalatus* PIC, 1927.
893. - *rufobasicornis* BREUNING, 1957, *Bull. Inst. r. Sci. nat. Belgique* 33, 8: 9, *Exocentrus Camptomyme*.(\*)  
Holotype, (2), Congo belge : Lukolela, 1937, leg. R. Massart ; revu par P. Teocchi, 1976, *Bull. I. F. A. N.* 38, 2: 360.  
= *Exocentrus Pseudocentrus rufobasicornis* (BREUNING, 1957).

\* *rufobasipennis* BREUNING, 1957 voir *testaceus*.

894. - *scripta* LACORDAIRE, 1872, *Gen. Col.* 9, 2: 785, *Oxathres*.(\*)  
Type, (6), Brésil, ex coll. Lacordaire.
895. - *simillimus* BREUNING, 1956, *Bull. Inst. r. Sci. nat. Belgique* 32, 25: 21, *Jordanoleiopus Polymitoleiopus*.(\*)  
Holotype, (2), Cameroun, leg. Conradt.  
= *Jordanoleiopus Polymitoleiopus flavescens simillimus* BREUNING, 1956.
896. - *sublineatus* BREUNING, 1957, *Bull. Inst. r. Sci. nat. Belgique* 33, 8: 7, *Exocentrus*.(\*)  
Holotype, (3), Indochine : Saïgon, leg. Fouquet ; revu par P. Teocchi, 199., [non publié à ce jour].  
= *Exocentrus lineatus ssp. bauhiniae* FISHER, 1934.
897. - *subnitens* BREUNING, 1958, *Bull. British Mus. Nat. Hist.* 7, 5: 250, 1, *Exocentrus Camptomyme*.(\*)  
Holotype, (2), Cameroun, leg. Conradt ; revu par P. Teocchi, 1976, *Bull. I. F. A. N.* 38, 2: 353.  
= *Exocentrus Camptomyme nigrescens* BREUNING, 1956.
898. - *suturalis* GILMOUR, 1955, *New York Zool. Soc.* 40, 1: 8-10, *Cosmotoma*.(\*)  
Allotype ♀, (6), Brésil : Amazonas, coll. Achard, ex coll. Le Mout.
899. - *testaceus rufobasipennis* BREUNING, 1957, *Bull. Inst. r. Sci. nat. Belgique* 33, 8: 13, *Exocentrus Pseudocentrus*.(\*)  
Holotype ♀, (3), Laos : Vientiane, Mai 1918, leg. R. Vitalis de Salvaza.
900. - *tibialis* BREUNING, 1957, *Bull. Inst. r. Sci. nat. Belgique* 33, 8: 20, 1, *Myromexocentrus*.(\*)  
Holotype, (3), Tonkin : Pho-vi, Fouquet.
901. - *tigrina* FAUVEL, 1906, *Rev. Ent.* 25: 90, 1, *Polyacanthia*.(\*)  
5 syntypes, (4), Nouvelle Calédonie : Nouméa ; Ile des Pins ; Baie du Prony, Deplanche ; Ile Nou, Savès.
902. - *timbouvae* LAMEERE, 1884, *Annl. Soc. ent. Belgique* 28: 102, *Lophopoeum*.(§)  
Holotype ♀, (6), Brésil : Rio de Janeiro, Jardin botanique, Novembre 1883, éclosion, Janvier 1884, Dr. Fromont, ex coll. Lameere.
903. - *timorensis* BREUNING, 1957, *Bull. Inst. r. Sci. nat. Belgique* 33, 8: 14, 5, *Exocentrus Oligopsis*.(\*)  
Holotype, (7), Iles de la Sonde : Ile de Timor, Le Mout vendit.
904. - *tonkinensis* BREUNING, 1958, *Bull. Inst. r. Sci. nat. Belgique* 34, 22: 32, 3, *Mimacanthocinus*.(\*)  
Holotype, (3), Tonkin : Phu-Lang Thuong, Juin 1907, Sui Yanh ?
905. - *trifolium* FAUVEL, 1906, *Rev. Ent.* 25: 91, *Polyacanthia*.(\*)  
2 syntypes, (4), Nouvelle Calédonie, rec. Deplanche, ex coll. Fauvel.  
= *Parapolyacanthia trifolium* (FAUVEL, 1906).

\* *unicolor* BREUNING, 1957 voir *lateralis*.

906. - *uniformis* BREUNING, 1957, *Bull. Inst. r. Sci. nat. Belgique* 33, 8: 22, *Aegocidnus Miaena*.(\*)  
Holotype, (7), Nouvelle Guinée : Maillu, ex coll. Le Moul. = *M. Miaena uniformis* (BREUNING, 1957).
907. - *univittatus* BREUNING, 1956, *Bull. Inst. r. Sci. nat. Belgique* 32, 25: 15, *Exocentrus Camptomyme*.(\*)  
Holotype, (2), Gold Coast : Kumassi (Newberry) ; revu par P. Teocchi, 1973, *Bull. I.F.A.N.*, 35, 2: 335.  
= *Exocentrus freyi* BREUNING, 1955.
908. - *univittis* BATES, 1885, *Biol. Cent. Amer.* 5: 415, *Nyssodryes*.(\*)  
4 paratypes, (6), Panama : Volcan de Chiriqui, 25-4000 ft, Champion.  
= *Nyssodrystes univittis* (BATES, 1885).
909. - *variegatus* DUVIVIER, 1891, *Annl. Soc. ent. Belgique* 35: 421, *Exocentrus*.(§)  
2 néotypes, (2), Congo belge : Ibembo, Ht. Itumburi, Mars 1890, J. Duvivier ; Rep. centrafricaine : La Maboke, Novembre 1970, leg. P. Teocchi.  
= *Exocentrus Camptomyme variegatus* DUVIVIER, 1891.  
Remarque: En 1975, dans le *Bull. I.F.A.N.* 37, 4: 827, S. Breuning & P. Teocchi signalent que le type de ce taxon est perdu, mais ils omettent de préciser qu'ils désignent deux néotypes.
910. - *vindex* LACORDAIRE, 1872, *Gen. Col.* 9, 2: 787, 8, *Hylettus*.(\*)  
= Type, (6), Cayenne, coll. Lacordaire.
911. - *viridana* LACORDAIRE, 1872, *Gen. Col.* 9, 2: 781, *Cosmotoma*.(\*)  
Type ♀, (6), Brésil : Santa Catharina, ex coll. Lacordaire.
912. - *viridipennis* BREUNING, 1957, *Bull. Inst. r. Sci. nat. Belgique* 33, 8: 14, *Exocentrus Oligopsis*.(\*)  
Holotype, (2), Congo belge : Kwango Ngowa, Octobre 1937, leg. R.P.J. Mertens ; revu par P. Teocchi, 1973, *Bull. I. F. A. N.*, 35, 3: 590.  
= *Exocentrus Isapterus echimulus* GAHAN, 1904.
913. - *volxemi* LAMEERE, 1884, *Annl. Soc. ent. Belgique* 28: 95, 6, *Lophopoeum*.(\*)  
Holotype ♂, (6), Brésil : Rio de Janeiro, ex coll. Camille Van Volxem.  
= *Lophopoesdes volxemi* (LAMEERE, 1884).
914. - *woodlarkianus* BREUNING, 1957, *Bull. Inst. r. Sci. nat. Belgique* 33, 8: 23, *Aegocidnus Miaena*.(\*)  
Holotype, (7), Nouvelle Guinée: Ile Woodlark, Mars-Avril 1897, A.S. Meek.  
= *M. Miaena woodlarkianus* (BREUNING, 1957).
915. - *woodlarkianus* BREUNING, 1957, *Bull. Inst. r. Sci. nat. Belgique* 33, 8: 16, *Exocentrus Woodlarkexocentrus*.(\*)  
Holotype, (7), Nouvelle Guinée, Ile Woodlark, Mars-Avril 1897, A.S. Meek.

916. - *ziczac* BREUNING, 1957, *Bull. Inst. r. Sci. nat. Belgique* 33, 8: 6, 7, *Exocentrus*.(\*)  
 Holotype, (2), Cameroun : near Ja River, Décembre 1905-Avril 1906 ; revu par P. Teocchi, 1973, *Bull. I. F. A. N.* 35, 3: 582.  
 = *Exocentrus Pseudocentrus ghesquieri* BREUNING, 1956.

### 36. TRIBU ACANTHODERINI

917. - *arachnae* FAUVEL, 1906.  
 Remarque: Cette espèce a déjà été citée comme appartenant à la tribu des *Acanthocinini*, cf. : BREUNING, 1963, *Catalogue des Lamiaires du monde* : 534. Voir page 86 n° 829.
918. - *arietis* BATES, 1885, *Biol. Centr. Amer.* 5: 380, *Acanthoderes*.(\*)  
 4 paratypes, (6), Guatémala : Cerro Zunil, 4000 ft, Champion.  
 = *Acanthoderes Psapharochrus arietis* BATES, 1885.
919. - *bucki* BREUNING, 1954, *Bull. Inst. r. Sci. nat. Belgique* 30, 41: 23, 4, *Alphus*.(\*)  
 Holotype ♂ & paratype & allotype ♀, (6), Brésil : Porto Alegre, Décembre 1951, rec. Père Buck.
920. - *borrei* DUGES, 1885, *Annl. Soc. ent. Belgique* 29: 45-9, *Acanthoderes*.(§)  
 Syntype, (6), Mexique : Guanajuato, E. Dugès, don M. Pfaff.  
 = *Acanthoderes Psapharochrus borrei* DUGES, 1885.
921. - *hematopus* LAMEERE, 1884, *Annl. Soc. ent. Belgique* 28: 109, 10, *Acanthoderes Pteridotelus*.(\*)  
 Holotype ♂, (6), Vénézuéla, M. Van Lansberge.  
 = *Pteridotelus hematopus* LAMEERE, 1884.
922. - *hirticornis* BATES, 1885, *Biol. Centr. Amer.* 5: 381, *Sychnomerus*.(\*)  
 8 paratypes, (6), Guatémala : El Tumbador, 2500 ft; Cerro Zunil, 4000 ft, Champion.

### 37. TRIBU ANISOCERINI

923. - *pantherinus* LACORDAIRE, 1872, *Gen. Col.*: 721, *Chalastinus*.(\*)  
 Type, (6), Guyane française : Cayenne, ex coll. Lacordaire.

#### IN LITTERIS

- *Gymnocerus gonnellei* BOPPE, (6), Brésil.

### 38. TRIBU POLYRHAPHIDINI

924. - *corticarius* HINTZ, 1911, *Wiss. Ergeb. Deuts. Zent. Afr. Exp.* 1907-08, 3: 441, *Eudryoctenes*.(\*)  
 4 syntypes, (2), Congo belge : Kondué, Ed. Luja.  
 = *Eudryoctenes africanus* JORDAN, 1903.

925. - *togonicus* HINTZ, 1919, *Ergeb. Zweit. Deuts. Zentr. Afr. Exp.* 1910-11, 1: 629,  
*Eudryoctenes*.(\*)  
 Syntype, (2), Togo : Kpandu, Miss. Mus. Steyl.  
 = *Eudryoctenes africanus ssp. togonicus* HINTZ, 1919.

### 39. TRIBU ACROCININI

926. - *lateralis* LACORDAIRE, 1872, *Gen. Col.* 9: 735, *Macropophora*.(\*)  
 Type, (6), Brésil, ex coll. Lacordaire.

### 40. TRIBU CYRTININI

927. - *denticollis* FAUVEL, 1906, *Rev. Ent.* 25: 70, *Microcleptes*.(\*)  
 Holotype, (4), Nouvelle Calédonie : Nouméa, rec. Savès, ex coll. Fauvel.  
 = *Enotocleptes denticollis* (FAUVEL, 1906).

### 41. TRIBU COLOBETHEINI

928. - *championi* BATES, 1885, *Biol. Centr. Amer.* 5: 420, *Carneades*.(\*)  
 8 paratypes, (5), Panama: Volcan de Chiriqui, 25-4000 ft., Bugaba ; Champion.  
 929. - *guatemalina* BATES, 1881, *Biol. Centr. Amer.* 5: 188, *Colobothea*.(\*)  
 2 paratypes, (6), Guatémala : Zapote, Champion.

### 42. TRIBU HEMILOPHINI

930. - *nevisi* GOUNELLE, 1909, *Bull. Soc. ent. France*: 83-5, *Amphionycha*.(?)  
 2 syntypes, (6), Brésil : (Minas), Campos de Diamantina, Faz Do Riacho Fundo,  
 achat Le Moults.  
 = *Adesmus nevisi* (GONNELLE, 1909)

### 43. TRIBU CALLIINI

931. - *albicornis* BATES, 1885, *Biol. Centr. Amer.* 5: 424, *Callia*.(\*)  
 3 paratypes, (6), Panama : Bugaba, 800-1500 ft., Champion.  
 932. - *sallaei* BATES, 1881, *Biol. Centr. Amer.* 5: 193, *Drycothaea*.(\*)  
 Paratype, (6), Mexique : Teapa, Tobasco, Mars, H.H.S..  
 = *Drycothaea sallaei* THOMSON, 1868.

933. - *stictia* BATES, 1881, *Biol. Centr. Amer.* 5: 193, *Drycothaea*.(\*)  
10 paratypes, (6), Guatémala : Cerro Zunil, 4000 ft., Champion.

#### 44. TRIBU TETRAOPINI

934. - *auricapilla* BATES, 1885, *Biol. Centr. Amer.* 5: 425, 6, *Phaea*.(\*)  
2 paratypes, (6), Panama : Volcan de Chiriqui, 25-4000 ft., Champion.

\* *collarti* BREUNING, 1956 voir *mystax*.

935. - *flavovittata* BATES, 1881, *Biol. Centr. Amer.* 5: 197, *Phaea*.(\*)  
5 paratypes, (6), Guatémala : Teleman ; Chacoj, Vera Paz, Champion.

936. - *nigripennis* BATES, 1881, *Biol. Centr. Amer.* 5: 196, 7, *Phaea*.(\*)  
3 paratypes, (6), Guatémala : Chacoj, Vera Paz, Champion.

#### 45. TRIBU ASTATHINI

937. - *bimaculatoides* BREUNING, 1971, *Bull. Inst. r. Sci. nat. Belgique* 47, 33: 3, *Astathes Tetraophthalmus*.(\*)  
Holotype, (3), Laos : Paksé, Juin 1962, ex coll. Rondon, ex coll. Allard.

938. - *distincta* HINTZ, 1919, *Ergeb. Zweit. Deuts. Zentr. Afr. Exp.* 1910-11, 1: 638, *Ecphora*.(\*)  
2 syntypes, (2), Rép. Centrafricaine: Oubanghi-Chari, Fort Sibut, ex coll. Le Moul.  
= *Astathes Africastathes distincta* (HINTZ, 1919).

\* *flavoscapus* BREUNING, 1956 voir *terminata*.

939. - *gibbicollis siamensis* BREUNING, 1956, *Long.* 3: 511, *Astathes Tetraophthalmus*.(\*)  
Holotype ♀, (3), Siam, ex coll. Nonfried.

940. - *janthinipennis* FAIRMAIRE, 1895, *Annl. Soc. ent. Belgique.* 39: 187, *Astathes Tetraophthalmus*.(\*)  
2 syntypes, (3), Tonkin.

941. - *mystax* DUVIVIER, 1891, *Annl. Soc. ent. Belgique* 35: 421, *Mystacophorus*.(?)  
Type, (2), Congo belge: Djabir, Ht. Ouélé, Mai-Juin 1890, Lt. Milz.

942. - *mystax collarti* BREUNING, 1956, *Long.* 3: 484, *Mystacophorus*.(\*)  
Holotype ♀, (2), Congo belge : Forêt de Kawa, Lac Albert, Avril 1929, leg. A. Collart.

943. - *nicobarica nigroampliata* BREUNING, 1960, *Bull. Inst. r. Sci. nat. Belgique* 36, 7: 24, *Momisis*.(\*)  
Holotype, (3), Inde : Iles Nicobares, leg. Roepstorff.

944. - *nigroapicipennis* BREUNING, 1960, *Bull. Inst. r. Sci. nat. Belgique* 36, 7: 28, 9, *Bacchisa*. (\*)  
Holotype ♂, (3), Java.

945. - *pseudopartita* BREUNING, 1956, *Long.* 3: 493, Astathes *Tetraophthalmus*. (\*)  
Holotype ♂, (3), Malaisie : Malacca, ex coll. Le Moul.

\* *siamensis* BREUNING, 1956 voir *gibbicollis*.

946. - *terminata flavoscapus* BREUNING, 1956, *Long.* 3: 496, Astathes *Tetraophthalmus*. (\*)  
Holotype ♀, (3), Malaisie : Malacca, ex coll. Le Moul.

#### IN LITTERIS

- *Chreonoma gahani* BOPPE, (3), Lao Key.

- *Miomisis testaceiventre* BOPPE, (3), Tonkin.

#### 46. TRIBU SAPERDINI

\* *abyssinica* BREUNING, 1957 voir *holoflavipennis*.

947. - *adelpha discovelutina* BREUNING, 1953, *Bull. Inst. r. Sci. nat. Belgique* 29, 8: 32, *Glenea*.(\*)  
Holotype ♂ & 9 paratypes, (2), Congo belge : Bambesa, Juin 1937, leg. J. Vrijdagh.

948. - *adelpha lukolensis* BREUNING, 1953, *Bull. Inst. r. Sci. nat. Belgique* 29, 8: 32, *Glenea*.(\*)  
Holotype ♀, (2), Congo belge : Lukolela, 1937, leg. R. Massart.

949. - *adorata ssp. sicutensis* BREUNING, 1956, *Bull. Inst. r. Sci. nat. Belgique* 32, 25: 21, *Nitocris*.(\*)  
Holotype ♂ & 2 paratypes, (2), Tchad : Ht. Chari, Fort Sibut, ex coll. Le Moul.

950. - *adusta* HINTZ, 1919, *Ergeb. Zweit. Deuts. Zentr. Afr. Exp.* 1910-11, 1: 635, *Obereopsis*.(\*)  
3 syntypes, (2), Cameroun : Dschang, 1912, leg. V. Rothkirsch.  
= *Obereopsis variipes adusta* HINTZ, 1919.

951. - *affinis subaurata* PIC, 1889, *Echange* 57: 68, *Phytoecia*.(§)  
2 syntypes, (1), France : Pyrenées orientales, ex coll. Fauvel.  
= *Phytoecia Musaria nigripes subaurata* PIC, 1889.

952. - *albopunctata* HINTZ, 1911, *Wiss. Ergeb. Deuts. Zentr. Afr. Exp.* 1907-08, 3: 443, 4, *Glenea*.(\*)  
2 syntypes, (2), Congo belge : Nord. v. Albert, Edward See, Ruwenzori Westseite, 2500 m., 1908, Exp. Herzog A.F.Z. Mecklenburg.

953. - *albopunctata subsp. kamerunensis* HINTZ, 1919, *Ergeb. Zweit. Deuts. Zentr. Afr. Exp.* 1910-11, 1: 632, *Glenea*.(\*)  
Syntype, (2), Cameroun: Dschang, 1912, V. Rothkirch.
- \* *ampliatopunctata* BREUNING, 1960 voir *coris*.
954. - *angolana* BREUNING, 1957, *Indian For. Rec.* 9, 3: 42, 3, *Obereopsis*.(\*)  
Holotype ♀, (2), Angola, leg. Dr. Ansorge.
955. - *angustifrons* BREUNING, 1957, *Indian For. Rec.* 9, 3: 90, 1, *Obereopsis*.(\*)  
Paratype, (3), Malaisie : Malacca, Perak.
956. - *annulata apicetestacea* BREUNING, 1950, *Bull. Inst. r. Sci. nat. Belgique* 26, 12: 16, *Nupserha*.(\*)  
Holotype ♂, (3), Inde : Sikkim, Kurseong, P. Braet.
957. - *annulicornis* BREUNING, 1957, *Indian For. Rec.* 9, 3: 107, 8, *Obereopsis*.(\*)  
Holotype ♂, (3), Inde : Assam Plains.
- \* *annuliventris* BREUNING, 1957 voir *subvitticollis*.
- \* *antennalis* BREUNING, 1957 voir *atrosternalis*.
958. - *anterufa* BREUNING, 1961, *Mitt. Zool. Mus. Berlin* 37, 2: 324, 5, *Serixia*.(\*)  
Paratype, (7), Iles Moluques : Ile Aru.
959. - *apicalis apicenigra* BREUNING, 1953, *Bull. Inst. r. Sci. nat. Belgique* 29, 8: 36, *Obereopsis*.(\*)  
Holotype ♂, (2), Rhodésie du Nord: Mweru-Wantipa 194?, H.J. Bredo.
- \* *apicalis* BREUNING, 1957 voir *nigroscutellaris*.
960. - *apicalis capensis* BREUNING, 1950, *Bull. Inst. r. Sci. nat. Belgique* 26, 12: 19, *Nupserha*.(\*)  
Holotype ♂, (2), Afrique du Sud : Capland, Willowmore, Dr. Brauns, Décembre 1901, ex coll. Le Moul. .
961. - *apicalis obscurifrons* BREUNING, 1957, *Indian For. Rec.* 9, 3: 39, *Obereopsis*.(\*)  
2 paratypes, (2), Kenya : Ikutha.
962. - *apicata nigroampliatipennis* BREUNING, 1961, *Expl. Parc Nat. Garamba* 21: 60, *Nupserha*.(\*)  
Paratype, (2), Congo belge: P.N.G., Mai 1952, Miss. H. De Saeger.
- \* *apicenigra* BREUNING, 1953 voir *apicalis*.
- \* *apicetestacea* BREUNING, 1950 voir *annulata*.
963. - *ashantica* HINTZ, 1913, *Deuts. Ent. Zeits.* : 204, 5, *Glenea*.(\*)  
Syntype, (2), Ashanti, coll. Thieme.



964. - *aterrima rubyana* BREUNING, 1957, *Indian For. Rec.* 9, 3: 73, 4, *Obereopsis*.(\*)  
2 paratypes, (3), Birmanie : Hte. Birmanie, Mines de Rubis, 1200-2300 m.  
\* *atricollis* BREUNING, 1953 voir *fossulata*.
965. - *atricollis* BREUNING, 1957, *Indian For. Rec.* 9, 3: 77, 8, *Obereopsis*.(\*)  
2 paratypes, (3), Inde : Manipur.  
\* *atriventris* BREUNING, 1958 voir *ornaticollis*.
966. - *atrosternalis antennalis* BREUNING, 1957, *Indian For. Rec.* 9, 3: 104, *Obereopsis*.(\*)  
Holotype ♂, (3), Inde : Kurseong, Darjeeling.
967. - *aurata* BREUNING, 1954, *Bull. Inst. r. Sci. nat. Belgique* 30, 41: 21, *Obereopsis*.(\*)  
Holotype ♀, (3), Inde : Chambaganur, Madura.  
\* *bambesae* BREUNING, 1953 voir *congoensis*.
968. - *bangueyensis* BREUNING, 1950, *Bull. Inst. r. Sci. nat. Belgique* 26, 12: 25, *Oberea*.(\*)  
Holotype ♂, (3), Bornéo: Banguéy, Staudinger, ex coll. Candèze.  
\* *barwayensis* BREUNING, 1950 voir *madurensis*.
969. - *bicoloricornis* BREUNING, 1957, *Indian For. Rec.* 9, 3: 83, 4, *Obereopsis*.(\*)  
Holotype ♂, (3), Sumatra: Westküste, S. Breuning vendit.
970. - *bidentula flavooculata* BREUNING, 1953, *Bull. Inst. r. Sci. nat. Belgique* 29, 8: 34, *Nupserha*.(\*)  
Holotype ♀, (2), Congo belge : Sandoa, Décembre 1930.
971. - *bidentula nigroabdominalis* BREUNING, 1950, *Bull. Inst. r. Sci. nat. Belgique* 26, 12: 19, *Nupserha*.(\*)  
Holotype ♀, (2), Congo belge : Likimi Gwanga, Août 1927, leg. A. Collart.
972. - *bidentula nigropunctata* BREUNING, 1953, *Bull. Inst. r. Sci. nat. Belgique* 29, 8: 34, *Nupserha*.(\*)  
Holotype ♂ & 11 paratypes, (2), Congo belge : Bambesa, Septembre 1937, leg. J. Vrijdagh.  
\* *bioccipitalis* Breuning, 1950 voir *nyassensis*.
973. - *birmana* BREUNING, 1957, *Indian For. Rec.* 9, 3: 96, *Obereopsis*.(\*)  
2 paratypes, (3), Birmanie : Hte Birmanie, Mines de Rubis, 1200-2300 m.
974. - *birmana laterifuscicollis* BREUNING, 1958, *Bull. Inst. r. Sci. nat. Belgique* 34, 22: 46, *Obereopsis*.(\*)  
Holotype ♂, (3), Birmanie : Burma.
975. - *burmanensis* BREUNING, 1957, *Indian For. Rec.* 9, 3: 84, *Obereopsis*.(\*)  
Paratype, (3), Birmanie : Hte Birmanie, Mines de Rubis, 1200-2300 m.

\* *capensis* BREUNING, 1950 voir *apicalis*.

976. - *caraga ssp. invittaticollis* BREUNING, 1966, *Bull. Inst. r. Sci. nat. Belgique* 42, 21: 18, *Glenea*.(\*)  
Holotype ♀, (2), Philippines : Luzon.
977. - *carinicollis* HINTZ, 1919, *Ergeb. Zweit. Deuts. Zentr. Afr. Exp.* 1910-11, 1: 633, *Synnupserha*.(\*)  
Syntype, (2), Cameroun : Soppo, 730 m, 1912, V. Rothkirch.  
= *Nupserha carinicollis* (HINTZ, 1919).
978. - *cariniscapus* BREUNING, 1956, *Bull. Inst. r. Sci. nat. Belgique* 32, 25: 23, *Oberea*.(\*)  
Holotype ♂, (3), Java : coll. Nonfried.
- \* *celebiana* BREUNING, 1960 voir *iphia*.
979. - *coimbatorensis* BREUNING, 1957, *Indian For. Rec.* 9, 3 (1955) 1957: 111, *Obereopsis*.(\*)  
2 paratypes, (3), Inde : Coimbatore.
980. - *collarti* BREUNING, 1953, *Bull. Inst. r. Sci. nat. Belgique* 29, 8: 33, 4, *Glenea*.(\*)  
Holotype ♀, (2), Congo belge : Mayumbe, Kinongo, Septembre 1925, A. Collart.
981. - *congoensis bambesae* BREUNING, 1953, *Bull. Inst. r. Sci. nat. Belgique* 29, 8: 35, *Pseudonupserha*.(\*)  
Holotype ♂, (2), Congo belge : Bambesa, Juin 1937, leg. J. Vrijdagh.
982. - *congolensis* HINTZ, 1912, *Wiss. Ergeb. Deuts. Zentr. Afr. Exp.* 1907-08, 3: 442, 3, *Glenea*.(\*)  
Syntype, (2), Congo belge : Kondué, Ed. Luja.
983. - *conradti* BREUNING, 1957, *Indian For. Rec.* 9, 3 (1955) 1957: 48, *Obereopsis*.(\*)  
Holotype ♂, (2), Cameroun, leg. Conradt.
984. - *conradti immaculatifrons* BREUNING, 1950, *Bull. Inst. r. Sci. nat. Belgique* 26, 12: 19, *Nupserha*.(\*)  
Holotype ♂ & paratype, (2), Tanganyika : Usambara, New Bethel, Avril 1901, ex coll. Le Moults.
985. - *consentanea unicolor* BREUNING, 1956, *Bonner Zool. Beitr.* 1-4: 236, *Oberea*.(\*)  
Paratype, (1), Chine : Fukien, Shaowu, 1937, leg. J. Klapperich.
986. - *coris ampliataopunctata* BREUNING, 1960, *Bull. Inst. r. Sci. nat. Belgique* 36, 7: 27, *Glenea*.(\*)  
Holotype ♀, (3), Singapore : Malacca.
987. - *costata* HINTZ, 1912, *Wiss. Deuts. Zentr. Afr. Exp.* 1907-08, 3: 445, *Synnupserha*.(\*)  
Syntype, (2), N. Ruanda : Karissimbi, 2500 m, Exp. Herzog. Adolf Friedrich Mecklenburg.  
= *Nupserha apicata unicolor* AURIVILLIUS, 1926.

988. - *crispipennis* BREUNING, 1950, *Bull. Inst. r. Sci. nat. Belgique* 26, 12: 20, *Dyenmonus Cylindrodyenmonus*.(\*)  
Holotype ♂, (2), Congo belge : Elisabethville, Janvier 1939, H.J. Brédo.
989. - *curialis nigroscapus* BREUNING, 1950, *Bull. Inst. r. Sci. nat. Belgique* 26, 12: 25, *Oberea*.(\*)  
Holotype ♂, (3), Sumatra, A. Köller.
990. - *cyanea* HINTZ, 1919, *Ergeb. Zweit. Deuts. Zentr. Afr. Exp.* 1910-11, 1, : 636, *Blepisanis*.(\*)  
Syntype, (2), Cameroun : Ebolowa, 1912, V. Rothkirsch.  
= *Phytoecia Blepisanis angusta* AURIVILLIUS, 1914.
991. - *delagrangei* PIC, 1902, *Echange 211*: 42, *Mallosia*.(§)  
3 syntypes, (1), Syrie : Amanus, CD, 1891, ex coll. Delagrange.  
= *Mallosia Semnosia mirabilis delagrangei* (PIC, 1902).
- \* *discogrossemaculata* BREUNING, 1960 voir *strigata*.
- \* *discovelutina* BREUNING, 1953 voir *adelpa*.
992. - *diverselineata* PIC, 1926, *Mél. Exot. Ent.* 47: 23, *Glenea*.(§)  
Paratype, (3), Tonkin : Chapa, Mai 1916, R. Vitalis de Salvaza.
993. - *divergevittata dorsobiconjuncta* BREUNING, 1953, *Bull. Inst. r. Sci. nat. Belgique* 29, 8: 31, *Glenea*.(\*)  
Holotype ♀, (2), Gabon : Bas Ogooué, ex coll. Le Moul.
- \* *dorsobiconjuncta* BREUNING, 1953 voir *divergevittata*.
994. - *exigua* BREUNING, 1957, *Indian For. Rec.* 9, 3: 47, *Obereopsis*.(\*)  
2 paratypes, (2), Côte d'Ivoire : Bassam, 1897-98.
995. - *fissilis* AURIVILLIUS, 1913, *Ark. Zool.* 8, 22: 33, 4, *Dyenmonus*.(§)  
3 syntypes, (2), Congo belge : Boma, M. Tschoffen ; Boma Sundi, P. Rolin.  
= *Dyenmonus Pseudodyenmonus fissilis* AURIVILLIUS, 1903.
996. - *fissilis* BREUNING, 1953, *Bull. Inst. r. Sci. nat. Belgique* 29, 8: 21, 2, *Glenea*.(\*)  
Holotype ♂, (3), Laos : Vien Poukla, Mai 1913, R. Vitalis de Salvaza, ex coll. Le Moul.
997. - *flavipennis* BREUNING, 1950, *Bull. Inst. r. Sci. nat. Belgique* 26, 12: 16, 7, *Nupserha*.(\*)  
Holotype ♂ & 2 paratypes, (3), Inde : Kurseong, P. Braet.
998. - *flavipes* HINTZ, 1919, *Ergeb. Zweit. Deuts. Zentr. Afr. Exp.* 1910-11, 1: 634, 5, *Obereopsis*.(\*)  
3 syntypes, (2), Cameroun : Dschang, 1912, v. Rothkirch.
999. - *flaviventris mashona* BREUNING, 1957, *Indian For. Rec.* 9, 3: 59, *Obereopsis*.(\*)  
Holotype ♂, (2), Rhodésie : Bulawayo.

1000. - *flavoapicalis* BREUNING, 1950, *Bull. Inst. r. Sci. nat. Belgique* 26, 12: 18, 9, *Nupserha*.(\*)  
2 paratypes, (3), Indochine : Blao, Ht. Donnai.
- \* *flavooculata* BREUNING, 1953 voir *bidentula*.
1001. - *flavosignata* BREUNING, 1959, *Bull. Inst. r. Sci. nat. Belgique* 35, 6: 12, *Serixiomenesia*.(\*)  
Holotype ♂, (3), Malacca : Kuala Lumpur, leg. Stankovic.
1002. - *flavovittata flavosuturalis* BREUNING, 1960, *Bull. Inst. r. Sci. nat. Belgique* 36, 7: 30, *Phytoecia Blepisanis*.(\*)  
Holotype ♂, (2), Rhodésie du Nord : Mporokoso, Janvier 1944, H.J. Bredo.
- \* *flavosuturalis* BREUNING, 1960 voir *flavovittata*.
1003. - *formosana ruficornis* BREUNING, 1956, *Bonner Zool. Beitr.* 1-4: 235, *Oberea*.(\*)  
3 paratypes, (1), Chine : Fukien, Kuatum, 1938, leg. J. Klapperich.
1004. - *fossulata atricollis* BREUNING, 1953, *Bull. Inst. r. Sci. nat. Belgique* 29, 8: 35, *Mystrocnemis*.(\*)  
Holotype ♂, (2), Tanganyka Territory : Mporokoso, Janvier 1944, H.J. Brédo.  
= *Mystrocnemis atricornis* BREUNING, 1953.
1005. - *fusca* BREUNING, 1957, *Indian For. Rec.* 9, : 78, 9, *Obereopsis*.(\*)  
Holotype, (3), Java : Preanger.
- \* *fuscibasicornis* BREUNING, 1950 voir *geniculata*.
- \* *fuscipes* BREUNING, 1957 voir *obsoleta*.
- \* *fuscoreductipennis* BREUNING, 1950 voir *kanarensis*.
1006. - *gebieni* HINTZ, 1919, *Ergeb. Zweit. Deuts. Zentr. Afr. Exp.* 1910-11, 1: 632, *Glenea*.(\*)  
Syntype, (2), Cameroun : Esosung, Bakassi Gebirge, Novembre 1912, leg. C. Rätke.
1007. - *geniculata fuscibasicornis* BREUNING, 1950, *Bull. Inst. r. Sci. nat. Belgique* 26, 12: 31, *Phytoecia Pseudoblepisanis*.(\*)  
Holotype ♀, (2), Ghana : Gold Coast, Ashantis, Asenté-Akem.  
= *Phytoecia Pseudoblepisanis kolbei fuscibasicornis* BREUNING, 1950.
1008. - *geniculata pusilla* BREUNING, 1950, *Bull. Inst. r. Sci. nat. Belgique* 26, 12: 31, *Phytoecia Pseudoblepisanis*.(\*)  
Holotype ♂, (2), Ghana : Gold Coast, Ashantis, Asenté-Akem.  
= *Phytoecia Pseudoblepisanis kolbei pusilla* BREUNING, 1950.
1009. - *gleneoides* BREUNING, 1950, *Bull. Inst. r. Sci. nat. Belgique* 14, 12: 14, 15, *Saperda*.(\*)  
Type ♂ & paratype, (3), Laos : Lao-Kay, Juillet 1913, Vitalis de Salvaza, ex coll. Le Moul.

1010. - *gracilis* HINTZ, 1912, *Wiss. Deuts. Zentr. Afr. Exp.* 1907-08, 3, 1: 445, 6, *Nupserha*.(\*)  
Syntype, (2), Congo belge : Fort Beni, West v. Ruwenzori, Janvier 1908, Expéd.  
Herzog Adolf Friedrich Z. Mechlenburg.
1011. - *grisea subgrisea* BREUNING, 1953, *Expl. Parc Nat. Albert* 79: 77, *Nupserha*.(\*)  
2 paratypes, (2), Congo belge : Parc Nat. Albert Bugershi (près de Gando), 2400 m,  
Mars 1935, de Witte.
1012. - *holoflavipennis abyssinica* BREUNING, 1957, *Indian For. Rec.* 9, 3: 59, 60,  
*Obereopsis*.(\*)  
Holotype ♂, (2), Ethiopie: Abyssinie, Route d'Alaka, Mai 1850, S. Breuning vendit.
- \* *humeroconjuncta* BREUNING, 1956 voir *trivitticollis*.
1013. - *ianthinus* DUFFY, 1952, *Bull. Inst. r. Sci. nat. Belgique* 28, 57: 9-11, *Dirphya*.(\*)  
Holotype ♀, (2), Congo belge : Kafakumba, Janvier 1929, leg. F.G. Overlaat.  
= *Parantocris cyanipennis* BREUNING, 1950.
- \* *immaculata* BREUNING, 1957 voir *kankauensis*.
- \* *immaculatifrons* BREUNING, 1950 voir *conradti*.
- \* *indiscalis* BREUNING, 1953, voir *intermedia*.
1014. - *intermedia indiscalis* BREUNING, 1953, *Bull. Inst. r. Sci. nat. Belgique* 29, 8: 29,  
*Glenea*. (\*)  
Holotype ♂, (3), Philippines : Ile Basilan, ex coll. Le Moul. t.
- \* *interruptevittata* BREUNING, 1953 voir *jordani*.
- \* *invittaticollis* BREUNING, 1966 voir *caraga*.
1015. - *iphia celebiana* BREUNING, 1960, *Bull. Inst. r. Sci. nat. Belgique* 36, 7: 28, *Glenea*.(\*)  
Holotype ♀, (7), Iles Moluques : Iles Célèbes, Makassar, Juin 1896, Doherty.
1016. - *javaensis* BREUNING, 1957, *Indian For. Rec.* 9, 3: 79, 80, *Obereopsis*.(\*)  
Holotype ♂, (3), Java : Idjen Plateau, leg. Lucht, S. Breuning vendit.
1017. - *javanica* BREUNING, 1950, *Bull. Inst. r. Sci. nat. Belgique* 26, 12: 23, 4, *Obereopsis*.(\*)  
Holotype ♀, (3), Java : Soekaboemi, ex coll. Le Moul. t.
1018. - *javanica* BREUNING, 1950, *Bull. Inst. r. Sci. nat. Belgique* 26, 12: 15, 6, *Serixia*.(\*)  
Holotype ♀, (3), Java : Soekaboemi.
1019. - *javanicola* BREUNING, 1950, *Bull. Inst. r. Sci. nat. Belgique* 26, 12: 28, *Oberea*.(\*)  
Holotype ♂ & paratype, (3), Java : Staudinger, ex coll. Le Moul. t.
1020. - *jeanneli alboreducta* BREUNING, 1958, *Ent. Arb. Mus. Frey* 9, 3: 864, *Glenea*  
*Volumnia*. (\*)  
Holotype ♀, (2), Kenya : Ikutha.

1021. - *jordani interruptevittata* BREUNING, 1953, *Bull. Inst. r. Sci. nat. Belgique* 29, 8: 34, *Glenea Jordanoglenea*.(\*)  
Holotype ♂, (2), Congo belge : Bassin de la Luki Kiobo, Avril 1940, C. Donis.
1022. - *kafakumbae* BREUNING, 1950, *Bull. Inst. r. Sci. nat. Belgique* 26, 12: 22, *Nitocris*.(\*)  
Holotype ♂, (2), Congo belge : Kafakumba, Décembre 1930.  
= *Nitocris Cicatronitocris kafakumbae* BREUNING, 1950.  
  
\* *kamerunensis* HINTZ, 1919 voir *albopunctata*.
1023. - *kanarensis fuscoreductipennis* BREUNING, 1950, *Bull. Inst. r. Sci. nat. Belgique* 26, 12: 29, *Oberea*.(\*)  
Holotype ♂, (3), Ceylan.
1024. - *kankauensis immaculata* BREUNING, 1957, *Indian For. Rec.* 9, 3: 93, *Obereopsis*.(\*)  
Holotype ♂, (3), Formose : Teraso, leg. Sauter, S. Breuning vendit.
1025. - *kankauensis unimaculicollis* BREUNING, 1957, *Indian For. Rec.* 9, 3: 93, *Obereopsis*.(\*)  
Holotype ♂, (3), Formose : Taihanroka, S. Breuning vendit.  
  
\* *kanalensis* BREUNING, 1957 voir *verticenigra*.
1026. - *kolbei* HINTZ, 1919, *Ergeb. Zweit. Deuts. Zentr. Afr. Exp.* 1910-11, 1: 636, *Nitocris*.(\*)  
Syntype, (2), Span. Guinea : Uelleburg, Benitogbt, Novembre 1907, leg. G. Tessman.  
= *Oberea trilineata* CHEVROLAT, 1858.
1027. - *kolbei massarti* BREUNING, 1953, *Bull. Inst. r. Sci. nat. Belgique* 29, 8: 38, *Phytoecia Pseudoblepisanis*.(\*)  
Holotype ♀, (3), Congo belge : Lukolela, 1937, R. Massart.
1028. - *kunbirensis* BREUNING, 1953, *Bull. Inst. r. Sci. nat. Belgique* 29, 8: 37, 8, *Oberea*.(\*)  
Holotype ♀, (3), Inde : Konbir.
1029. - *latefasciata* BREUNING, 1952, *Ent. Arb. Mus. Frey* 3: 127, 8, *Paraglenea*.(\*)  
Paratype ?, (3), Tonkin : Chapa, Mai 1916, ex coll. Le Moult.  
  
\* *latemediovittata* BREUNING, 1953 voir *ossifera*.  
  
\* *lateralis* BREUNING, 1957 voir *masaica*.  
  
\* *laterifuscollicollis* BREUNING, 1958 voir *birmana*.
1030. - *leopoldi* FISHER, 1943, *Bull. Mus. r. Hist. nat. Belgique* 10, 15: 4, 5 *Daphysia*.(\*)  
Paratype, (3), Philippines : Mano Samar, Avril 1932, Prince Léopold leg.
1031. - *leptissima* BREUNING, 1957, *Indian For. Rec.* 9, 3: 114, *Obereopsis*.(\*)  
2 paratypes, (3), Inde : Travancore.
1032. - *leptissima nilghiriensis* BREUNING, 1957, *Indian For. Rec.* 9, 3: 114, *Obereopsis*.(\*)  
Paratype, (3), Inde : Nilghiri Hills.

- 1033.- *longicornis* HINTZ, 1919, *Ergeb. Zweit. Deuts. Zentr. Afr. Exp.* 1910-11, 1: 634, *Obereopsis*.(\*)  
 Syntype, (2), Cameroun : Kamerunberg, Soppo, 730 m, 1912, v. Rothkirsch.
1034. - *longipes* BREUNING, 1954, *Ent. Arb. Mus. Frey* 5: 417,8, *Menesia*.(\*)  
 Holotype, (3), Bornéo : Mt. Murud Ulu Baram.
- \* *lukolelensis* BREUNING, 1953 voir *adelpha*.
- \* *luteoapicalis* BREUNING, 1957 voir *walshae*.
1035. - *madurensis barwayensis* BREUNING, 1950, *Bull. Inst. r. Sci. nat. Belgique* 26, 12: 17, *Nupserha*.(\*)  
 Holotype, (3), Inde : Barway, leg. P. Cardon.
1036. - *madurensis nigrovittata* BREUNING, 1954, *Bull. Inst. r. Sci. nat. Belgique* 30, 41: 22, *Nupserha*.(\*)  
 Holotype ♂, (3), Inde : S. India, Nilgiri hills, Cherangode, 3500 m, Novembre 1950, Père Susai Nathan.
1037. - *malabarensis nilghirica* BREUNING, 1954, *Bull. Inst. r. Sci. nat. Belgique* 30, 41: 22, *Nupserha*.(\*)  
 Holotype ♀, (3), Inde : S. India, Nilgiri hills Cherangode, 3500 m, Novembre 1950, Père Susai Nathan.
1038. - *masaica lateralis* BREUNING, 1957, *Indian For. Rec.* 9, 3: 51, *Obereopsis*.(\*)  
 Holotype ♂, (2), Kenya : Ikutha, S. Breuning vendit.
- \* *mashona* BREUNING, 1957 voir *flaviventris*.
- \* *massarti* BREUNING, 1953 voir *kolbei*.
1039. - *matangensis rufimembris* BREUNING, 1953, *Bull. Inst. r. Sci. nat. Belgique* 29, 8: 25, *Glenea*.(\*)  
 Holotype ♀, (3), Bornéo : Brunei, leg. Waterstradt.
1040. - *medionigripennis* BREUNING, 1957, *Indian For. Rec.* 9, 3: 111, 2, *Obereopsis*. (\*)  
 2 paratypes, (3), Inde : Coimbatore.
1041. - *mediotransversevittata* BREUNING, 1953, *Bull. Inst. r. Sci. nat. Belgique* 29, 8: 27, 8, *Glenea*.(\*)  
 Holotype ♀, (3), Tonkin : Daidong, Juin 1913, ex coll. Le Moults.
1042. - *menadensis* BREUNING, 1960, *Bull. Inst. r. Sci. nat. Belgique* 36, 7: 27, *Serixia*.(\*)  
 Holotype ♀, (7), Iles Moluques : Iles Célèbes, Menado, Mai 1906.
1043. - *montana* BREUNING, 1956, *Bull. Inst. r. Sci. nat. Belgique* 32, 25: 22, *Obereopsis*.(\*)  
 Holotype ♂, (2), Cameroun : Musake, Octobre 1910, E. Hintz.

1044. - *monticola* HINTZ, 1919, *Ergeb. Zweit. Deuts. Zentr. Afr. Exp.* 1910-11, 1: 633, *Synnupserha*.(\*)  
2 syntypes, (2), Cameroun : Soppo, 730 m, 1912, leg. v. Rothkirch.  
= *Nupserha monticola* (HINTZ, 1919).  
  
\* *natalensis* BREUNING, 1957 voir *pectoralis*.
1045. - *neavei rufosternalis* BREUNING, 1950, *Bull. Inst. r. Sci. nat. Belgique* 26, 12: 20, *Blepisanis*.(\*)  
Holotype ♀, (2), Congo belge : Forêt de Kawa, Mai 1929, leg. A. Collart.
1046. - *nigerrima* BREUNING, 1950, *Bull. Inst. r. Sci. nat. Belgique* 26, 12: 25, 6, *Oberea*.(\*)  
Holotype ♂, (3), Java : Soekaboemi, ex coll. Le Moul.
1047. - *nigerrima* BREUNING, 1953, *Bull. Inst. r. Sci. nat. Belgique* 29, 8: 26, *Glenea*.(\*)  
Holotype ♀, (3), Inde : Chapa, Mai 1916.
1048. - *nigerrima* HINTZ, 1919, *Ergeb. Zweit. Deuts. Zentr. Afr. Exp.* 1910-11, 1: 633, 4, *Nupserha*.(\*)  
Syntype, (2), Cameroun : Soppo, 730 m, 1912, v. Rothkirch.
1049. - *nigriceps* HINTZ, 1916, *Ann. Naturh. Hofmus. Wien* 30: 237, *Nitocris*.(\*)  
Syntype, (2), Urw.... : Moera, Grauer 1910.  
= *Nitocris hintzi* AURIVILLIUS, 1923.
1050. - *nigripes* BREUNING, 1950, *Bull. Inst. r. Sci. nat. Belgique* 26, 12: 26, 7, *Oberea*.(\*)  
Holotype ♂ & 5 paratypes, (3), Java : Soekaboemi, ex coll. Le Moul.
1051. - *nigrivertex patkaiensis* BREUNING, 1957, *Indian For. Rec.* 9, 3: 83, *Obereopsis*.(\*)  
Paratype, (3), Inde : Assam.  
  
\* *nigroabdominalis* BREUNING, 1950 voir *bidentula*.  
  
\* *nigroampliatipennis* BREUNING, 1961 voir *apicata*.  
  
\* *nigrofemorata* BREUNING, 1956 voir *pictipes*.
1052. - *nigrolateralis* BREUNING, 1950, *Bull. Inst. r. Sci. nat. Belgique* 26, 12: 27, *Oberea*.(\*)  
Holotype ♀ & 2 paratype, (3), Java : Soekaboemi, ex coll. Le Moul.  
  
\* *nigropunctata* BREUNING, 1953 voir *bidentula*.  
  
\* *nigroscapus* BREUNING, 1950 voir *curialis*.
1053. - *nigroscutellaris apicalis* BREUNING, 1957, *Indian For. Rec.* 9, 3: 39, *Obereopsis*.(\*)  
Holotype & paratype, (2), Kenya : Ikutha.  
  
\* *nigrosternalis* BREUNING, 1954 voir *trilineata*.  
  
\* *nigrovittata* BREUNING, 1964 voir *madurensis*.



\* *nilghirica* BREUNING, 1954 voir *malabarensis*.

\* *nilghiriensis* BREUNING, 1957 voir *leptissima*.

1054. - *nudipennis* BREUNING, 1953, *Bull. Inst. r. Sci. nat. Belgique* 29, 8: 27, *Glenea*.(\*)  
Holotype ♀, (7), Nouvelle Guinée : Rossell Island, Mars 1938.

1055. - *nyassana* BREUNING, 1950, *Bull. Inst. r. Sci. nat. Belgique* 26, 12: 30, 1, *Oberea*.(\*)  
Holotype ♀, (2) South Rhodesia : Rivière Tandai, District Malsetter, Décembre 1928,  
ex coll. Le Moul, coll. R.H.R. Stevenson.

1056. - *nyassensis bioccipitalis* BREUNING, 1960, *Bull. Inst. r. Sci. nat. Belgique* 26, 12: 19,  
*Nupserha*.(\*)  
Holotype ♀ & 2 paratype, (2), Tanganyika Territory : Umeramo, 1914, ex coll. Le  
Moul.

\* *obscurifrons* BREUNING, 1957 voir *apicalis*.

1057. - *obsoleta fuscipes* BREUNING, 1957, *Indian For. Rec.* 9, 3 (1955) 1957: 41,  
*Obereopsis*.(\*)  
Holotype ♂ & paratype, (2), Togo : Bismarckburg, S. Breuning vendit.

1058. - *ornamentalis* BREUNING, 1953, *Bull. Inst. r. Sci. nat. Belgique* 29, 8: 28, 9, *Glenea*.(\*)  
Holotype ♂, (3), Inde : Kodai Kanal, Mai-Juin 1909, leg. R.P. Newton, ex coll. Le  
Moul.

1059. - *ornaticollis atriventris* BREUNING, 1958, *Bull. Inst. r. Sci. nat. Belgique* 34, 22: 45,  
*Nupserha*.(\*)  
Holotype ♀, (2), Cameroun : Makunje Farm.

1060. - *ossifera latemediovittata* BREUNING, 1953, *Bull. Inst. r. Sci. nat. Belgique* 29, 8: 32,  
*Glenea*.(\*)  
Holotype ♀, (2), Congo français : Pangola, ex coll. Le Moul.

\* *palawanensis* BREUNING, 1960 voir *ustulata*.

1061. - *partenigriceps* BREUNING, 1957, *Indian For. Rec.* 9, 3: 87, *Obereopsis*.(\*)  
Paratype, (3), Birmanie : Burmah, Momeit, 2000 m, leg. Doherty, coll. E. Gilmour.

1062. - *partenigracollis* BREUNING, 1957, *Indian For. Rec.* 9, 3: 80, *Obereopsis*.(\*)  
Holotype ♂, (3), Java : Idjen Plateau, leg. Lucht, S. Breuning vendit.

\* *patkaiensis* BREUNING, 1957 voir *nigrivertex*.

1063. - *paulina postmediosignata* BREUNING, 1960, *Bull. Inst. r. Sci. nat. Belgique* 36, 7: 28,  
*Glenea*.(\*)  
Holotype ♀, (3), Sumatra : Ober Langkat, Deli.

1064. - *pectoralis natalensis* BREUNING, 1957, *Indian For. Rec.* 9, 3: 45, *Obereopsis*.(\*)  
Holotype ♂, (2), Afrique du Sud : Natal, Durban, Pinetown, Décembre 1925, S.  
Breuning vendit.

1065. - *pictipes nigrofemorata* BREUNING, 1956, *Bull. Inst. r. Sci. nat. Belgique* 30, 25: 23, *Oberea*.(\*)  
Holotype ♂, (3), Java, ex coll. Nonfried.
- \* *postmediosignata* BREUNING, 1960 voir *paulina*.
1066. - *pseudoannulicornis* BREUNING, 1957, *Indian For. Rec.* 9, 3: 113, 4, *Obereopsis*.(\*)  
Holotype ♀, (3), Bornéo : Sandakan, leg. Baker, S. Breuning vendit.
1067. - *pseudocapensis* BREUNING, 1955, *Ann. South African Mus.* 41: 354, 5, *Obereopsis*.(\*)  
Paratype, (2), Afrique du Sud : Cap Town.
1068. - *pseudocapensis rufiventris* BREUNING, 1957, *Indian For. Rec.* 9, 3: 46, *Obereopsis*.(\*)  
Holotype ♀, (2), Afrique du Sud : Cape Prov. Swellendam, Décembre 1931- Janvier 1932, S. Breuning vendit.
1069. - *pseudoluctuosa* BREUNING, 1953, *Bull. Inst. r. Sci. nat. Belgique* 29, 8: 22, 24, *Glenea*.(\*)  
Holotype ♀, (3), British Bootang : Maria Basti.
- \* *pusilla* BREUNING, 1950 voir *geniculata*.
1070. - *quadrialbovittata* BREUNING, 1966, *Bull. Inst. r. Sci. nat. Belgique* 42, 21: 18, *Glenea*.(\*)  
Holotype ♀, (3), Java : Mont Gedeh.
1071. - *quadrinotaticollis vitticollis* BREUNING, 1957, *Indian For. Rec.* 9, 3: 87, 8, *Obereopsis*.(\*)  
Paratype, (3), Birmanie : Hte Birmanie, Mines de Rubis, 1200-2300 m.
1072. - *ressli* DEMELT, 1963, *Ent. Blat.* 59, 3: 150, 1, *Oberea*.(\*)  
3 paratypes, (?), Turquie : Asie Minor Sept., Kizilcahammam, S. Breuning vendit.
1073. - *rothkirchi* HINTZ, 1919, *Ergeb. Zweit. Deuts. Zentr. Afr. Exp.* 1910-11, 1: 632, *Nupserha*.(\*)  
2 syntypes, (2), Cameroun : Kamerounberg, Soppo, 730 m, 1912, v. Rotkirch.
1074. - *rotundipennis* BREUNING, 1956, *Bull. Inst. r. Sci. nat. Belgique* 32, 25: 22,3, *Oberea*.(\*)  
Holotype ♀, (3), Laos : Vring-Vai, Juillet 1918, R. Vitalis de Salvaza.
1075. - *rotundipennis* BREUNING, 1957, *Indian For. Rec.* 9, 3 : 112, *Obereopsis*.(\*)  
Holotype ♀, (3), Inde : Shembaganur, S. Breuning vendit.
- \* *rubroantennata* BREUNING, 1957 voir *sericea*.
- \* *rubyana* BREUNING, 1957 voir *aterrima*.
1076. - *rufa* BREUNING, 1957, *Indian For. Rec.* 9, 3: 49, *Obereopsis*.(\*)  
Holotype ♂, (2), Cameroun : Mukonye Farm, S. Breuning vendit.

\* *ruficornis* BREUNING, 1956 voir *formosana*.

\* *rufimembris* BREUNING, 1953 voir *matangensis*.

\* *rufiventris* BREUNING, 1957 voir *pseudocapensis*.

1077.- *rufooccipitalis* BREUNING, 1954, *Bull. Inst. r. Sci. nat. Belgique* 30, 41: 19,20, *Obereopsis*.(\*)  
Holotype ♀, (3), Inde : S. India, Nilgiri Hills, Charangade, 3500 ft, Novembre 1950, Père Susai Nathan leg.

\* *rufosternalis* BREUNING, 1950 voir *neavei*.

\* *ryukyuensis* BREUNING & OHBAYASHI, 1964 voir *sauteri*.

1078. - *saperdifformis* BREUNING, 1953, *Bull. Inst. r. Sci. nat. Belgique* 29, 8: 25,6, *Glenea*.(\*)  
Holotype ♂, (3), Inde : N.E. Frontier, G.A.

1079. - *sauteri* ssp. *ryukyuensis* BREUNING & OHBAYASHI, 1964, *Bull. Japan Ent. Acad.* 1, 6: 29, *Glenea*.(\*)  
2 paratypes, (1), Japon : Island Ishigaki, Mt. Omoto, Juin 1964, N. Ohbayashi leg.

1080. - *schubotzi* HINTZ, 1919, *Ergeg. Zweit. Deuts. Zentr. Afr. Exp.* 1910-11, 1: 636,7, *Nitocris*.(\*)  
Syntype, (2), République centrafricaine : Oubanghi Chari, Fort Sibut.

1081. - *semifuscipennis* BREUNING, 1950, *Bull. Inst. r. Sci. nat. Belgique* 26, 12: 29, 30, *Oberea*.(\*)  
Holotype & paratype, (3), Inde : Barway, P. Cardon leg.

1082. - *seminigra* BREUNING, 1950, *Bull. Inst. r. Sci. nat. Belgique* 26, 12: 24, *Obereopsis*.(\*)  
Type ♀ & 2 paratypes, (2) Tanganyika Terr. : Usambara occ., Kwai, P. Weise leg.

1083. - *sericea rubroantennata* BREUNING, 1957, *Indian For. Rec.* 9, 3: 73, *Obereopsis*.(\*)  
2 paratypes, (3), Birmanie : Hte Birmanie, Mines de Rubis, 1200 - 2300 m.

1084. - *sexvittata* HINTZ, 1912, *Wiss. Ergeb. Deuts. Zentr. Afr. Exp.* 1907-08, 3: 442, *Glenea*.(\*)  
Syntype, (2) Congo belge : W. Ruwenzori, N.W. Beni (Urwald), Janvier 1908, Exp. Herzog A.F.z. Mecklenburg.

1085. - *shembaganurensis* BREUNING, 1957, *Indian For. Rec.* 9, 3: 102,3, *Obereopsis*.(\*)  
Holotype ♂, (3), Inde : Shembaganur, S. Breuning vendit.

\* *sibutensis* BREUNING, 1956 voir *adorata*.

1086. - *signatipennis* BREUNING, 1953, *Bull. Inst. r. Sci. nat. Belgique* 29, 8 :29, 30, *Glenea*.(\*)  
Holotype ♂, (3), Java : Soekaboemi.

1087. - *spinosa* HINTZ, 1916, *Ann. Naturh. Hofmus. Wein* 30, 2: 237, 8, *Nupserha*.(\*)  
 Syntype, (2), Congo belge : Ukaika, Mawambi, 1911, Grauer leg.  
 = *Nupserha fasciata spinosa* HINTZ, 1916.
1088. - *strigata discogrossemaculata* BREUNING, 1960, *Bull. Inst. r. Sci. nat. Belgique* 36, 7: 28, *Glenea*.(\*)  
 Holotype ♂, (3) Java : Mt. Ardjoeno.  
 \* *subaurata* PIC, 1889 voir *affinis*.  
 \* *subgrisea* BREUNING, 1953 voir *grisea*.
1089. - *sublenita* BREUNING, 1950, *Bull. Inst. r. Sci. nat. Belgique* 26, 12: 17, 8, *Nupserha*.(\*)  
 Holotype ♀ & 2 paratypes, (3), Inde : Barway, P. Cardon leg.  
 \* *submaura* BREUNING, 1960 voir *versuta*.
1090. - *subvitticollis annuliventris* BREUNING, 1957, *Indian For. Rec.* 9,3: 90, *Obereopsis*.(\*)  
 Paratype, (3), Inde : Madras, Anamalai Hills, 2400 m, Mai 1930, J.C.M. Gardner leg.
1091. - *tanganjicae* BREUNING, 1957, *Indian For. Rec.* 9, 3: 52, *Obereopsis*.(\*)  
 Holotype ♂, (2), Tanganyica : Usumbara, Nguelo, Berlin SW1, S. Breuning vendit.
1092. - *tessmanni* HINTZ, 1913, *Deuts. Ent. Zeits.* : 204, *Glenea*.(\*)  
 3 syntypes, (2), West Africa : Uelleburg, Juin-Août 1908, G. Tessmann leg.
1093. - *transversalis* LAMEERE, 1892, *Annls Soc. ent. Belgique* 36: 508-10, *Volumnia*.(\*)  
 2 syntypes, (2), Congo belge : Ht Kasai, ex coll. Candèze.  
 = *Glenea Volumnia morosa* PASCOE, 1888.
1094. - *transversefasciata* BREUNING, 1952, *Ent. Arb. Mus. Frey* 3: 128, *Paraglenea*.(\*)  
 Paratype ?, (3), Tonkin : Laokay, ex coll. Le Moul.
1095. - *trilineata nigrosternalis* BREUNING, 1954, *Bull. Inst. r. Sci. nat. Belgique* 30, 41: 18, *Oberea*.(\*)  
 Holotype, (2), Congo belge : Libenge, Octobre 1947, R. Cremer & M. Neumann leg.
1096. - *trivittata* HINTZ, 1919, *Ergeb. Zweit. Deuts. Zentr. Afr. Exp.* 1910-11, 1: 635, 6, *Blepisanis*.(\*)  
 Syntype, (2), Cameroun : Douala, Octobre 1910, v. Rothkirsch.  
 = *Phytoecia Pseudoblepisanis nigriventris* KOLBE, 1893.
1097. - *trivitticollis* BREUNING, 1953, *Bull. Inst. r. Sci. nat. Belgique* 29, 8: 30, 1, *Glenea*.(\*)  
 Holotype ♂, (7), Nouvelle Guinée : (Holl. N. Guinea), Kapaua, Früstorfer, ex coll. Candèze.
1098. - *trivitticollis humeroconjuncta* BREUNING, 1956, *Bull. Inst. r. Sci. nat. Belgique* 32, 25: 21, *Glenea*.(\*)  
 Holotype ♂, (7), Nouvelle Guinée : (Holl. N. Guinea), Kapaur.

1099. - *truncatipennis* BREUNING, 1950, *Bull. Inst. r. Sci. nat. Belgique* 26, 12: 15, *Serixia*.(\*)  
Holotype ♀, (3), Laos : Vientiane, Juin 1915, R. Vitalis de Salvaza.
- \* *unicolor* BREUNING, 1956 voir *consentanea*.
- \* *unimaculicollis* BREUNING, 1957 voir *kankauensis*.
1100. - *ustulata ssp. palawanensis* BREUNING, 1960, *Bull. Inst. r. Sci. nat. Belgique* 36, 10: 48, *Nupserha*.(\*)  
Paratype, (3), Philippines : Ile Palawan, Staudinger leg.
1101. - *variabilis* HINTZ, 1912, *Wiss. Ergeb. Deuts. Zentr. Afr. Exp.* 1907-08, 3: 444, *Synupserha*.(\*)  
2 syntypes, (2), Africa : Ruwenzori West seite, 2000 m, Février 1908, Exp. Herzog Adolf Fredrich z. Mecklenburg.  
= *Nupserha apicata latevittata* BREUNING, 1950.
1102. - *variabilis* HINTZ, 1913, *Deuts. Ent. Zeits.* : 205, *Glenea*.(\*)  
7 syntypes, (2), Span. Guinea : Nkolentangan, Décembre 1907-Mai 1908, G. Tessmann leg.
1103. - *variicornis* HINTZ, 1919, *Ergeb. Zweit. Deuts. Zentr. Afr. Exp.* 1910-11, 1: 633, *Nupserha*.(\*)  
Syntype, (2), Cameroun : Dschang, 1912, v. Rothkirsch.
1104. - *ventralis* HINTZ, 1919, *Ergeb. Zweit. Deuts. Zentr. Afr. Exp.* 1910-11, 1: 634, *Nupserha*.(\*)  
Syntype, (2), République Centrafricaine : Fort Sibut, Oubanghi Chari.  
= *Nupserha basalis subbasalis* BREUNING, 1958.
1105. - *versuta submaura* BREUNING, 1960, *Bull. Inst. r. Sci. nat. Belgique* 38, 7: 28, *Glenea Acutoglenea*.(\*)  
Holotype ♂, (3), Philippines : Mindanao.
1106. - *verticenigra* BREUNING, 1957, *Indian For. Rec.* 9, 3: 99, *Obereopsis*.(\*)  
Paratype, (3), Inde : South India, Kodai Kanal, T.V. Campbell leg.
1107. - *verticinegra kanalensis* BREUNING, 1957, *Indian For. Rec.* 9, 3: 99, *Obereopsis*.(\*)  
Paratype, (3), Inde : South India, Kodai Kanal, T.V. Campbell leg.
1108. - *vigintiquatuormaculata* HINTZ, 1912, *Wiss. Ergeb. Deuts. Zentr. Afr. Exp.* 1907-08, 3: 443, *Glenea*.(\*)  
Syntype, (2), Congo belge : West v. Ruwenzori, N.W. Beni (Urwald), Janvier 1908, Exp. Herzog A.F.z. Mecklenburg.  
= *Glenea vigintiduomaculata* THOMSON, 1858.
- \* *vitticollis* BREUNING, 1957 voir *quadrinotaticollis*.
1109. - *walshae luteoapicalis* BREUNING, 1957, *Indian For. Rec.* 9, 3: 74, *Obereopsis*.(\*)  
Paratype, (3), Java : Soekaboemi, ex coll. Le Moul.

## IN LITTERIS

- *Glenea intermedia rufimembris* BREUNING, (3), Philippines.
- *Glenea johnstoni mephistoides* BREUNING, (2), Guinée espagnole.
- *Glenea kivuana* BREUNING, (2), Congo belge.
- *Glenea peregoi* ...illisible...BREUNING, (3), Java.
- *Glenea subvarialis* BREUNING, (2), Congo belge.
- *Glenea tenuilineata* ...illisible... BREUNING, (3), Java.
- *Glenea Stiroglenea angerona* ...illisible... BREUNING, (3), Java.
- *Nupserha annulata* ...illisible... BREUNING, (3), Tonkin.
- *Nupserha sericea mysorensis* BREUNING, (3), Inde anglaise.
- *Oberea nigroapicalis mysoriensis* BREUNING, (3), Ceylan.
- *Obereopsis sylvatica* HINTZ, (2), Tanganyika.

\* \* \* \* \*

## INDEX ALPHABÉTIQUE DES TRIBUS

Acanthocini .....	85	Mesosini .....	26
Acanthoderini .....	94	Morimopsini .....	54
Acrocercini .....	69	Oculariini .....	69
Acrociniini .....	95	Onciderini .....	45
Agapanthiini .....	42	Onocephalini .....	45
Agniini .....	55	Petrognathini .....	80
Amphoecini .....	61	Phantasini .....	9
Ancylonotini .....	62	Phrissomini .....	54
Anisocerini .....	94	Phrynetini .....	79
Apomecynini .....	38	Polyrhaphidini .....	94
Astathini .....	96	Prosopocerini .....	34
Batocerini .....	60	Pteropliini .....	46
Calliini .....	95	Rhodopini .....	80
Ceroplesini .....	74	Saperdini .....	97
Colobetheini .....	95	Sternotomini .....	31
Compsosomatini .....	53	Tetraopini .....	96
Crossotini .....	70	Theocridini .....	53
Cyrtinini .....	95	Tmesisternini .....	61
Dorcadionini .....	9	Tragocephalini .....	28
Dorcascematini .....	63	Xylorhizini .....	37
Enicodini .....	65	Zygocerini .....	80
Gyaritini .....	53		
Heliolini .....	68		
Hemilophini .....	95		
Homonoieini .....	37		

## CORRIGENDA - ADDENDA

Corrigenda et addenda au document de travail N° 42, 1987, consacré à l'inventaire du matériel typique des sept premières sous-familles des Cerambycidae.

## II. Sous-famille CERAMBYCINAE

## page 5 :

4. - *agastus* lire *agustus*.
5. - *andrarius* à transférer dans la sous-famille *Prioninae* page 29.
- . - *apeciniger* BREUNING, 1961, *Bull. Inst. r. Sci. nat. Belgique*, 37, 20: 1 *Psathyrus*.(\*)  
Holotype, (2), Cameroun, Johan Albrechtshöle.  
A introduire entre 8 et 9.

## page 6 :

14. - *auberti* ; revu par R. Mourglia = *Coelodon sevum* WHITE, 1853.
21. - *basifurum* lire *basirufum*.  
Novo Fribirgo lire Nova Friburgo.  
Diamantina lire Diamantina.

## page 13:

- . - *josefinae* HOLZSCHUH, 1983, *Ent. Basiliensia* 8: 383, *Demonax*.(\*)  
Paratype, (3), Népal : Arun Valley, 1400m, Juin 1983, C. Holzschuh.  
A introduire entre 107 et 108.

## page 18 - 19 :

- . - *rosae* HOLZSCHUH, 1983, *Ent. Basiliensia* 8: 383, *Demonax*.(\*)  
Paratype, (3), Népal : Kathmandou Valley, 1800m, Mai 1983, C. Holzschuh.  
A introduire entre 170 et 171.

## page 22 :

- . - *teocchi* MOURGLIA, 1989, *Boll. Mus. Reg. Sci. Nat. Torino* 7, 1: 125 - 8,  
*Paracalybistum*.(\*)  
2 paratypes ♀ ♂, (2), Rép. Centrafricaine : La Maboké, Mars 1970.  
A introduire entre 209 et 210.

## page 24 :

- . - *zischkai* TIPPMANN, 1953, *Dusenja* 4, 4 & 5: 222, *Haenkea*.(\*)  
8 paratypes, (6), Bolivie : Région Chaparé, 400m, leg. Zischka.  
A introduire après 236.

## IV. Sous-famille LEPTURINAE

## page 28 :

- . - In litteris : *Callisphyris uretai* CERDA, (6), Chili.



## V. Sous-famille PARANDRINAE

page 29 :

1. - *brachyderes* LAMEERE, 1902.  
Lire : 2 syntypes, sans localité, ex coll. de Moffaerts ; Mexique : Zapotlan, Colima, Høge.
2. - *expectata* LAMEERE, 1902.  
Lire : 2 syntypes, (6), Brésil, ex coll. Nonfried, achat Le Moul't ; Guyane française : Cayenne, Mus. antiqu. (erreur d'étiquetage ?).
3. - *villei* LAMEERE, 1885.  
Lire : 16 paralectotypes.
- . - *puncticeps* SHARP, 1878, *Trans. Ent. Soc. London* : 201 & 202,3 *Parandra*.(\*)  
Syntype, (4), Hawaiï.  
A introduire entre 2 et 3.
- . - *vitiensis* NONFRIED, *Ent. Nachr.* 20, 3:46, *Parandra*.(\$)  
Syntype, (4), Iles Fidji, revu par T. Arigomy 19..  
= *Parandra striatifrons* FAIRMAIRE, 1879.  
A introduire entre 2 et 3.

## VI. Sous-famille PRIONINAE

page 29 :

- . - *andrarius* GALILEO, voir page 5.  
A introduire entre 3 et 4.

### REMERCIEMENTS

Nous tenons à remercier Madame Josiane DE CALUWÉ et Madame Isabelle SAUVAGE pour les travaux dactylographiques ainsi que Madame Cécile MARCHE pour la mise en page du présent travail.