



Le Prionops Alberti SCHOUTEDEN.

AVANT-PROPOS

Au cours du séjour qu'il fit au Parc Albert, de 1933 à 1935, M. G. F. DE WITTE a parcouru toute la région qui s'étend entre les lacs Kivu et Édouard. Il y a réuni une intéressante collection d'Oiseaux, comprenant plus d'un millier d'exemplaires, récoltés en de nombreux points de cette région, en habitats très divers.

J'ai étudié cet ensemble avec grand plaisir. Il apportait une contribution importante à la connaissance d'une région dont l'intérêt est particulièrement grand et dont j'avais moi-même visité et exploré la partie méridionale. Dans les pages qui suivent je donne le relevé des espèces que j'ai reconnues dans cette collection.

Au lieu de me limiter à l'énumération des espèces récoltées par M. DE WITTE, il m'a paru toutefois intéressant de faire le point de nos connaissances sur la faune ornithologique de la région qu'il a visitée et d'en donner un inventaire complet. Diverses études importantes ont, en effet, déjà été consacrées à cette faune, ainsi que je l'indiquerai plus loin.

La région que j'envisage ici s'étend du lac Édouard au Nord jusqu'au lac Kivu au Sud; à l'Ouest elle va jusqu'aux lacs Mokoto, mais elle laisse en dehors l'escarpement de Kabasha; à l'Est, elle atteint, d'une part, la frontière ugando-congolaise, et de l'autre, la région de Ruhengeri et du lac *Bulero*, en Ruanda belge, englobant donc toute la zone des volcans. Au Nord, je la prolonge le long de la rive occidentale du lac Édouard, en une bande étroite au pied de l'escarpement, jusqu'à Kasindi ancien. Au Sud, je la limite par la rive septentrionale du lac Kivu, de Sake à Kisenyi.

Pour plus de facilité j'appellerai « région Édouard-Kivu » la région ainsi délimitée. On remarquera qu'elle ne comprend pas seulement les territoires du Parc Albert et que, bien au contraire, elle s'étend largement en dehors de celui-ci. J'y rattache notamment la zone de Rutshuru, siège administratif de la Direction du Parc, la zone de Kisenyi-Ngoma, riveraine du Nord du lac Kivu, la zone de Nyundo-Mutura-Ruhengeri et les hauteurs avoisinantes, la zone des Mokoto... Une bonne partie des Oiseaux récoltés par M. DE WITTE proviennent, en effet, de Rutshuru, des Mokoto, etc. : il serait profondément illogique, et peu scientifique, de séparer leur étude de celle de la faune du

Parc proprement dit. Chacune de ces zones se rattache intimement à l'un des faciès du Parc et les nombreuses citations que rapporte ce travail montrent à l'évidence que la région Édouard-Kivu forme un ensemble dont les divers aspects se retrouvent aussi bien en territoires protégés qu'en dehors de ceux-ci. J'ai toutefois limité mon inventaire aux territoires administrés par la Belgique, bien que l'habitat de la faune que nous envisageons se prolonge évidemment dans les régions avoisinantes de l'Uganda.

En même temps que j'étudiais les collections formées par M. DE WITTE, j'ai eu la bonne fortune de pouvoir examiner diverses autres récoltes récemment faites dans la même région. Elles m'ont donné nombre d'indications intéressantes et m'ont permis d'ajouter diverses espèces au relevé que je préparais. Parmi ces collections je citerai celle réunie par M. LÉON LIPPENS, qui s'intéressa surtout aux Oiseaux aquatiques et fit diverses trouvailles importantes; celle du Colonel HACKARS, qui récolta surtout à Rutshuru et dans les plaines du lac Édouard; celle de mon excellent ami M. J. GHESQUIÈRE, qui envoya, tout récemment, au Musée du Congo toute une série d'Oiseaux de Rutshuru, parmi lesquels divers types que nous n'avions pas encore reçus de la région Édouard-Kivu.

D'autre part, mon savant ami M. JAMES P. CHAPIN a bien voulu extraire pour moi de ses carnets de route de précieuses indications sur la faune ornithologique du Nord de l'Édouard-Kivu que je n'ai personnellement pas visité. Dans les plaines du lac Édouard et à la rive de celui-ci, il a pu observer la présence de nombre d'espèces intéressantes, comme aussi dans la région montagneuse sise à l'Est de Rutshuru, que seul GRAUER avait visitée et dont il avait rapporté tant de types non trouvés ailleurs.

Enfin, je rapporte dans cette étude toutes les indications que j'ai trouvées sur la faune ornithologique de l'Édouard-Kivu dans la littérature spéciale. On trouvera à la fin de ce travail la liste des mémoires et notes que j'ai consultés et dans lesquels j'ai pu puiser des indications. Dans le relevé que je donne des Oiseaux de notre région, j'indique pour chaque espèce sous quel nom elle a été citée, par quels auteurs, en quelle étude, et de quels points elle a été mentionnée. Ainsi qu'on le verra, ces indications viennent fort heureusement compléter les données apportées par les collections de M. DE WITTE que j'inventorie ici. Jointes à celles que m'ont données les collections CHAPIN, GHESQUIÈRE, HACKARS et LIPPENS, elles nous permettent d'établir le tableau de nos connaissances actuelles sur la faune ornithologique de l'Édouard-Kivu et sur la dispersion connue, dans cette région, des espèces qui composent cette faune.

Je pense intéressant d'indiquer ici les grandes lignes du développement de l'étude de la faune ornithologique de l'Édouard-Kivu.

Quelques Oiseaux furent rapportés de la zone voisine du lac Édouard par EMIN-PACHA ou STUHLMANN. Mais ce fut CARRUTHERS qui, le premier,

en 1906, traversa la région volcanique en y réunissant une petite collection ornithologique : OGLVIE-GRANT en donna la liste en 1908.

Une contribution notablement plus importante fut donnée par REICHENOW à l'occasion de l'étude des collections formées par l'Expédition du duc ADOLF FRIEDRICH ZU MECKLENBURG au cours de son voyage de 1907-1908 dans l'Est du Congo. Dans le mémoire qu'il consacra, en 1910, aux Oiseaux récoltés, REICHENOW donne l'inventaire de nos connaissances sur la faune de la région des Grands-Lacs de l'Afrique centrale : du Tanganyka à l'Albert et au Victoria-Nyanza. Pour la région Édouard-Kivu, si peu connue encore, il mentionne non seulement les collections de l'Expédition MECKLENBURG, réunies à la rive septentrionale du lac Kivu, sur les volcans et au voisinage du lac Édouard, mais aussi d'abondants matériaux reçus par le Musée de Berlin du commandant VON STEGMANN, du D^r KANDT, du voyageur naturaliste GRAUER. Les récoltes de STEGMANN proviennent surtout de la région du lac Kivu et du sud des volcans; celles de GRAUER de Kisenyi et de la plaine de la Rutshuru; celles de KANDT proviennent essentiellement de l'île Idjshwi : je ne les mentionne pas ici. Dans son relevé, REICHENOW cite environ 180 espèces pour la région qui nous intéresse.

En 1911, OGLVIE-GRANT décrit le splendide *Laniarius mafumbiri*, qui aurait été récolté à Bitshumbi par Mrs. ROBY, et qui n'a plus jamais été trouvé dans notre région, alors qu'il est connu de l'Uganda.

En 1912, SASSI commençait la publication de ses notes sur les collections rapportées de la région des Lacs et de l'Ituri, au Musée de Vienne, par le naturaliste voyageur GRAUER. Ce travail parut en trois parties (1912, 1916, 1924). Il cite 157 espèces pour l'Édouard-Kivu. Notons qu'entre-temps diverses récoltes de GRAUER avaient fait l'objet de publications de la part de NEUMANN, HARTERT, etc.: collections du Musée de Tring surtout.

En 1916, LÖNNBERG publiait l'inventaire d'une collection d'Oiseaux qu'un officier suédois au service de la Colonie belge, le commandant ARRHENIUS, avait offerte au Musée de Stockholm. Ces Oiseaux provenaient essentiellement de Rutshuru, du lac Édouard, de Kasindi.

En 1918, sans connaître le travail de LÖNNBERG, je donnais une *Contribution à la faune ornithologique de la région des Lacs de l'Afrique centrale*, apportant quantité de documents à l'étude de cette faune. Cette étude était basée sur les riches collections que le Musée du Congo devait, d'une part, à divers officiers belges au service de la Colonie, et de l'autre, à un voyageur éclairé, M. A. PILETTE, qui parcourut en 1912-1913 la région des Lacs en y réunissant pour le Musée des matériaux de tout premier ordre. Ces diverses récoltes provenaient uniquement des territoires du Congo belge; elles apportaient toutes des données nouvelles. Dans ce travail, je citais 180 espèces pour la région de l'Édouard-Kivu : cela grâce surtout aux récoltes de M. PILETTE, du Commandant BONNEVIE, du Commandant DERCHE, du Commandant PAUWELS...

En 1921, l'Expédition suédoise dirigée par le Duc DE SUDERMANNIE visita la région des Lacs. GYLDENSTOLPE y fit d'intéressantes récoltes ornitholo-

giques. Il en donna l'inventaire dans un important travail paru en 1924, dans lequel 176 espèces sont citées de l'Édouard-Kivu : Nord du Kivu, volcans, plaines de l'Édouard...

En 1930, FRIEDMANN donne la liste des Oiseaux rapportés au Musée de Harvard par la HARVARD EXPEDITION de 1926-1929. Il cite 15 espèces pour notre région (Lulenga, Kibati).

En novembre-décembre 1925 et début janvier 1926 je visitai la région Kisenyi-Ngoma et une partie des volcans. J'y réunis une importante collection d'Oiseaux (985 exemplaires), pour le Musée du Congo. J'ai donné l'inventaire de ces récoltes dans mon étude *Mes récoltes ornithologiques au Parc Albert*, parue en 1932. Dans ce travail je donnai le relevé de toutes les espèces connues de la région visitée par moi, c'est-à-dire le secteur méridional du Parc Albert : secteur volcanique, et la zone riveraine du lac Kivu. J'énumérais 273 espèces pour cette seule région : 225 avaient été observées par moi.

En 1933, je complétais cet inventaire par celui des collections faites pour le Musée du Congo par MM. BASTIAENS, DOUCE et VAN SACEGHEM, essentiellement en région riveraine du Kivu. Il venait s'ajouter 25 espèces à mon relevé de 1932, ainsi porté à un total de 298 espèces pour le Sud de l'Édouard-Kivu.

En 1932 également, CHAPIN, dans le premier volume de ses *Birds of the Belgian Congo*, donne nombre d'indications sur notre faune, en se basant tant sur ses observations personnelles que sur la littérature et sur les collections du Musée du Congo.

En 1932-1935, BERLIOZ inventorie les Oiseaux récoltés par M. BABAULT pour le Muséum de Paris. Il cite quelques espèces pour la région des lacs Mokoto.

En 1933, je décris le superbe Oiseau *Prionops alberti*, d'après un exemplaire trouvé mommifié au sommet du Mikeno par M. GANSHOFF VAN DER MEERSCH. M. DE WITTE a eu la chance de retrouver cette remarquable espèce, mais en tout autre région.

En 1935, enfin, je donne la liste des espèces réunies au retour de l'Expédition du Ruwenzori par M. L. BURGEON : 60 espèces sont citées pour notre région.

Telles sont les principales étapes du développement de nos connaissances actuelles sur la faune ornithologique de la région Édouard-Kivu. La présente étude y apporte une contribution importante, ainsi qu'on le verra, grâce aux nombreuses récoltes nouvelles que je puis citer. Le nombre des formes qu'il m'est possible de citer s'élève à 522 pour l'ensemble de cette région.

Dans l'énumération des récoltes de M. DE WITTE, j'ai donné pour chaque exemplaire les indications de provenance et d'altitude d'après les notes du récolteur. Pour les localités citées d'après des travaux antérieurs, les

altitudes sont données par analogie lorsqu'elles n'ont pas été indiquées avec précision dans ces travaux. Il va de soi, du reste, que ces indications d'altitudes ne sont que rarement strictement exactes et indiquent plutôt un centre de récoltes.

On trouvera en annexe à cette étude un relevé complet de toutes les localités citées. Je crois bon, cependant, d'attirer ici l'attention sur le fait que la localité Burunga, où le Comte GYLDENSTOLPE et moi-même avons fait des récoltes ornithologiques, est située au pied Ouest du Mikeno (le D^r J. BEQUAERT y a également séjourné), tandis que la localité Burunga visitée par M. DE WITTE se trouve en région des lacs Mokoto; dans les pages qui suivent, la première est mentionnée « Burunga »; la seconde, « Burunga, Mokoto ». De même, le point May ya Moto où M. DE WITTE a récolté se trouve au Nord de Rutshuru, sur un affluent de la Rutshuru, tandis que celui que j'ai antérieurement cité, dans l'énumération de mes récoltes, est à la rive du lac Kivu, à l'Est de Kisenyi : je l'indique ici sous le nom de Kanshuza.

Toutes les indications de sexe pour les spécimens récoltés par M. DE WITTE sont données d'après les indications de son carnet de récolte.

De même il a paru intéressant de donner dans cet inventaire les noms vernaculaires des Oiseaux qu'a récoltés M. DE WITTE. Ces noms ont tous été annotés par lui, d'après les indications des indigènes qui l'accompagnaient et sont en langue banyaruanda. On remarquera que parfois certains noms s'appliquent à des espèces très distinctes : il y a certainement eu là erreur d'étiquetage, car l'indigène ne peut confondre semblables espèces.

Enfin, j'indiquerai que dans ce relevé je n'ai pas suivi, comme je l'avais fait antérieurement, la classification et la synonymie du *Systema Avium*, mais bien le classement adopté par mon excellent ami J. P. CHAPIN, dans sa Liste des Oiseaux du Congo, qu'il m'a autorisé à utiliser.

Ce travail est divisé en quatre parties. Dans la première, je donne la Liste systématique des Oiseaux connus de la région Édouard-Kivu. Dans la deuxième, je donne une analyse succincte de la répartition de la faune ornithologique dans cette région. Dans la troisième, on trouvera la liste des travaux spéciaux dans lesquels j'ai puisé des indications pour établir mon relevé. Enfin, une quatrième partie consiste en l'énumération des localités, régions, rivières et lacs cités dans cette étude.

I. — LISTE SYSTÉMATIQUE DES OISEAUX CONNUS DE LA RÉGION ÉDOUARD-KIVU

Fam. PODICIPIDAE

Deux espèces de Plongeurs ont été observées dans notre région. Toutes deux ont été récoltées par M. DE WITTE.

1. — *Poliiocephalus ruficollis capensis* SALV.

Colymbus capensis ap. REICHENOW (1), p. 236; — SCHOUTEDEN (1), p. 213.

Podiceps capensis ap. LÖNNBERG (1), p. 3.

Podiceps ruficollis capensis ap. GYLDENSTOLPE (1), p. 302.

Poliiocephalus ruficollis capensis ap. SCHOUTEDEN (5), p. 255.

M. DE WITTE a récolté cette espèce en un exemplaire :

N° 355. ♀. Lac Magera (2.000 m.), 2-6 mars.

M. LIPPENS l'a également rapportée du lac Nyakibugu (2.300 m.), 24 mars, et en outre du lac Édouard Lemera: (925 m.), 7 avril (♂). M. GHESQUIÈRE l'a récoltée à Rutshuru (1.285 m.), 12 avril (♂).

REICHENOW a cité cet Oiseau du lac Karago (2.400 m.) (MECKLENBURG); LÖNNBERG, de Rutshuru (1.285 m.) (ARRHENIUS); GYLDENSTOLPE, du Sud du lac Édouard (925 m.) et du S.-E.: Warma (ses récoltes); moi-même, des lacs Mokoto (1.700 m.) (PILETTE), du lac Ngando (2.400 m.) et du Nord du lac Kivu (1.460 m.), près Kanshuza (ou mes observations).

2. — *Podiceps cristatus infuscatus* SALV.

Podiceps infuscatus ap. LÖNNBERG (1), p. 3.

M. DE WITTE a récolté un exemplaire de cette espèce au même point que le Plongeur précédent :

N° 355. ♀. Lac Magera (2.000 m.), 2-6 mars.

M. LIPPENS en a récolté un couple (♂ ♀) au lac Nyakibugu (2.300 m.), 24 mars. M. GHESQUIÈRE l'a d'entre Ngoma et Rutshuru, 26 mars (♂).

LÖNNBERG avait cité l'espèce de Rutshuru (1.285 m.) (ARRHENIUS).

Fam. PHALACROCORACIDAE

Deux espèces de Cormorans sont connues dans nos territoires, notamment des lacs Édouard et Kivu.

3. — *Phalacrocorax africanus africanus* GMEL.

Phalacrocorax africanus ap. SCHOUTEDEN (1), p. 215; — SASSI (1), p. 359.

Carbo africanus ap. LÖNNBERG (1), p. 4.

Microcarbo africanus ap. GYLDENSTOLPE (1), p. 290.

Phalacrocorax africanus africanus ap. SCHOUTEDEN (5), p. 225; (6), p. 384.

M. DE WITTE a rapporté deux exemplaires de ce Cormoran si commun :
N° 420. ♀. Kalondo (lac Ndaraga), Mokoto (1.750 m.), 23-27 mars. N i. :
« Nyamondogosa ».

N° 421. ♀. id. id. id.

M. LIPPENS l'a rapportée du lac Édouard, 4 avril (♂).

LÖNNBERG a cité cette espèce du lac Édouard (916 m.), notamment de Kabare et de Kasindi, ainsi que de Rutshuru (1.285 m.) (ARRHENIUS); SASSI, des lacs Kivu et Édouard (GRAUER); GYLDENSTOLPE, de Ngoma (1.460 m.), des lacs Édouard et Kivu (ses récoltes); moi-même, de Kabare (925 m.) et des lacs Mokoto (PILETTE), du lac Édouard (BONNEVIE), de Kisenyi (1.460 m.) (BASTIAENS, VAN SACEGHEM), du Nord du lac Kivu, et particulièrement des îlots voisins de la rive (1.460 m.) (mes notes).

4. — *Phalacrocorax carbo lugubris* RÜPP.

Phalacrocorax lucidus lugubris ap. SCHOUTEDEN (1), p. 215.

Phalacrocorax carbo lugubris ap. GYLDENSTOLPE (1), p. 290; — SCHOUTEDEN (5), p. 255.

M. DE WITTE a récolté un unique exemplaire de cette grande espèce :
N° 419. ♀. Kalondo (lac Ndagara), Mokoto (1.750 m.), 23-27 mars.

M. LIPPENS en a rapporté un couple de Kamande (916 m.), 17 septembre (♂ ♀).

GYLDENSTOLPE a cité cette espèce des lacs Édouard et Kivu; je l'ai notée du Nord du lac Kivu, et notamment des îlots voisins de la rive (mes observations); je l'ai également indiquée des lacs Mokoto (PILETTE) (1.700 m.), du lac Édouard et notamment de Kaniki (916 m.) et Bitshumbi (916 m.) (PILETTE).

Fam. ANHINGIDAE

L'Oiseau-Serpent se rencontre, semble-t-il, uniquement sur les lacs Kivu et Édouard. Aucune autre indication de provenance ne m'est connue.

5. — *Anhinga rufa rufa* DAUD.

Anhinga rufa ap. REICHENOW (1), p. 238; — LÖNNBERG (1), p. 4; — SCHOUTEDEN (1), p. 215; (5), p. 255; — GYLDENSTOLPE (1), p. 290.

M. DE WITTE n'a pas rapporté cette espèce.

Le Colonel HACKARS a récolté l'Oiseau-Serpent à Kamande (925 m.), août.

M. LIPPENS l'a du lac Édouard (916 m.) : Lemera, 20 novembre (♂) et de la Semliki, 10 décembre (♀).

REICHENOW l'a cité de Kisenyi (1.460 m.) (STEGMANN); SASSI, également (GRAUER); GYLDENSTOLPE, de Ngoma (1.460 m.) et du lac Édouard (916 m.) (ses récoltes); LÖNNBERG, de Kasindi (ARRHENIUS); moi-même, du lac Édouard (916 m.) (BONNEVIE), de Kabare et Katanda (925 m.) (PILETTE), de Kisenyi et Ngoma (1.460 m.) (mes notes).

Fam. PELECANIDAE

Deux espèces de Pélicans se rencontrent dans notre région. Aucune ne semble avoir été observée au lac Kivu.

6. — *Pelecanus rufescens* GMEL.

Pelecanus rufescens ap. SCHOUTEDEN (1), p. 215; — LÖNNBERG (1), p. 4; — GYLDENSTOLPE (1), p. 289; — CHAPIN (1), p. 416.

M. DE WITTE n'a pas rapporté cette espèce.

Je l'ai jadis signalée de Kabare (925 m.) (PILETTE) et de Kasindi (BONNEVIE); LÖNNBERG l'a notée de Kasindi également (ARRHENIUS); GYLDENSTOLPE la signale du lac Édouard et particulièrement de l'embouchure de la rivière Rutshuru (916 m.); CHAPIN indique également la rivière Rutshuru (ses récoltes). PILETTE la note du lac Édouard avec l'espèce suivante.

7. — *Pelecanus onocrotalus* LINN.

Pelecanus onocrotalus ap. SCHOUTEDEN (1), p. 215; — LÖNNBERG (1), p. 4; — PILETTE (1), p. (150).

Pelecanus onocrotalus ssp. ap. GYLDENSTOLPE (1), p. 289.

Pelecanus onocrotalus roseus ap. CHAPIN (1), p. 417.

M. DE WITTE n'a pas récolté cette espèce.

M. LIPPENS l'a récoltée à Bitshumbi (916 m.), 14 avril.

Je l'ai notée de Kabare (925 m.) (PILETTE); LÖNNBERG, de Kabare également (ARRHENIUS); GYLDENSTOLPE, du lac Édouard; CHAPIN, de Kabare (925 m.) et Katwe (ses observations); PILETTE l'indique de la rive méridionale du lac Édouard.

Fam. ARDEIDAE

Les Hérons sont abondamment représentés dans la faune de l'Édouard-Kivu. Quinze espèces ont été trouvées dans cette région. De celles-ci, treize sont connues de la zone du lac Édouard, huit seulement de celle du Kivu.

Subfam. ARDEINAE

8. — *Nycticorax nycticorax nycticorax* LINN.

Nycticorax nycticorax ap. CHAPIN (1), p. 421; — SCHOUTEDEN (18), p. (36).

M. DE WITTE a rapporté un exemplaire de cette espèce :

N° 354. ♂. Lac Magera (2.000 m.), 2-6 mars.

M. LIPPENS l'a de la Semliki, 10 décembre (♂).

CHAPIN l'a citée du Sud du lac Édouard (916 m.) (PHILLIPS); moi-même je l'ai indiquée de la région de Rutshuru.

9. — *Nycticorax leuconotus* WAGL.

Nycticorax leuconotus ap. SCHOUTEDEN (6), p. 384; (20), p. (97); (14), p. (48).

M. DE WITTE n'a pas cette espèce.

Je l'ai citée de Kisenyi (1.460 m.) (DOUCE).

10. — *Butorides striatus atricapillus* AFZ.

Butorides atricapillus ap. LÖNNBERG (1), p. 9; — SASSI (1), p. 358; — SCHOUTEDEN (20), p. (96).

M. DE WITTE n'a pas récolté cette espèce.

M. LIPPENS l'a de Bitshumbi (916 m.), 21 avril (♂) et du lac Mugunga (2.000 m.), 30 août (♂).

SASSI l'a citée du lac Édouard (916 m.) (GRAUER); LÖNNBERG, de Kasindi (ARRHENIUS). Je l'ai rapportée de Kisenyi (1.460 m.).

11. — *Ardeola ralloides* SCOP.

Ardeola ralloides ap. REICHENOW (1), p. 252; — SASSI (1), p. 358; — SCHOUTEDEN (1), p. 224; — LÖNNBERG (1), p. 9; — CHAPIN (1), p. 427; — SCHOUTEDEN (16), p. (17); (20), p. 92.

Ardeola ralloides ralloides ap. SCHOUTEDEN (5), p. 254; (6), p. 384.

M. DE WITTE n'a pas cette espèce.

M. LIPPENS l'a récoltée à Kamande (925 m.), 19 novembre (♂).

REICHENOW a cité le Héron Crabier du lac Luhondo (1.860 m.) (STEGMANN); LÖNNBERG, de Rutshuru (1.285 m.) (ARRHENIUS); SASSI et CHAPIN, du lac Edouard (GRAUER); moi-même, de Kabare (925 m.) (PILETTE), de Kisenyi (1.460 m.) (BASTIAENS), de Lulenga (1.825 m.) (mes récoltes).

12. — *Ardeola idae* HARTL.

Ardeola idae ap. SCHOUTEDEN (6), p. 384; (16), p. (17); (20), p. (92).

M. DE WITTE n'a pas récolté cette espèce.

Je l'ai découverte à Lulenga (1.825 m.), et M. BASTIAENS à Kisenyi (1.460 m.).

Espèce malgache qui émigre vers l'Afrique orientale. Les exemplaires récoltés par M. BASTIAENS et par moi-même semblent marquer la limite extrême de son extension en notre région. CHAPIN en cite un exemplaire de Moba, à la rive occidentale du Tanganyka.

13. — *Bubulcus ibis* LINN.

Bubulcus ibis ap. SCHOUTEDEN (1), p. 225; (5), p. 354; (6), p. 384; — CHAPIN (1), p. 432.

M. DE WITTE a rapporté un exemplaire du Héron Garde-bœufs :

N° 967. ♀. Rutshuru (1.285 m.), 21-30 octobre. N. i. : « Nyange ».

M. LIPPENS en a rapporté un autre de Bitshumbi (916 m.), 17 avril (♀).

CHAPIN a cité cette espèce du lac Kivu. Je l'ai notée de Ngoma (1.460 m.) et Mutura (2.300 m.) (mes récoltes), ainsi que de Kisenyi (1.460 m.) (VAN SACEGHEM) et de Kabare (925 m.) (PILETTE).

14. — *Melanophoyx ardesiaca* WAGL.

Melanophoyx ardesiaca ap. SCHOUTEDEN (1), p. 225; — LÖNNBERG (1), p. 9; — SCHOUTEDEN (28), p. (92).

M. DE WITTE n'a pas récolté cette Aigrette noire.

M. LIPPENS l'a rapportée de Bitshumbi (916 m.), 14 janvier.

Je l'avais antérieurement citée de Kabare (925 m.) (PILETTE) et LÖNNBERG l'avait indiquée du lac Édouard, sans mention de localité (ARRHENIUS).

15. — *Egretta garzetta garzetta* LINN.

Herodias garzetta ap. SCHOUTEDEN (1), p. 226; — LÖNNBERG (1), p. 10; — CHAPIN (1), p. 434; — SCHOUTEDEN (20), p. (90).

M. DE WITTE n'a pas cette espèce.

Je l'ai notée de Kabare (925 m.) (PILETTE), de même que l'a fait LÖNNBERG (ARRHENIUS).

16. — **Mesophoyx intermedia brachyrhyncha** BREHM.

Herodias brachyrhyncha ap. SCHOUTEDEN (1), p. 226; — LÖNNBERG (1), p. 10; — SCHOUTEDEN (20), p. (90).

M. DE WITTE n'a pas récolté cette Aigrette.

Je l'ai citée de Kabare (925 m.) (PILETTE), et LÖNNBERG de la même localité (ARRHENIUS).

17. — **Casmerodius albus melanorhynchus** WAGL.

Herodias alba ap. SCHOUTEDEN (1), p. 225; — LÖNNBERG (1), p. 10.

Egretta alba alba ap. GYLDENSTOLPE (1), p. 293.

Casmerodius albus melanorhynchus ap. SCHOUTEDEN (5), p. 254; (20), p. (89).

M. DE WITTE n'a pas cette espèce.

M. LIPPENS l'a récoltée à Kamande (925 m.), 19 novembre (♂) et 9 avril (♂).

Je l'ai citée de Katana (925 m.) et de Kabare (925 m.) (PILETTE); GYLDENSTOLPE (ses récoltes) et LÖNNBERG (ARRHENIUS) citent cette dernière localité également. Je l'ai de plus notée à Ngoma (1.460 m.).

18. — **Ardea melanocephala** VIG. et CHILDR.

Ardea melanocephala ap. REICHENOW (1), p. 253; — SCHOUTEDEN (1), p. 225; — LÖNNBERG (1), p. 9; — SASSI (1), p. 358; — GYLDENSTOLPE (1), p. 293; — SCHOUTEDEN (6), p. 384; (20), p. (94).

M. DE WITTE a rapporté ce Héron en quatre exemplaires :

N° 37.	♂.	Rutshuru (1.285 m.),	12 décembre.	N. i. : « Yongoyongo ».
N° 74.	♀.	id.	19 décembre.	id.
N° 91.	♀.	id.	21 décembre.	id.
N° 637.	♀.	id.	22-31 mai.	id.

M. LIPPENS l'a récolté à Bitshumbi (916 m.), 10 janvier (♂) et 6 avril (♀); M. GHESQUIÈRE, à Rutshuru, 7 mars (♂).

REICHENOW a cité le Héron à tête noire de Kisenyi (1.460 m.) (STEGMANN, MECKLENBURG); LÖNNBERG, de Rutshuru (1.285 m.) et Kasindi (920 m.) (ARRHENIUS); GYLDENSTOLPE, du lac Édouard (ses récoltes); SASSI, de Kisenyi (1.460 m.) (GRAUER); moi-même, de Ngoma (1.460 m.) (mes récoltes), Kisenyi (VAN SACEGHEM), Kibati (1.900 m.) (COLBACK), Kalegela (1.000 m.), Kasindi et Kabare (925 m.) (PILETTE).

19. — *Ardea cinerea cinerea* LINN.

Ardea cinerea ap. SCHOUTEDEN (1), p. 225; — CHAPIN (1), p. 439; — SCHOUTEDEN (20), p. (93).

M. DE WITTE n'a pas rapporté cette espèce.

M. LIPPENS l'a de Bitshumbi (916 m.), 20 avril, 22 mai (♂ ♀).

J'ai cité le Héron cendré de Kabare (925 m.) (PILETTE). CHAPIN l'a noté à Kabare également, ainsi qu'à Katwe (920 m.).

20. — *Ardea goliath* CRETZSCHM.

Ardea goliath ap. SCHOUTEDEN (1), p. 224; — GYLDENSTOLPE (1), p. 293; — SCHOUTEDEN (5), p. 254; (6), p. 384; (20), p. (95).

M. DE WITTE n'a pas récolté le Héron goliath.

Je l'ai cité de Kabare (925 m.) (PILETTE), de Kisenyi (1.460 m.) (VAN SACEGHEM), de l'Ouest de Ngoma (1.460 m.) (mes récoltes); GYLDENSTOLPE l'a noté des lacs Édouard et Kivu, notamment de Ngoma (1.460 m.) (ses récoltes).

21. — *Pyrrherodia purpurea purpurea* LINN.

Ardea purpurea ap. SCHOUTEDEN (1), p. 224.

Pyrrherodia purpurea ap. CHAPIN (1), p. 443; — SCHOUTEDEN (20), p. (95).

M. DE WITTE a rapporté un exemplaire de cette espèce :

N° 1216. ♂ juv. Rivière Bishakishaki, Kamatembe (2.100 m.), 12-13 janvier.

M. LIPPENS l'a récoltée à Kamande (916 m.), 10 février (♀) et au lac Kibongo, 4 avril (♀).

J'avais signalé le Héron pourpré de Kabare (925 m.) (PILETTE). CHAPIN l'indique également du lac Édouard.

Subfam. BOTAURINAE

22. — *Ixobrychus minutus payesii* HARTL.

Ardetta payesi ap. SASSI (1), p. 358; — LÖNNBERG (1), p. 9.

Ixobrychus minutus payesi ap. SCHOUTEDEN (6), p. 384; (20), p. (99); — CHAPIN (1), p. 445.

M. DE WITTE a récolté un exemplaire de cette petite espèce :

N° 440. ♂. Kalondo (1.750 m.) (lac Ndagara), Mokoto, 23-27 mars. N. i. : « Duhuli ».

M. LIPPENS l'a de Bitshumbi (916 m.), 17 janvier.

LÖNNBERG et SASSI ont cité cet Ardeïde du lac Édouard (916 m.) (ARRHENIUS, GRAUER), de même que CHAPIN.

Fam. **CICONIIDAE**

Six espèces de Ciconiides représentent cette famille dans notre région. Une seule se trouve dans les récoltes de M. DE WITTE.

23. — **Ibis ibis** LINN.

Tantalus ibis ap. LÖNNBERG (1), p. 9; — SCHOUTEDEN (1), p. 223; — GYLDENSTOLPE (1), p. 453.

Ibis ibis ap. SCHOUTEDEN (5), p. 254; — CHAPIN (1), p. 453.

M. DE WITTE n'a pas récolté le Tantale ibis.

Je l'ai cité de Kabare (925 m.) (PILETTE); ainsi que de Kisenyi (1.460 m.) (mes notes); LÖNNBERG, de Kabare (925 m.) et du lac Édouard (ARRHENIUS); CHAPIN et GYLDENSTOLPE également de ce lac.

24. — **Sphenorhynchus abdimii** LICHT.

Sphenorhynchus abdimii ap. GYLDENSTOLPE (1), p. 294; — SCHOUTEDEN (5), p. 254; (6), p. 383.

M. DE WITTE a rapporté deux exemplaires de cette Cigogne :

N° 1361. ♀. Lac Ngando (2.400 m.), 9-12 mars. N. i. : « Gongomokwa ».

N° 1355. ♂. id. id. id.

GYLDENSTOLPE a cité cette espèce de Lulenga (1.825 m.) (ses récoltes); moi-même, de Kisenyi (1.460 m.) (mes récoltes et celles de VAN SACEGHEM).

M. GHESQUIÈRE l'a récoltée à Rutshuru, 23 mars (♀).

25. — **Ciconia ciconia ciconia** LINN.

Ciconia ciconia ciconia ap. SCHOUTEDEN (1), p. 65; (5), p. 254; (6), p. 383; — GROTE (2), p. 411.

M. DE WITTE n'a pas récolté la Cigogne d'Europe.

J'ai signalé l'avoir observée à la Mutura (2.300 m.) en décembre, et en avoir reçu un exemplaire de Kisenyi (1.460 m.) (VAN SACEGHEM). GROTE l'indique du Kivu, d'après SKOVGAARD. Je l'ai citée également de Kalegela (1.000 m.) (PILETTE) (1).

26. — **Ephippiorhynchus senegalensis** SHAW

Ephippiorhynchus senegalensis ap. LÖNNBERG (1), p. 8; — SCHOUTEDEN (1), p. 223; — GYLDENSTOLPE (1), p. 295; — CHAPIN (1), p. 463.

M. DE WITTE n'a pas récolté le Jabirou.

Le Dr VAN DEN BERGHE l'a rapporté de Bitshumbi (916 m.), août.

Il a été cité du lac Édouard (916 m.) par GYLDENSTOLPE; de Kabare (925 m.) par LÖNNBERG (ARRHENIUS) et par moi-même (PILETTE). CHAPIN le note de Kabare et Katwe.

(1) GROTE dit que l'espèce n'avait pas encore été citée de la région des Lacs. Mon indication relative à la récolte de M. PILETTE lui a échappé.

27. — **Leptoptilos crumeniferus** LESS.

Leptoptilos crumenifer ap. SCHOUTEDEN (1), p. 223; — LÖNNBERG (1), p. 8; — GYLDENSTOLPE (1), p. 295.

M. DE WITTE n'a pas récolté le Marabout.

Je l'ai signalé du lac Édouard (916 m.) (BONNEVIE), et notamment de Kabare (925 m.) (PILETTE); LÖNNBERG, de Kabare également (ARRHENIUS); GYLDENSTOLPE, des plaines de la Rutshuru et de la Rwindi (1.000 m.) (ses récoltes).

28. — **Anastomus lamelligerus lamelligerus** TEMM.

Anastomus lamelligerus ap. LÖNNBERG (1), p. 8.

Anastomus lamelligerus lamelligerus ap. GYLDENSTOLPE (1), p. 295; — SCHOUTEDEN (5), p. 254; (6), p. 383; — CHAPIN (1), p. 473.

M. DE WITTE n'a pas récolté cette espèce.

LÖNNBERG l'a citée de Kasindi (920 m.) (ARRHENIUS); CHAPIN, de la Basse Rutshuru (950 m.) et de Katwe (ses récoltes); moi-même, de Kisenyi (1.460 m.) (VAN SACEGHEM), Ngoma et Kisenyi (1.460 m.) (mes récoltes); GYLDENSTOLPE, de Ngoma (1.460 m.) et du lac Édouard (916 m.).

Fam. SCOPIDAE

Une seule espèce représente la famille des Scopides. Elle se retrouve dans notre région et n'y est pas rare.

29. — **Scopus umbretta bannermanni** GRANT

Scopus umbretta ap. REICHENOW (1), p. 251; — SCHOUTEDEN (1), p. 224.

Scopus umbretta bannermanni ap. SCHOUTEDEN (5), p. 254; (6), p. 383.

M. DE WITTE a récolté l'Ombrette en deux localités :

N° 892. ♀. Kundhuru ya Tshuve (2.600 m.), 25 septembre.

N° 1268. ♀. Nyabitsindi, 7-19 février. N. i. : « N'Gumba ».

Il a de plus rapporté un exemplaire géant du très curieux nid de cet Oiseau.

M. LIPPENS l'a de la Semliki, 10 et 14 février (♂♂). M. GHESQUIÈRE, du Djomba (1.850 m.), 17 mai (♂).

Le Colonel HACKARS l'a récolté à Rutshuru (1.285 m.), en avril (♀). Le Dr VAN DEN BERGHE, à Kamande (925 m.).

REICHENOW a cité cette espèce du Tshingogo (STEGMANN); OGILVIE-GRANT, du lac Édouard (CARRUTHERS); FRIEDMANN également (HARVARD EXPEDITION); moi-même je l'ai indiquée du lac Édouard : et notamment Kabare (925 m.) et Kaniki (925 m.) (PILETTE), ainsi que Kasindi (920 m.) (BONNEVIE); de Kisenyi et Ruhengeri (BASTIAENS), de Lulenga (1.825 m.) (mes récoltes).

Fam. PLATALEIDAE

Cinq espèces représentent les Plataléides dans notre faune. Deux ont été récoltées par M. DE WITTE.

Subfam. PLEGADINAE

30. — *Plegadis falcinellus falcinellus* LINN.

Plegadis autumnalis ap. SCHOUTEDEN (1), p. 223.

Egatheus autumnalis ap. LÖNNBERG (1), p. 8.

Plegadis falcinellus ap. SASSI (1), p. 358; — GYLDENSTOLPE (1), p. 296.

M. DE WITTE n'a pas rapporté cette espèce.

LÖNNBERG a cité cette espèce de Kabare (925 m.) (ARRHENIUS); SASSI, du lac ÉDOUARD (GRAUER); GYLDENSTOLPE, du lac Édouard également; moi-même du lac Édouard (BONNEVIE) et de Kabare (925 m.) (PILETTE).

31. — *Hagedashia hagedash nilotica* NEUM.

Theristicus hagedash ap. REICHENOW (1), p. 250; — SCHOUTEDEN (1), p. 222.

Hagedashia hagedash guineensis ap. LÖNNBERG (1), p. 8; — GYLDENSTOLPE (1), p. 296; — SCHOUTEDEN (5), p. 253; (6), p. 383.

Hagedashia hagedash nilotica ap. SCHOUTEDEN (7), p. 401.

M. DE WITTE a récolté cette espèce en un exemplaire :

N° 810. ♂. Munagana (2.000 m.), 17-21 août. N. i. : « Nyamaraza ».

Le Colonel HACKARS l'a rapportée du Djomba (1.750 m., 2.000 m.), à l'Est de Rutshuru, IX.

M. LIPPENS l'a récoltée à Bitshumbi (916 m.), 17 janvier (♂) et à la Semliki (♀), 13 décembre.

REICHENOW l'avait citée de Kisenyi (1.460 m.) (STEGMANN); GYLDENSTOLPE, de Ngoma (1.460 m.) (ses récoltes); LÖNNBERG, de Rutshuru (1.285 m.) (ARRHENIUS); moi-même, de Ngoma, Kisenyi (1.460 m.) et de Lulenga (1.825 m.) (mes récoltes); du lac Édouard (BONNEVIE), et notamment Kabare et Kaniki (925 m.) (PILETTE), de Ngoma (BURGEON) ainsi que de Kisenyi (1.460 m.) (VAN SACEGHEM).

32. — *Threskiornis aethiopica aethiopica* LATH.

Ibis aethiopica ap. SCHOUTEDEN (1), p. 222; (18), p. (16); — LÖNNBERG (1), p. 8.

Threskiornis aethiopica aethiopica ap. SCHOUTEDEN (5), p. 249; (6), p. 383.

M. DE WITTE a récolté deux exemplaires de cette espèce :

N° 836. Lac Bulero, Bitale (1.862 m.), 10 septembre. N. i. : « Kiniangamu ».

N° 918. ♂. Ruhengeri (1.800 m.), 29 septembre au 3 octobre.

M. LIPPENS l'a de Bitshumbi (916 m.), 20 avril (♂). M. GHESQUIÈRE, du Djomba (1.850 m.), 17 mai (♀).

LÖNNBERG l'a citée de Kabare (925 m.); moi-même de Kisenyi (1.460 m.) (VAN SACEGHEM), de Kabare (925 m.) (PILETTE); de Kisenyi (1.460 m.), et du Nord du lac Kivu : Kanshuza (May ya Moto) (1.460 m.) notamment (mes récoltes); enfin, de Rutshuru.

Subfam. **PLATALEINAE**

33. — **Platalea leucorodia leucorodia** LINN.

M. DE WITTE n'a pas récolté cette espèce.

M. LIPPENS en a rapporté le premier exemplaire trouvé dans notre région. Il l'a récolté à Bitshumbi (916 m.), 22 avril (♀).

34. — **Platalea alba** SCOP.

Platalea alba ap. SCHOUTEDEN (1), p. 223; — GYLDENSTOLPE (1), p. 296; — LÖNNBERG (1), p. 8; — CHAPIN (1), p. 487.

M. DE WITTE n'a pas rapporté cette espèce.

M. LIPPENS l'a de Bitshumbi (916 m.), 10 février (♀).

LÖNNBERG l'avait citée de Kabare (925 m.) et du lac Édouard (ARRHENIUS); GYLDENSTOLPE, du Sud du lac Édouard (916 m.) (ses récoltes); moi-même, de Kabare (925 m.) (PILETTE); CHAPIN, enfin, de Kabare (925 m.) (BEQUAERT) et du lac Édouard en général (ses récoltes).

Fam. **PHOENICOPTERIDAE**

La famille des Phoenicoptérides n'a jamais été signalée de façon positive dans notre région, bien que diverses indications aient été données qui laissent supposer que des exemplaires de l'une ou l'autre espèce auraient été vus. Je note ces indications.

35. — **Phoenicopus antiquorum** TEMM.

Phoenicopus ruber antiquorum ap. PONCY 1926, Bull. Soc. Zool. Genève, III, p. 22; — CHAPIN (1), p. 488.

PONCY a signalé que le Musée de Berlin possédait une dépouille du grand Flammant provenant du Kivu. A ma demande le Prof. STRESEMANN a bien voulu vérifier la chose : il m'écrit qu'aucun exemplaire du Kivu n'existe dans ses collections.

36. — **Phoeniconaias minor** GEOFFR.

Phoenicopus minor ap. SCHOUTEDEN (5), p. 253.

Phoeniconaias minor ap. CHAPIN (1), p. 491.

CHAPIN a signalé que le petit Flammant aurait été vu à Katwe par SCOTT ELLIOT, mais que cette espèce n'a plus été indiquée depuis, ni PHILLIPS,

ni lui-même ne l'ayant observée. J'ai de mon côté signalé que des descriptions qui m'avaient été données à Kisenyi il semblait bien résulter que cet Oiseau avait été vu dans cette région. Je ne l'ai toutefois pas aperçu.

Fam. ANATIDAE

Seize espèces d'*Anatidae* me sont connues de l'Édouard-Kivu : quatre sont citées ici pour la première fois.

Subfam. ERISMATURINAE

37. — *Eristamura maccoa* EYT.

Eristamura maccoa ap. SCHOUTEDEN (5), p. 253; (13), p. (4).

M. DE WITTE n'a pas récolté cet Oiseau.

J'ai récolté cette espèce au lac Ngando (2.400 m.).

M. LIPPENS l'a du lac Ngando également, 6 juillet (♂ ♀), ainsi que des lacs Nyakibugu (2.300 m.), 5 juillet (♀) et Mugunga (1.500 m.), 15 mars (♀).

38. — *Thalassornis leuconotus leuconotus* EYT.

Thalassornis leuconotus ap. SCHOUTEDEN (1), p. 216.

M. DE WITTE n'a pas rapporté cette espèce.

M. LIPPENS l'a de Ngesho (2.000 m.), 13 août (♂), et du lac Karago (2.400 m.), 20 mars (♂).

Je l'ai citée de Kabare (925 m.) (PILETTE).

Subfam. NYROCINAE

39. — *Nyroca erythroptalma* WIED.

Nyroca capensis ap. REICHENOW (1), p. 239; — SCHOUTEDEN (1), p. 216; — LÖNNBERG (1), p. 5.

Nyroca brunnea ap. GYLDENSTOLPE (1), p. 293.

Nyroca erythroptalma ap. SCHOUTEDEN (5), p. 253.

M. DE WITTE a récolté un exemplaire de cette espèce :

N° 198. ♀. Mugunga (1.500 m.), 22-27 janvier. N. i. : « Kishuhe ».

M. LIPPENS l'a de Ngesho (2.000 m.), Lukulu (1.700 m.), des lacs Karago (2.400 m.), Nyakibugu (2.300 m.) et Ndaraga (Mokoto) (1.750 m. (♂ ♀).

REICHENOW avait cité ce *Nyroca* du lac Karago (2.400 m.) (MECKLENBURG); LÖNNBERG, de Rutshuru (1.285 m.) (ARRHENIUS); moi-même, des lacs Mokoto

(1.700 m.), de Kibati (1.900 m.), de Katanda (925 m.) et Kabare (925 m.) (PILETTE), et du lac Ngando (2.400, m.) mes récoltes); GYLDENSTOLPE, du lac Édouard (916 m.).

Subfam. ANATINAE

40. — *Anas sparsa leucostigma* RÜPP.

Anas sparsa ap. SCHOUTEDEN (5), p. 253.

Anas sparsa sparsa ap. GYLDENSTOLPE (1), p. 291.

M. DE WITTE a rapporté un exemplaire de cet Oiseau.

N° 1122. ♂. Kanyabayongo (1.760 m.), 6-14 décembre. N. i. : « Kishuhe ».

J'ai cité cette espèce du lac Ngando (2.400 m.) (mes récoltes) et GYLDENSTOLPE de la selle Sabinyo-Gahinga (2.600 m.) (ses récoltes).

41. — *Anas undulata undulata* DUB.

Anas undulata undulata ap. GYLDENSTOLPE (1), p. 292; — SCHOUTEDEN (1), p. 216; (5), p. 253; (6), p. 383.

M. DE WITTE a récolté ce Canard en plusieurs exemplaires :

N° 346. ♂. Lac Magera (2.000 m.), 2-6 mars. N. i. : « Kishuhe ».

N° 422. ♂. Kalondo (1.750 m.), lac (Nyanga) Mokoto, 23-27 mars. N. i. : « Kishuhe ».

N° 423. ♂. id. id. id.

N° 1338. ♂. id. id. id.

M. LIPPENS l'a de Ngesho (2.000 m.), 14 et 17 août, et du lac Karago (2.400 m.), 21 mars (♀). M. GHESQUIÈRE, du Djomba (1.850 m.), 17 mai (♂).

GYLDENSTOLPE l'a signalé de la selle Sabinyo-Gahinga (2.600 m.) (ses récoltes); moi-même, du lac Ngando (2.400 m.) (mes récoltes), de Kisenyi (1.460 m.) (BASTIAENS et VAN SACEGHEM), du Nord du lac Édouard (916 m.) (BAYER).

42. — *Querquedula querquedula* LINN.

Anas querquedula ap. HARTERT, Vög. Pal. Faun., II, p. 1318; — CHAPIN (1), p. 500.

M. DE WITTE n'a pas cette espèce.

M. LIPPENS l'a récoltée à Bitshumbi (916 m.), 12 janvier, au lac Karago (2.400 m.), 20 mars (♂), et à la Semliki (920 m.), 11 décembre (♀).

HARTERT l'a signalée du Sud du lac Édouard (716 m.), et CHAPIN de Katwe, au Nord de ce lac (ses récoltes).

43. — *Nettion punctatum* BURCH.

Anas punctata ap. REICHENOW (1), p. 239; — SCHOUTEDEN (6), p. 383.

Nettion punctatum ap. CHAPIN (1), p. 501.

M. DE WITTE n'a pas cette espèce.

M. LIPPENS l'a récoltée au lac Mugunga (1.500 m.), 30 août (♂), au lac Nyakibugu (2.300 m.), 18 mars (♂), et à Lemera (916 m.), W. lac Édouard, le 7 avril (♂).

J'ai cité ce Canard de Nyundo (1.876 m.) et de Tamira (2.600 m.) (VAN SACEGHEM). REICHENOW l'a indiqué du lac Bunyoni, CHAPIN du Nord du lac Édouard.

44. — *Nettion crecca crecca* LINN.

M. DE WITTE n'a pas récolté cette espèce.

M. LIPPENS l'a rapportée de la Semliki (920 m.), 11 novembre (♀).

Le premier exemplaire congolais fut trouvé à Buta, il y a deux ans, par le R. Fr. HUTSEBAUT

45. — *Poecilonetta erythrorhynchus* GMEL.

Anas erythrorhyncha ap. REICHENOW (1), p. 239; — SCHOUTEDEN (1), p. 216; — LÖNNBERG (1), p. 5; — SASSI (1), p. 359; — SCHOUTEDEN (5), p. 253; (6), p. 383.
Poecilonetta erythrorhyncha ap. GYLDENSTOLPE (1), p. 292.

M. DE WITTE a rapporté trois exemplaires de cette espèce.

N° 226. ♂. Mugunga (1.500 m.), 28-31 janvier. N. i. : « Kishuhe ».

N° 299. ♀. Nzulu (1.500 m.), 6-17 février. N. i. : « Morogori ».

N° 1335. ♀. Lac Ngando (2.400 m.), 5-9 mars.

M. LIPPENS l'a des lacs Ngando (2.400 m.) et Mugunga (1.500 m.).

Le Colonel HACKARS l'a rapportée du lac Édouard (916 m.), 18-21 juin (♂ ♀). M. GHESQUIÈRE, du lac Kivurigi, près Rutshuru, 2 avril (♂).

LÖNNBERG a cité cette espèce de Kabare (925 m.) (ARRHENIUS); REICHENOW, du lac Karago (2.400 m.) (MECKLENBURG); SASSI du lac Édouard (916 m.) (GRAUER); GYLDENSTOLPE l'a vue au lac Édouard; je l'ai récoltée au lac Ngando (2.400 m.) et indiquée des lacs Mokoto (1.750 m.) et de Kabare (925 m.) (PILETTE) ainsi que de Kisenyi (1.460 m.) (VAN SACEGHEM).

46. — *Dafila acuta* LINN.

M. DE WITTE n'a pas récolté cette espèce.

M. LIPPENS l'a du lac Ngando (2.400 m.), 25 mars (♀). Elle n'était pas encore connue de notre région.

47. — *Spatula clypeata* LINN.

M. DE WITTE n'a pas rapporté cette espèce.

M. LIPPENS en a rapporté le premier exemplaire signalé de notre région. Il l'a récolté à Bitshumbi (916 m.), 13 janvier (♀).

48. — *Alopochen aegyptiacus* LINN.

Chenalopex aegyptiacus ap. REICHENOW (1), p. 241; — SCHOUTEDEN (1), p. 217; — SASSI (1), p. 358; — LÖNNBERG (1), p. 5.

Alopochen aegyptiacus ap. GYLDENSTOLPE (1), p. 291; — SCHOUTEDEN (5), p. 252; — SALVADORI, Ann. Mus. Zool. Nap., IV, 10, p. 5, 1914; — HACHISUKA, B. B. O. C., LII, p. 18, 1931.

M. DE WITTE a récolté cinq exemplaires de l'Oie d'Égypte :

N° 1046. ♀. May ya Moto (950 m.), 5-15 novembre. N. i. : « Kishuhe ».

N° 1047. ♂. id. id. id.

N° 1105. ♂. id. id. id.

N° 1336. ♀. Lac Ngando (2.400 m.), 5-9 mars.

N° 1337. ♀. id. id.

Le Colonel HACKARS en a récolté un exemplaire au volcan Visoke, en octobre.

REICHENOW a noté l'espèce de Kisenyi (1.460 m.) (STEGMANN); GYLDENSTOLPE, de Ngoma (1.460 m.), de l'embouchure de la rivière Rutshuru et du lac Édouard (916 m.) (ses récoltes); SALVADORI, d'un lac salé près du lac Édouard; HACHISUKA, de Rukumi (3.600 m.) près du sommet du Karisimbi (M^{me} KNEGT) (nidification); moi-même, je l'ai notée de Kabare (925 m.) (BONNEVIE, PILETTE), de Kaniki (925 m.) (PILETTE), ainsi que du lac Kivu près Kanshuza (May ya Moto) (1.460 m.) (mes récoltes); SASSI l'a signalée de Kisenyi (1.460 m.) (GRAUER); LÖNNBERG, du lac Édouard, et notamment Kabare (925 m.) (ARRHENIUS).

49. — *Sarkidiornis melanotos* PENN.

Sarkidiornis melanotos ap. LÖNNBERG (1), p. 5.

Sarkidiornis melanotos ap. SCHOUTEDEN (5), p. 252.

M. DE WITTE n'a pas rapporté cette espèce.

M. LIPPENS l'a récoltée à la Rwindi (1.000 m.), 25 août (♀) et à la Semliki (930 m.), 12 février (♀).

Le Colonel HACKARS en a récolté un exemplaire à Rutshuru (1.285 m.), en avril.

LÖNNBERG a signalé l'Oie casquée de Kasindi (920 m.) (ARRHENIUS); je l'ai notée de Ngoma (1.460 m.) (mes récoltes).

50. — *Dendrocygna fulva* GMEL.

Dendrocygna fulva ap. SCHOUTEDEN (1), p. 217.

M. DE WITTE n'a pas cette espèce.

Je l'ai indiquée de Kabare (925 m.) (PILETTE).

51. — **Dendrocygna viduata** L.

Dendrocygna viduata ap. GYLDENSTOLPE (1), p. 291.

M. DE WITTE n'a pas récolté cette espèce.

GYLDENSTOLPE l'a notée au Sud du lac Édouard, notamment à l'embouchure de la Rutshuru.

52. — **Nettapus auritus** BODD.

M. DE WITTE a rapporté un exemplaire de cette petite espèce, non encore signalée de notre région, mais indiquée du lac Chahafi (PHILLIPS) par CHAPIN.

N° 200. ♂. Mugunga (1.500 m.), 22-27 janvier.

Subfam. **PLECTROPTERINAE**53. — **Plectropterus gambensis gambensis** LINN.

Plectropterus gambensis ap. REICHENOW (1), p. 241.

Plectropterus gambensis gambensis ap. SCHOUTEDEN (5), p. 252.

M. DE WITTE n'a pas cette espèce.

J'ai noté l'Oie de Gambie au lac Ngando (2.400 m.). REICHENOW l'a signalée du lac Mohasi (MECKLENBURG).

Fam. **AEGYPIIDAE**

Quatre espèces de Vautours ont été observées dans nos territoires. Une cinquième pourrait s'y rencontrer.

54. — **Necrosyrtes monachus pileatus** BURCH.

Neophron monachus ap. LÖNNBERG (1), p. 12.

Necrosyrtes monachus pileatus ap. CHAPIN (1), p. 526; — SCHOUTEDEN (5), p. 252; (6), p. 583; — GYLDENSTOLPE (1), p. 289; — LIPPENS (1), p. (97); (2), p. 86.

M. DE WITTE n'a pas rapporté ce Vautour.

M. LIPPENS l'a de Bitshumbi (925 m.), 12 janvier.

LÖNNBERG l'a cité de Kabare (925 m.) (ARRHENIUS); CHAPIN de la plaine de la Rwindi (1.000 m.) (ses observations); moi-même, de Kisenyi (1.460 m.)

(VAN SACEGHEM) et du secteur des Volcans (mes observations); GYLDENSTOLPE, du Nord du Kivu (1.500 m.), des plaines de la Rutshuru et de la Rwindi (1.000 m.), de la selle Sabinyo-Gahinga (2.600 m.).

55. — **Pseudogyps africanus** SALV.

Pseudogyps africanus ap. GYLDENSTOLPE (1), p. 289; — LÖNNBERG (1), p. 12; — CHAPIN (1), p. 533; — LIPPENS (1), p. (97); (2), p. 88.

M. DE WITTE n'a pas récolté cette espèce.

LÖNNBERG l'a notée de Kabare (925 m.) (ARRHENIUS); GYLDENSTOLPE, des plaines au Sud du lac Édouard (1.000 m.) (ses récoltes); CHAPIN, de la plaine de la Rwindi (1.000 m.) (ses observations).

— **Gyps rüppellii erlangeri** SALV.

Gyps rüppellii erlangeri ap. CHAPIN (1), p. 533.

M. DE WITTE n'a pas rapporté cette espèce.

CHAPIN l'a indiquée comme très probable à la Rwindi d'après ses observations. La chose lui paraît actuellement douteuse.

56. — **Trigonoceps occipitalis** BURCH.

Lophogyps occipitalis ap. LÖNNBERG (1), p. 12.

Trigonoceps occipitalis ap. GYLDENSTOLPE (1), p. 288; — CHAPIN (1), p. 533; — LIPPENS (1), p. (98).

M. DE WITTE n'a pas rapporté cette espèce.

LÖNNBERG l'a citée de Kabare (925 m.) (ARRHENIUS); GYLDENSTOLPE, des plaines de la Rutshuru et de la Rwindi (1.000 m.); CHAPIN, de la plaine de la Rwindi (1.000 m.).

57. — **Torgos tracheliotis tracheliotis** FORST.

Torgos tracheliotis tracheliotis ap. CHAPIN (1), p. 533.

Torgos tracheliotus ap. LIPPENS (1), p. (97); (2), p. 92.

M. DE WITTE n'a pas récolté ce Vautour géant.

CHAPIN l'a observé sur la plaine de la Rwindi (1.000 m.). M. LIPPENS également.

Je noterai ici que le D^r VAN DEN BERGHE vient d'en récolter un superbe exemplaire près de la Kagera, dans le « Parc National de la Kagera ».

Fam. **AQUILIDAE**

La famille des Aquilides est abondamment représentée dans l'Édouard-Kivu. J'en cite ici 30 espèces. Neuf se trouvent dans les collections de M. DE WITTE.

Subfam. **PANDIONINAE**58. — **Pandion haliaetus haliaetus** LINN.

Pandion haliaetus ap. SCHOUTEDEN (1), p. 233.

M. DE WITTE n'a pas récolté cette espèce.

Je l'ai jadis citée du Kivu d'après les récoltes du Commandant DERCHE.

Subfam. **ELANINAE**59. — **Aviceda cuculoides verreauxii** LAFR.

Aviceda cuculoides verreauxii ap. SCHOUTEDEN (6), p. 382.

M. DE WITTE n'a pas récolté cette espèce.

Je l'ai citée de Kisenyi (1.460 m.) (BASTIAENS).

60. — **Elanus caeruleus caeruleus** DESF.

Elanus caeruleus ap. REICHENOW (1), p. 263; — SCHOUTEDEN (1), p. 233.

Elanus caeruleus caeruleus ap. SCHOUTEDEN (5), p. 251.

M. DE WITTE a récolté trois exemplaires de cet Oiseau :

N° 833. ♀. Lac Bulero, Bitale (1.862 m.), 10 septembre. N. i. : « Gatsha ».

N° 834. ♂. id. id. id.

N° 835. ♀. id. id. id.

REICHENOW a cité ce Rapace de Kisenyi (1.460 m.), (MECKLENBURG, STEGMANN), et du Nord du Sabinyo (MECKLENBURG); moi-même, de la Rutshuru (1.285 m.) et du Kivu (1.460 m.) (DERCHE), et du pied du Karisimbi (PILETTE).

Subfam. **MILVINAE**61. — **Milvus aegyptius tenebrosus** GRANT et MACKW. PRD.

Milvus aegyptius ap. REICHENOW (1), p. 263; — SCHOUTEDEN (1), p. 233; — LÖNNBERG (1), p. 15.

Milvus migrans parasitus ap. GYLDENSTOLPE (1), p. 287; — SCHOUTEDEN (5), p. 251; (6), p. 382; — CHAPIN (1), p. 551; — FRIEDMANN (1), p. 750.

M. DE WITTE a rapporté plusieurs exemplaires du Milan commun :

N° 585. ♂. Rivière Molindi (1.100 m.), 7-16 mai. N. i. : « Luhungewe ».

N° 807. ♀. Munagana (2.000 m.), 17-21 août. N. i. : « Impungu ».

N° 808. ♂. id. id. id.

N° 1048. ♀. Bitshumbi (925 m.), 10 novembre. N. i. : « Mutsha ».

N° 1115. ♂. Kanyabayongo (1.760 m.), 6-14 décembre. N. i. : « Ruhumbwe ».

N° 1219. ♀. Kibga, vers Visoke (2.400 m.), 7-19 février. N. i. : « Mutsha ».

Le Colonel HACKARS en a un exemplaire du Djomba (1.750 m.), au N.-E. de Rutshuru; M. LIPPENS, de Bitshumbi (925 m.), 13 janvier (♀).

REICHENOW a cité cette espèce de Rwasu-Mulera (1.800 m.) (MECKLENBURG; FRIEDMAN, de Kibati (1.900 m.) (Harvard Expedition); GYLDENSTOLPE, du Muhavura (3.000 m.), du Karisimbi (3.800 m.), etc. (ses récoltes); moi-même, de Kaniki (925 m.) (PILETTE), Kisenyi (1.460 m.) (VAN SACEGHEM, BASTIAENS), de Lulenga (1.825 m.) et Ngoma (2.460 m.) (mes récoltes); LÖNNBERG, de la région de Rutshuru (1.285 m.) (ARRHENIUS).

62. — *Milvus migrans migrans* BODD.

Milvus migrans migrans ap. SCHOUTEDEN (6), p. 382.

M. DE WITTE n'a pas ce Milan.

Je l'ai signalé de Kisenyi (1.460 m.) (VAN SACEGHEM).

Subfam. HALIAEETINAE

63. — *Haliaeetus vocifer vocifer* DAUD.

Haliaeetus vocifer ap. SCHOUTEDEN (1), p. 233; — LÖNNBERG (1), p. 14; — SASSI (1), p. 360; — CHAPIN (1), p. 560.

Haliaeetus vocifer vocifer ap. GYLDENSTOLPE (1), p. 287.

Cuncuma vocifer ap. SCHOUTEDEN (5), p. 251; (6), p. 382.

M. DE WITTE a récolté deux exemplaires de l'Aigle hurleur :

N° 741. ♀. Ngoma (1460 m.), 17 juillet.

N° 1104. ♀. Rwindi (1.000 m.), 20-30 novembre. N. i. : « Monda ».

Le Dr VAN DEN BERGHE l'a de Bitshumbi (925 m.).

LÖNNBERG a cité cette espèce de Kasindi (920 m.) (ARRHENIUS); SASSI, du lac Édouard (GRAUER); GYLDENSTOLPE, de Ngoma (1.460 m.) (ses récoltes); moi-même, de Kabare (925 m.) et Kaniki (id.) (PILETTE), Kisenyi (1.460 m.) (VAN SACEGHEM), du Kivu (1.460 m.) (DERCHE, MOULRON), de Kisenyi (1.460 m.) (mes récoltes).

Subfam. AQUILINAE

64. — *Aquila Wahlbergi* SUND.

Hieraaetus Wahlbergi ap. SCHOUTEDEN (1), p. 232.

Aquila Wahlbergi ap. SCHOUTEDEN (5), p. 251.

M. DE WITTE n'a pas récolté cet Aigle.

Je l'ai cité du Kivu d'après les récoltes du Commandant DERCHE.

65. — **Aquila rapax rapax** TEMM.

Aquila rapax ap. SCHOUTEDEN (1), p. 232; — SALVADORI, Ann. Mus. Zool. Nap., IV, 10, p. 13 (1914).

Aquila rapax rapax ap. SCHOUTEDEN (6), p. 382; — CHAPIN (1), p. 566; — HARTERT, Vög. Pal. Faun, II, p. 1097 (1914).

M. DE WITTE n'a rapporté qu'un jeune individu de cet Aigle :

N° 817 : Munagana (2.000 m.), 17-26 août.

Le Colonel HACKARS l'a récolté à Rutshuru (1.285 m.) en décembre.

J'ai cité cet Aigle de la May ya Kwenda (1.200 m.) (PILETTE) et de Kisenyi (1.460 m.) (VAN SACREHEM); SALVADORI cite la vallée de la Rutshuru (1.000 m.) (Duchesse d'AOSTE); HARTERT, le pied du Sabinyo (GRAUER).

66. — **Polemaëtus bellicosus** DAUD.

Cette belle espèce n'a pas encore été citée de notre région.

Le Général DERCHE vient d'en offrir au Musée du Congo un exemplaire récolté jadis par lui à Ngoma (1.460 m.).

67. — **Hieraaëtus pennatus** GMEL.

M. DE WITTE n'a pas récolté cette espèce.

Le Musée du Congo possède un *Hieraaetus* que M. CHAPIN rapporte à cette espèce. Il provient du Nord du lac Kivu (1.460 m.) (DERCHE).

68. — **Hieraaëtus spilogaster** Bp.

Hieraaetus spilogaster ap. SCHOUTEDEN (6), p. 382.

M. DE WITTE n'a pas cette espèce.

Je l'ai mentionnée de Kisenyi (1.460 m.) (BASTIAENS) et de Nyundo (1.875 m.) (DOUCE).

69. — **Cassinaëtus africanus** CASS.

Cassinaetus africanus ap. SCHOUTEDEN (5), p. 251.

M. DE WITTE n'a pas cette espèce.

Je l'ai rapportée de Nya Muzinga (2.400 m.).

70. — **Lophaëtus occipitalis** DAUD.

Lophaetus occipitalis ap. LÖNNBERG (1), p. 14; — GYLDENSTOLPE (1), p. 286; — SCHOUTEDEN (5), p. 214; (6), p. 382; — CHAPIN (1), p. 584.

M. DE WITTE a rapporté plusieurs exemplaires de l'Aigle huppé :

N° 106. ♂. Rutshuru (1.285 m.), 2 décembre. N. i. : « Kasukusuku ».

N° 638. ♂. Rutshuru (1.285 m.), 23-31 mai. N. i. : « Tshanira ».

N° 765. ♂. Bitashimwa (1.950 m.), 1-3 août. N. i. : « Semusule ».

N° 919. ♀. Ruhengeri (1.800 m.), 29 septembre au 3 octobre. N. i. : « Semusule ».

LÖNNBERG l'avait cité de Rutshuru (1.285 m.) (ARRHENIUS); GYLDENSTOLPE, des plaines de la Rwindi et de la Rutshuru (1.000 m.) ainsi que des Volcans (ses récoltes); moi-même, du Kivu (1.460 m.) (DERCHE), de Kisenyi (1.460 m.) (VAN SACEGHEM), Busoro (DOUCE), Tshangerewe (BASTIAENS), et Lulenga (1.825 m.) (mes récoltes).

Subfam. CIRCAËTINAE

71. — *Circaëtus cinerascens* MULL.

Circaëtus cinerascens ap. GYLDENSTOLPE (1), p. 287; — SCHOUTEDEN (1), p. 251; (6), p. 382.

M. DE WITTE n'a pas cette espèce.

GYLDENSTOLPE l'a notée de Ngoma (1.460 m.) (ses récoltes) et moi-même de Murama (E. Kivu) (DOUCE).

72. — *Circaëtus pectoralis* SMITH.

M. DE WITTE n'a pas rapporté cette espèce.

M. CHAPIN me dit l'avoir notée à la Rwindi.

73. — *Terathopius ecaudatus* DAUD.

Helotarsus ecaudatus ap. LÖNNBERG (1), p. 14.

Terathopius ecaudatus ap. GYLDENSTOLPE (1), p. 287; — SCHOUTEDEN (5), p. 251; — CHAPIN (1), p. 592.

M. DE WITTE n'a pas récolté l'Aigle bateleur.

GYLDENSTOLPE l'a indiqué des plaines de la Rwindi et de la Rutshuru (1.000 m.) (ses récoltes); LÖNNBERG; de Kabare (925 m.) (ARRHENIUS); moi-même de Ngoma (1.460 m.) (mes récoltes). CHAPIN des environs des lacs Édouard et Kivu.

Subfam. CIRCINAE

74. — *Gymnogenys typicus typicus* SM.

Polyboroides typicus ap. REICHENOW (1), p. 260; — SCHOUTEDEN (1), p. 230.

Gymnogenys typicus ap. CHAPIN (1), p. 595.

Gymnogenys typicus typicus ap. SCHOUTEDEN (5), p. 250; (6), p. 381.

M. DE WITTE n'a pas récolté cette espèce.

M. GHESQUIÈRE l'a de Rutshuru, juin (♀).

REICHENOW l'a citée de Kisenyi (1.460 m.) (MECKLENBURG, STEGMANN); je l'ai notée de Ngoma (1.460 m.) (DERCHE), Kisenyi (1.460 m.) (BASTIAENS, COLBACK, VAN SACEGHEM), Busoro (DOUCE), et je l'ai personnellement observée à Kisenyi également (1.460 m.).

75. — **Circus macrourus** SM.

Circus macrourus ap. LÖNNBERG (1), p. 13; — GYLDENSTOLPE (1), p. 285; — CHAPIN (1), p. 599; — SCHOUTEDEN (5), p. 250; (6), p. 381.

M. DE WITTE a rapporté un exemplaire adulte de cette espèce :

N° 1106. ♂. Rwindi (1.000 m.), 20-30 novembre. N. i. : « Gatscha ».

LÖNNBERG l'a notée de Rutshuru (1.285 m.) (ARRHENIUS); GYLDENSTOLPE, de Ngoma (1.460 m.) (ses récoltes); moi-même, de Kisenyi (1.460 m.) (DOUCE).

76. — **Circus aeruginosus aeruginosus** LINN.

Circus aeruginosus ap. SCHOUTEDEN (1), p. 231.

Circus aeruginosus aeruginosus ap. SCHOUTEDEN (5), p. 250; — CHAPIN (1), p. 601.

M. DE WITTE n'a pas cette espèce.

Je l'ai citée de May ya Kwenda (1.200 m.) (PILETTE) et de Kisenyi (1.460 m.) (mes récoltes).

77. — **Circus pygargus** LINN.

Circus pygargus ap. SCHOUTEDEN (1), p. 231; — CHAPIN (1), p. 600.

M. DE WITTE n'a pas récolté cette espèce.

Je l'ai citée de Kasindi (920 m.) (BONNEVIE). Le Commandant DERCHE nous l'a envoyée de Ngoma (1.460 m.).

78. — **Circus ranivorus aequatorialis** STRES.

Circus ranivorus ap. SCHOUTEDEN (1), p. 231.

Circus ranivorus aequatorialis ap. CHAPIN (1), p. 603.

M. DE WITTE n'a pas cette espèce.

M. LIPPENS l'a récoltée à Ngesho (2.000 m.), 10 août (♀).

Je l'ai citée de Ngoma (1.460 m.) (DERCHE) et CHAPIN du N.-W. du lac Édouard (916 m.).

Subfam. **BUTEONINAE**79. — **Buteo oreophilus** HART. et NEUM.

Buteo oreophilus ap. HARTERT et NEUMANN, 1914; — SCHOUTEDEN (5), p. 250; (6), p. 382; — GYLDENSTOLPE (1), p. 286; — CHAPIN (1), p. 610.

M. DE WITTE n'a pas récolté cette Buse caractéristique de montagnes.

GYLDENSTOLPE l'a citée du Muhavura (3.000 m.) et du Sabinyo (2.500 m.) (ses récoltes); moi-même, de Kisenyi (1.460 m.) (DOUCE); HARTERT et NEUMANN citent notamment le pied du Sabinyo et le pied des Volcans entre la Kagera et le lac Kivu (GRAUER).

80. — *Buteo vulpinus vulpinus* GLOG.

Buteo desertorum ap. REICHENOW (1), p. 263; — SCHOUTEDEN (1), p. 233.

Buteo buteo vulpinus ap. SCHOUTEDEN (5), p. 250; (6), p. 382.

Buteo vulpinus vulpinus ap. CHAPIN (1), p. 611.

M. DE WITTE n'a pas récolté cette Buse.

REICHENOW l'a citée du Kivu (1.460 m.) (STEGMANN, MECKLENBURG); moi-même, du Kivu (DERCHE), de Kisenyi (1.460 m.) (VAN SACEGHEM).

81. — *Buteo rufofuscus augur* RÜPP.

Buteo augur ap. OGILVIE-GRANT (1), p. 315; (2), p. ...; — REICHENOW (1), p. 262; — SCHOUTEDEN (1), p. 232; — LÖNNBERG (1), p. 12; — SASSI (1), p. 359; — GYLDENSTOLPE (1), p. 285.

Buteo rufofuscus ap. SCHOUTEDEN (5), p. 250; (6), p. 381; — CHAPIN (1), p. 615.

M. DE WITTE a récolté divers exemplaires de la Buse commune :

N° 20. ♂. Rutshuru (1.285 m.), 5-7 décembre. N. i. : « Tshanira ».

N° 256. ♀. Mugunga (1.500 m.), 31 janvier au 3 février. N. i. : « Tshanira ».

N° 325. ♀. Nzulu (1.500 m.), 6-17 février au 3 février. id.

N° 766. ♂. Bitashimva (1.950 m.), 1-3 août au 3 février. id.

N° 672. ♀. Kibumba, Mikenno (2.300 m.), 7-10 octobre. id.

N° 671. ♀. id. id. id.

N° 688. ♀. Kibumba vers Bisoko, 11 juillet. N. i. : « Tshanira ».

Le Colonel HACKARS l'a récoltée à Rutshuru (1.285 m.), mars et avril, au Bweza (2.000 m.) (S.-E. de Rutshuru) en octobre, et au Kibumba (2.000 m.) en octobre également; M. GHESQUIÈRE, entre Rutshuru et Ngoma, 26 mars.

REICHENOW a cité cette Buse de Kisenyi (1.460 m.) (STEGMANN, MECKLENBURG), de Nyundo (1.865 m.), du Nord du Sabinyo et du N.-W. Ruanda (MECKLENBURG). GRANT, des Volcans (5.000 ft.) (CARRUTHERS); LÖNNBERG, de Rutshuru (1.285 m.) et de Kabare (925 m.) (ARRHENIUS); SASSI, de Kisenyi (1.460 m.) et de la plaine de la Rutshuru (1.000 m.) (GRAUER); GYLDENSTOLPE, de Ngoma (1.460 m.), de Tamohanga (2.000 m.) et de Lulenga (1.825 m.) (ses récoltes); moi-même, de Kisenyi (1.460 m.) et de la plaine de la Rutshuru (2.000 m.) (GRAUER), de Kibati (1.900 m.) (PILETTE), de Kisenyi (1.460 m.) (VAN SACEGHEM), de Nyundo (1.876 m.) (DOUCE), de Lulenga (1.825 m.) et Ngoma (1.460 m.) (mes récoltes).

Subfam. ACCIPITRINAE

82. — *Melierax gabar gabar* DAUD.

Micronisus gabar ap. SASSI (1), p. 359.

M. DE WITTE n'a pas cette espèce.

SASSI l'a citée de Kasindi (920 m.) (GRAUER).

83. — **Urotriorchis macrourus batesi** SWANN.

Urotriorchis macrourus ap. SCHOUTEDEN (1), p. 232.

M. DE WITTE n'a pas cette espèce.

Je l'ai citée du Kivu (1.460 m.), d'après les récoltes du Commandant DERCHE.

84. — **Astur tachiro sparsimfasciatus** RCHW.

Astur tachiro ap. SCHOUTEDEN (1), p. 231.

Astur tachiro sparsimfasciatus ap. SCHOUTEDEN (6), p. 381.

Astur tousseneli ssp. ap. SCHOUTEDEN (5), p. 250.

M. DE WITTE n'a pas récolté cette espèce.

Je l'ai citée de Ngoma (1.460 m.) (DERCHE) et de Lulenga (1.825 m.) (mes récoltes).

85. — **Astur melanoleucus** SM.

Accipiter melanoleucus ap. SCHOUTEDEN (6), p. 381.

M. DE WITTE a récolté un exemplaire de cette espèce :

N° 924. ♂. Ruhengeri (1.800 m.), 29 septembre au 3 octobre.

J'ai cité cet Oiseau de Ngoma (1.460 m.) (VAN SACEGHEM).

86. — **Accipiter ovampensis** GURN.

Accipiter rufiventris rufiventris ap. CHAPIN (1), p. 636; — SCHOUTEDEN (5), p. 250.

M. DE WITTE n'a pas cette espèce.

CHAPIN l'a citée du Nord du lac Kivu (1.460 m.), d'après les récoltes du Commandant DERCHE.

87. — **Accipiter rufiventris rufiventris** SM.

Accipiter rufiventris rufiventris ap. CHAPIN (1), p. 636; SCHOUTEDEN (5), p. 250.

M. DE WITTE a rapporté un exemplaire jeune de cet *Accipiter* :

N° 117. ♀. Rutshuru (1.285 m.), 30 décembre. N. i. : « Kabaya ».

CHAPIN a cité cette espèce de Rutshuru déjà (1.285 m.) (DERCHE). Je l'ai de plus indiquée de Kibati (1.900 m.) (mes récoltes).

Fam. **FALCONIDAE**

Les Falconides sont représentés dans notre faune par huit espèces. Trois ont été récoltées par M. DE WITTE.

88. — **Cerchneis naumanni naumanni** FLEISCH.

Falco naumanni naumanni ap. CHAPIN (1), p. 640

Cerchneis tinnunculus ap. SCHOUTEDEN (1), p. 234.

M. DE WITTE n'a pas récolté ce Faucon.

CHAPIN l'a cité du Nord du lac Kivu (1.460 m.) (DERCHE). J'avais noté cet exemplaire sous le nom *tinnunculus*.

89. — **Cerchneis tinnunculus rufescens** SWAINS.

Cerchneis tinnunculus carlo ap. REICHENOW (1), p. 264; — SCHOUTEDEN (1), p. 235.

Falco tinnunculus ap. SCHOUTEDEN (5), p. 252; (6), p. 382.

Cerchneis tinnunculus rufescens ap. CHAPIN (1), p. 643

M. DE WITTE a récolté un exemplaire de cette espèce :

N° 1106. ♂. Riv. Rwindi (1.000 m.), 20-30 novembre. N. i. : « Gatsha ».

REICHENOW a cité cette espèce de Kisenyi (1.460 m.); je l'ai indiquée de la même localité (VAN SACEGHEM). CHAPIN et moi-même avons, de plus, mentionné Ngoma (1.460 m.) (DERCHE).

90. — **Dissodectes ardosiaceus** BONN. et VIEILL.

Cerchneis ardosiaceus ap. SCHOUTEDEN (1), p. 234.

Falco ardosiaceus ap. SCHOUTEDEN (5), p. 251.

Dissodectes ardosiaceus ap. CHAPIN (1), p. 647.

M. DE WITTE n'a pas cette espèce.

Je l'ai citée du lac Kivu (1.460 m.) (DERCHE).

91. — **Tinnunculus ruficollis ruficollis** SM.

Falco ruficollis ap. SCHOUTEDEN (1), p. 234; — SASSI (1), p. 360; — SCHOUTEDEN (5), p. 252.

M. DE WITTE n'a pas cette espèce.

SASSI l'a signalée de Kisenyi (1.460 m.) (GRAUER). Je l'ai notée du Kivu d'après les récoltes du Commandant DERCHE.

92. — **Falco cuvierii** SM.

Falco cuvierii ap. SCHOUTEDEN (6), p. 382; — CHAPIN (1), p. 651.

M. DE WITTE n'a pas cette espèce.

Le Colonel HACKARS l'a récoltée à Rutshuru (1.285 m.), avril.

M. LIPPENS l'a rapportée de l'embouchure de la Semliki (920 m.), 5 décembre (♀).

Je l'ai citée de Kisenyi (1.460 m.) (BASTIAENS, VAN SACEGHEM) et CHAPIN du lac Kivu (DERCHE) et du N.-W. du lac Édouard (920 m.) (ses récoltes). M. VAN SACEGHEM vient encore de nous l'envoyer de Kisenyi (1.460 m.).

93. — **Falco subbuteo subbuteo** LINN.

Falco subbuteo ap. REICHENOW (1), p. 264; — SCHOUTEDEN (1), p. 234; (6), p. 382; — CHAPIN (1), p. 651.

M. DE WITTE a rapporté un exemplaire de ce *Falco* :

N° 1080. ♀. Rivière Rwindi (1.000 m.), 20-30 novembre. N. i. : « Mutsha ».

REICHENOW l'a cité de Kisenyi (1.460 m.) (MECKLENBURG); moi-même, de Kisenyi (1.460 m.) également (VAN SACEGHEM) et de Kibati (1.900 m.) (PILETTE).

94. — **Falco biarmicus biarmicus** TEMM.

Falco biarmicus tanypterus ap. SCHOUTEDEN (1), p. 234.

Falco biarmicus ap. SASSI (1), p. 360; — SCHOUTEDEN (6), p. 382.

Falco biarmicus biarmicus ap. CHAPIN (1), p. 652; — HARTERT (3), p. 177.

M. DE WITTE a rapporté un exemplaire de ce *Falco* :

N° 809. ♂. Munagana (2.000 m.), 17-21 août. N. i. : « Mutsha ».

M. LIPPENS en a récolté un à Bitshumbi (925 m.), 11 janvier. M. GHESQUIÈRE l'a de Rutshuru, mai et juin (♂ ♀).

SASSI a cité cette espèce de Kisenyi (1.460 m.) (GRAUER); moi-même du Nord du lac Kivu (DERCHE) et de Kisenyi (1.460 m.) (VAN SACEGHEM).

95. — **Falco peregrinus perconfusus** COLL. et HART.

Falco peregrinus minor ap. GYLDENSTOLPE (1), p. 288.

Falco subbuteo p.p. ap. SCHOUTEDEN (1), p. 234.

Falco peregrinus perconfusus ap. CHAPIN (1), p. 656.

M. DE WITTE n'a pas récolté cette espèce.

GYLDENSTOLPE l'a trouvée au volcan Nzuru (1.500 m.). Le Commandant DERCHE l'a récoltée au Nord du lac Kivu, et notamment à Ngoma (1.460 m.).

Fam. **NUMIDIDAE**

Deux espèces de Pintades sont connues de notre région; l'une d'elles est représentée par deux formes, très voisines du reste.

96. — **Guttera Eduardi Sethsmithi** NEUM.

Aucune Pintade huppée n'a encore été signalée de notre région.

M. DERSCHIED m'a indiqué, jadis, en avoir aperçu en forêt près de Rutshuru (1.285 m.). M. CHAPIN me dit en avoir précisément trouvé une plume en la même région.

Je noterai ici que c'est évidemment par erreur que l'exemplaire d'*Acrylium vulturinum* que j'ai jadis (SCHOUTEDEN [1], p. 228) signalé de Karemi d'après les récoltes du D^r BAYER portait cette indication de localité. L'espèce ne se rencontre pas au Congo belge.

97. — *Numida meleagris toruensis* NEUM.

Numida ptilorhyncha toruensis ap. LÖNNBERG (1), p. 12.

Numida meleagris toruensis ap. CHAPIN (1), p. 679.

D'après CHAPIN cette forme ne se trouverait qu'au Nord du lac Édouard, tandis qu'au Sud existe la forme *intermedia*.

LÖNNBERG a cité cette Pintade de Kasindi (926 m.) (ARRHENIUS). M. LIPPENS l'a précisément récoltée à la Semliki, 21 décembre (♀).

98. — *Numida meleagris intermedia* NEUM.

Numida ptilorhyncha toruensis ap. SCHOUTEDEN (1), p. 228.

Numida intermedia ap. SCHOUTEDEN (1), p. 228.

Numida meleagris intermedia ap. CHAPIN (1), p. 680.

M. DE WITTE a rapporté un seul exemplaire de cette Pintade :

N° 1114. ♀. Près Tshambi (975 m.), 20-30 novembre. N. i. : « Kiginda ».

Le Colonel HACKARS l'a de Rutshuru, 20 avril.

J'ai cité cette espèce de Burunga (1.900 m.) (DERCHE), de Kaniki (925 m.) et d'Ivi (PILETTE) (1.000 m.). J'en ai vu des exemplaires près de Rutshuru (1.285 m.). CHAPIN l'a récoltée à Kitehe, au N.-E. de la plaine de la Rutshuru.

Fam. PHASIANIDAE

Sept espèces de *Phasianidae* me sont connues de la faune de l'Édouard-Kivu. M. DE WITTE n'en a récolté que trois.

99. — *Excalfactoria adansoni* VERR.

Excalfactoria adansoni ap. REICHENOW (1), p. 260; — GYLDENSTOLPE (1), p. 318.

M. DE WITTE n'a pas rapporté cette Caille.

REICHENOW l'a notée de Kisenyi (1.460) (STEGMANN); GYLDENSTOLPE, de Ngoma (1.460 m.) (ses récoltes); moi-même, de Ngoma (1.460 m.) et Nya Muzinga (2.300 m.) (mes récoltes).

100. — *Coturnix coturnix africana* TEMM. SCL.

Coturnix coturnix africana ap. REICHENOW (1), p. 259; — SCHOUTEDEN (6), p. 381.

M. DE WITTE n'a pas cette espèce.

REICHENOW l'avait citée de Kahama, au Sud du Karisimbi (STEGMANN). Je l'ai observée à Nya Muzinga (2.300 m.).

101. — **Coturnix delegorguei** DELEG.

Coturnix delegorguei ap. SCHOUTEDEN (5), p. 248; (7), p. 401.

M. DE WITTE n'a pas cette espèce.

J'ai signalé cette espèce du camp de la Rwindi (1.000) (BURGEON), ainsi que de Nya Muzinga (2.300 m.) (moi-même).

102. — **Fracolinus levallanti kikuyuensis** OG.-GRANT.

Fracolinus mulemae ap. REICHENOW (1), p. 259.

Fracolinus levallanti mulemae ap. SCHOUTEDEN (5).

M. DE WITTE n'a pas récolté cette espèce.

REICHENOW l'a notée du Nord du Sabinyo (MECKLENBURG), CHAPIN du Nord du Muhavura (HELLER) et des environs de Nouveau Kasindi (ses récoltes).

103. — **Fracolinus squamatus zappeyi** MEARNS.

Fracolinus schuetti ap. REICHENOW (1), p. 259.

Fracolinus squamatus schuetti ap. SCHOUTEDEN (5), p. 248; (6), p. 381.

Fracolinus squamatus zappeyi ap. FRIEDMANN (1), p. 751; — CHAPIN (1), p. 709; — SCHOUTEDEN (7), p. 401.

M. DE WITTE n'a rapporté qu'un exemplaire de ce Francolin :

N° 197. ♂. Mugunga (1.500 m.), 22-27 janvier. N. i. : « Kwali ».

M. GHESQUIÈRE l'a récolté à Rutshuru (1.285 m.), janvier (♀).

REICHENOW a cité cette espèce de Kisenyi (1.460 m.) (STEGMANN); FRIEDMANN, de Kibati (1.000 m.) (Harvard Expedition); moi-même, de Kibati (1.900 m.) également (mes récoltes), de Kisenyi (1.460 m.) (VAN SACEGHEM), et de Nyarusambo (1.900 m.) (BURGEON). CHAPIN l'a notée à Lulenga (1.825 m.) et Burunga (1.900 m.).

104. — **Fracolinus nobilis nobilis** RCHW.

Fracolinus nobilis ap. REICHENOW (1), p. 258; (8), p. 627; — GYLDENSTOLPE (1), p. 317; — SCHOUTEDEN (5), p. 248; (15), p. (45); — CHAPIN (1), p. 710; — GRANT (1), p. 582.

M. DE WITTE n'a qu'un exemplaire de cette espèce si typique :

N° 715. ♂. Kabara, Mikeno (3.200 m.), 15-23 juillet.

REICHENOW l'a décrite du Sabinyo (3.800 m.) (MECKLENBURG); GYLDENSTOLPE l'a notée au Sabinyo (2.600 m.) et au Mikeno (3.400 m.) (ses récoltes); je l'ai récoltée à Burunga (1.900 m.); CHAPIN l'a observée au Mikeno et au Kari-simbi; et PITMAN l'a notée au Muhavura.

105. — **Pternistes afer nyanzae** CON.

Pternistes cranchi cranchi ap. SCLATER, in Syst. Avium.

Pternistes cranchi ap. REICHENOW (1), p. 257; — SCHOUTEDEN (1), p. 229; — LÖNNBERG (1), p. 12; — SASSI (6), p. 348.

Pternistes cranchi cranchi ap. GYLDENSTOLPE (1), p. 318; — SCHOUTEDEN (5), p. 248; (6), p. 381.

Pternistes afer nyanzae ap. CHAPIN (1), p. 715.

Quatre exemplaires se trouvent dans la collection de M. DE WITTE.

N° 816. ♀. Munagana (2.000 m.), 17-26 août. N. i. : « Kwali ».

N° 847. ♀. Burambi, Muhavura (2.325 m.), 12 septembre. N. i. : « Kwali ».

N° 927. ♀. id. id. id.

N° 1217. ♂. Kibga (2.400 m.), vers Visoke, 7-19 février.

M. GHESQUIÈRE l'a de Rutshuru, 18 janvier.

REICHENOW a cité cet Oiseau de Kisenyi (1.460 m.) (STEGMANN, MECKLENBURG), de la plaine de la Rutshuru (1.000 m.) et de Kasindi (920 m.) (MECKLENBURG); GYLDENSTOLPE a cité Ngoma (1.460 m.), Tamohanga (1.800 m.), le Muhavura (2.500 m.), le Sabinyo (2.300 m.) (ses récoltes); SASSI, Kisenyi (1.460 m.) et Kasindi (925 m.) (GRAUER); LÖNNBERG, Rutshuru? (ARRHENIUS); moi-même, Kalegela (1.000 m.) et Kabare (925 m.) (PILETTE), Kisenyi (1.460 m.) (BASTIAENS), Ngoma (1.460 m.) (mes récoltes). M. BURGEON l'a récolté à la Rwindi (1.000 m.).

Fam. **TURNICIDAE**

Aucun des deux Turnicides déjà signalés de notre région n'a été récolté par M. DE WITTE.

106. — **Turnix sylvatica lepurana** SM.

Turnix lepurana ap. REICHENOW (1), p. 249; — SCHOUTEDEN (1), p. 222.

M. DE WITTE n'a pas cette espèce.

Le Colonel HACKARS en a récolté un exemplaire à Kabare (925 m.) octobre (♀).

Je l'ai signalée déjà de Kabare (925 m.) (PILETTE). REICHENOW l'a notée de la rive Nord du lac Édouard (MECKLENBURG).

107. — **Turnix nana** SUND.

Turnix nana ap. GYLDENSTOLPE (1), p. 313; — CHAPIN (1), p. 723

M. DE WITTE n'a pas récolté cette espèce.

GYLDENSTOLPE l'a notée à Kasindi (925 m.); CHAPIN dans la plaine de la Rutshuru (2.000 m.) et entre Kasindi et Katwe.

Fam. **RALLIDAE**

Cette famille est représentée par huit espèces dans notre faune. Toutefois, six d'entre elles seulement ont été récoltées jusqu'à présent. M. DE WITTE en a rapporté trois.

Subfam. **RALLINAE**108. — **Limnocorax flavirostra** SW.

Limnocorax niger ap. REICHENOW (1), p. 246; — SCHOUTEDEN (1), p. 221; — SASSI (1), p. 335; — GYLDENSTOLPE (1), p. 303.

Limnocorax flavirostra ap. SCHOUTEDEN (5), p. 249.

M. DE WITTE a rapporté trois exemplaires de ce Rale :

N° 348. ♀. Lac Magera (2.000 m.), 2-6 mars. N. i. : « Ngoko na Maji ».

N° 349. ♂. id. id. id.

N° 1008. ♂. May ya Moto (950 m.), 5-15 novembre.

M. LIPPENS en a un exemplaire de Kisenyi (1.460 m.), 19 janvier (♀).

REICHENOW a cité cette espèce du lac Édouard (925 m.), LÖNNBERG, de Rutshuru (1.285 m.) (ARRHENIUS); GYLDENSTOLPE, du lac Édouard (916 m.) (ses récoltes); SASSI, du même lac (GRAUER); moi-même, de Lulenga (1.825 m.) et de Ngoma (1.460 m.) (mes récoltes), et de Kabare (925 m.) (PILETTE).

109. — **Crex crex** LINN.

Crex rex ap. OGLVIE-GRANT (1), p. 316; (2), p. 446; — REICHENOW (1), p. 248; — SCHOUTEDEN (5), p. 249.

M. DE WITTE n'a pas récolté notre Rale d'Europe.

OGLVIE-GRANT l'a cité du Kivu d'après les récoltes de CARRUTHERS.

110. — **Crexopsis egregia** PET.

Crexopsis egregia ap. SCHOUTEDEN (1), p. 221; (6), p. 381.

M. DE WITTE n'a pas récolté cette espèce.

Je l'ai signalée du lac Édouard (916 m.) (BONNEVIE) et de Kisenyi (1.460 m.) (VAN SACEGHEM).

111. — **Sarothrura pulchra centralis** NEUM.

M. DE WITTE n'a pas rapporté cette espèce.

M. CHAPIN me dit l'avoir entendue dans les plaines du lac Édouard.

112. — *Sarothrura elegans reichenowi* SHPE.

M. DE WITTE n'a pas cette espèce.

M. CHAPIN l'a entendue à l'Est du village Bilumma, en région de la rivière Rwindi (1.000 m.).

Subfam. GALLINULINAE

113. — *Gallinula chloropus meridionalis* BREHM.

Gallinula chloropus brachyptera ap. GYLDENSTOLPE (1), p. 303; — SCHOUTEDEN (6), p. 381.

M. DE WITTE a rapporté un exemplaire de la Poule d'eau :

N° 356. ♀. Lac Magera (2.000 m.), 2-6 mars.

M. LIPPENS en a rapporté un autre du lac Bita (1.725 m.), 28 août (♂).

GYLDENSTOLPE a noté l'espèce au lac Édouard (925 m.), et je l'ai indiquée de Ruhengeri (1.800 m.) (DOUCE).

114. — *Porphyrio madagascariensis* LATH.

Porphyrio porphyrio ap. SCHOUTEDEN (1), p. 221; — LÖNNBERG (1), p. 7; — SASSI (1), p. 354.

Porphyrio madagascariensis ap. GYLDENSTOLPE (1), p. 303.

M. DE WITTE n'a pas récolté la Poule Sultane.

LÖNNBERG l'a citée du lac Édouard (916 m.) (ARRHENIUS); SASSI également (GRAUER); GYLDENSTOLPE la note dans le Sud du même lac (ses récoltes); moi-même j'ai indiqué Kabare d'après les récoltes de PILETTE (925 m.).

Subfam. FULICINAE

115. — *Fulica cristata* GMEL.

Fulica cristata ap. REICHENOW (1), p. 249; — SCHOUTEDEN (1), p. 222; (5), p. 249; (6), p. 381; — LÖNNBERG (1), p. 7; — GYLDENSTOLPE (1), p. 303.

M. DE WITTE a rapporté trois exemplaires du Foulque :

N° 350. ♀. Lac Magera (2.000 m.), 2-6 mars.

N° 351. ♀. id. id.

N° 352. ♀. id. id.

M. LIPPENS l'a récolté au lac Nyakibugu (2.300 m.), 24 mars (♂). M. GHESQUIÈRE à Rutshuru (1.285 m.), 15 avril (♀), ainsi qu'entre Ruhengeri et Kisenyi, 17 mai (♀).

LÖNNBERG a cité le Foulque de Rutshuru (1.285 m.) (ARRHENIUS); REICHENOW, du lac Bulero (1.860 m.) (MECKLENBURG); GYLDENSTOLPE, du Sud du lac Édouard (916 m.) (ses récoltes); moi-même, du lac Ngando (2.400 m.)

(mes récoltes); de Kisenyi (1.400 m.), des lacs Mokoto (1.750 m.) et de Kibati (1.900 m.) (PILETTE). Le D^r VAN SACEGHEM vient de nous en envoyer un exemplaire de Kisenyi (1.460 m.).

Fam. GRUIDAE

Une seule espèce de Grue couronnée s'observe dans la région Kivu-Édouard. Elle y est fréquente, dans la partie méridionale principalement.

116. — *Balearica regulorum gibbericeps* RCHW.

Balearica gibbericeps ap. LÖNNBERG (1), p. 7.

Balearica regulorum gibbericeps ap. SCHOUTEDEN (1), p. 220; — GYLDENSTOLPE (1), p. 297; — DERSCHIED (1), p. (52); — SCHOUTEDEN (5), p. 249; (6), p. 381.

M. DE WITTE n'a pas récolté la Grue couronnée.

Le D^r VAN DEN BERGHE en a rapporté un exemplaire de la Rwindi (1.000 m.).

LÖNNBERG l'a citée de Rutshuru (1.285 m.) (ARRHENIUS); GYLDENSTOLPE, de Lulenga (1.825 m.) (ses récoltes); DERSCHIED, de Bobandana et Kisenyi (GILLÈS DE PELICHY); moi-même, de Kibati (1.900 m.), d'entre Kisenyi et la Mutura (2.000 m.) (mes récoltes), ainsi que de Kalegela (1.000 m.) et Kabare (925 m.) (PILETTE), et de Kisenyi (1.460 m.) (BASTIAENS, VAN SACEGHEM).

Fam. OTITIDAE

Une seule espèce d'Outarde se rencontre dans notre région. Elle n'y est pas rare.

117. — *Lissotis melanogaster melanogaster* RPP.

Otis melanogaster ap. REICHENOW (1), p. 247; — LÖNNBERG (1), p. 7.

Lissotis melanogaster ap. GYLDENSTOLPE (1), p. 298; — SCHOUTEDEN (5), p. 249; (6), p. 380.

M. DE WITTE a deux exemplaires de cette Outarde :

N° 1049. ♀. Katanda (925 m.), 13 novembre.

N° 1107. ♂. id. 20-30 novembre.

M. LIPPENS en a un exemplaire de la Semliki, 4 septembre.

REICHENOW l'a citée de la plaine de la Rutshuru (1.000 m.) (MECKLENBURG); LÖNNBERG, de Rutshuru (1.285 m.) (ARRHENIUS); GYLDENSTOLPE, de Ngoma (1.460 m.) et de la plaine de la Rutshuru (1.000 m.) (ses récoltes); moi-même, de la plaine du lac Édouard (925 m.) (BONNEVIE), de Kisenyi (1.460 m.) (BASTIAENS) et de l'Ouest de Ngoma (1.460 m.) (mes récoltes).

Fam. **BURHINIDAE**

Cette famille est représentée par une seule espèce dans notre région.

118. — **Oedicnemus vermiculatus vermiculatus** CAB.

Oedicnemus vermiculatus ap. REICHENOW (1), p. 245; — LÖNNBERG (1), p. 6; — SCHOUTEDEN (1), p. 219; — SASSI (1), p. 357.

Burhinus vermiculatus ap. GYLDENSTOLPE (1), p. 298.

Oedicnemus vermiculatus vermiculatus ap. SCHOUTEDEN (5), p. 246.

M. DE WITTE n'a pas récolté cette espèce.

M. LIPPENS l'a de la Rwindi (1.000 m.), 17 avril (♀) et de Bitshumbi (925 m.), 12 avril (♂).

REICHENOW l'a citée du lac Édouard (916 m.) (MECKLENBURG) et de Kisenyi (1.460 m.) (id.); SASSI, de Kisenyi (1.460 m.) et du lac Édouard également (916 m.) (GRAUER); LÖNNBERG, de Rutshuru (1.285 m.) (ARRHENIUS); OGILVIE-GRANT, du lac Édouard (CARRUTHERS); GYLDENSTOLPE également (916 m.) (ses récoltes); et moi-même, j'ai noté le lac Édouard S. d'après les récoltes de M. PILETTE, et Ngoma (1.460 m.) d'après les miennes.

Fam. **JACANIDAE**

Une seule espèce de Jacanides a été signalée de l'Édouard-Kivu. Une deuxième doit très vraisemblablement s'y rencontrer également.

119. — **Actophilornis africanus** GM.

Actophilus africanus ap. REICHENOW (1), p. 248; — SCHOUTEDEN (1), p. 220; — LÖNNBERG (1), p. 7; — SASSI (1), p. 356; — SCHOUTEDEN (6), p. 380; — GYLDENSTOLPE (1), p. 299.

M. DE WITTE n'a pas récolté ce Parra.

Le Colonel HACKARS l'a rapporté du Sud du lac Édouard (925 m.), 10 juin.

REICHENOW l'a cité du lac Édouard (916 m.) et du lac Luhondo (1.800 m.) (MECKLENBURG); LÖNNBERG, du lac Édouard, et en particulier de Kabare (925 m.) (ARRHENIUS); SASSI, du lac Édouard (916 m.) également (GRAUER); moi-même, je l'ai indiqué du lac Édouard (BONNEVIE), de Kabare (PILETTE), de Kisenyi (1.460 m.) (BASTIAENS); et GYLDENSTOLPE de la rive W. du lac Édouard : Warma (916 m.) (ses récoltes).

120. — **Microparra capensis** SM.

Microparra capensis ap. GYLDENSTOLPE (1), p. 299.

Cette espèce se trouvera certainement dans notre région; GYLDENSTOLPE l'a récoltée au lac Chahafi (Ruanda anglais).

Fam. **ROSTRATULIDAE**

Une seule espèce représente cette famille. Elle n'a pas été récoltée par M. DE WITTE.

121. — **Rostratula benghalensis benghalensis** LINN.

M. DE WITTE n'a pas rapporté cette espèce, non encore citée de notre région.

M. LIPPENS l'a récoltée à Bitshumbi (916 m.), 18 avril et 22 mai (♂ ♀).

M. CHAPIN l'a observée à Kabare (925 m.).

Fam. **CHARADRIIDAE**

Vingt-six espèces de Charadriides me sont connues de la région Édouard-Kivu : la zone de l'Édouard est particulièrement riche, en raison même des habitats si propices qu'elle offre à ces Oiseaux. Dix de ces espèces ont été récoltées par M. DE WITTE.

Subfam. **CHARADRIINAE**122. — **Charadrius (Helenaegialus) pecuarius pecuarius** TEMM.

Charadrius varius ap. SASSI (1), p. 354; — SCHOUTEDEN (1), p. 217; — LÖNNBERG (1), p. 5.

M. DE WITTE n'a pas récolté cette espèce.

Elle a été rapportée par M. LIPPENS de Bitshumbi (916 m.), 5 et 13 janvier (♂ ♀).

SASSI l'a citée du lac Édouard (GRAUER); moi-même, de Kabare (925 m.) (PILETTE).

123. — **Charadrius (Charadrius) marginatus mechowii** CAB.

Charadrius alexandrinus tenellus ap. NEUMANN (6), p. 214.

M. DE WITTE n'a pas cette espèce.

NEUMANN l'a citée de Kisenyi (STEGMANN).

124. — **Charadrius (Charadrius) hiaticula tundrae** LOWE

Charadrius hiaticula ap. LÖNNBERG (1), p. 5; — SCHOUTEDEN (1), p. 217.

M. DE WITTE n'a pas récolté cette espèce.

M. LIPPENS l'a rapportée de Lemera (916 m.), 2 avril (♀), du lac Édouard,

18 janvier (♀), de la Talya (916 m.), 21 novembre (♀), de Bitshumbi (916 m.), 18 avril.

LÖNNBERG l'a citée de Kabare (925 m.) (ARRHENIUS), localité d'où je l'ai indiquée également (PILETTE). SASSI a simplement noté : lac Édouard (916 m.) (GRAUER).

125. — **Charadrius (Afroxyelus) tricollaris tricollaris** VIEILL.

Charadrius tricollaris ap. REICHENOW (1), p. 243.

M. DE WITTE a récolté quatre exemplaires de cet Oiseau :

N° 911. ♀. Ruhengeri (1.800 m.), 29 septembre au 3 octobre.

N° 999. ♀. May ya Moto (950 m.), 5-15 novembre.

N° 1015. ♀. id. id.

N° 1324. ♀. Lac Ngando (2.400 m.), 5-9 mars.

M. LIPPENS a rapporté cette espèce du lac Ngando (2.400 m.), juillet (♂).

REICHENOW l'a citée de Kasindi (920 m.) (MECKLENBURG).

126. — **Charadrius (Eupodella) asiaticus asiaticus** PALL.

Ochodromus asiaticus ap. LÖNNBERG (1), p. 6.

Charadrius asiaticus ap. SCHOUTEDEN (5), p. 249.

Ochodromus asiaticus asiaticus ap. GYLDENSTOLPE (1), p. 300.

M. DE WITTE n'a pas rapporté cette espèce.

M. LIPPENS l'a de la Rwindi, 16 février (1.000 m.).

GYLDENSTOLPE l'a notée de la passe Muhavura-Sabinyo (2.600 m.) (ses récoltes); LÖNNBERG, du lac Édouard (916 m.) (ARRHENIUS); moi-même de Ngoma (1.460 m.) (mes récoltes).

Subfam. VANELLINAE

127. — **Stephanibyx lugubris** LESS.

Stephanibyx lugubris ap. GYLDENSTOLPE (1), p. 301.

Stephanibyx inornatus ap. LÖNNBERG (1), p. 6.

M. DE WITTE n'a rapporté qu'un exemplaire de cette espèce :

N° 1018. ♂. May ya Moto (950 m.), 5-15 novembre.

M. LIPPENS l'a récoltée à Kamande (916 m.), 9 avril et 16 novembre (♀ ♀), et à la Rwindi (1.000 m.), 13 février (♂).

GYLDENSTOLPE l'a citée, ainsi que LÖNNBERG, du lac Édouard (916 m.) (GYLDENSTOLPE, ARRHENIUS).

128. — **Stephanibyx coronatus coronatus** BODD.

Stephanibyx coronatus ap. GYLDENSTOLPE (1), p. 300; — SCHOUTEDEN (7), p. 401.

M. DE WITTE n'a pas cette espèce.

GYLDENSTOLPE l'a citée du lac Édouard et notamment de Kabare (925 m.) (ses récoltes); je l'ai indiquée de la Rwindi (1.000 m.) (BURGEON).

Le Colonel HACKARS l'a du Sud du lac Édouard (916 m.) octobre.

M. LIPPENS l'a rapportée de Bitshumbi (916 m.), 13 avril (♀) et de la Semliki (916 m.), 13 décembre (♀).

129. — **Hoplopterus spinosus** LINN.

Hoplopterus spinosus ap. REICHENOW (1), p. 244; — SCHOUTEDEN (1), p. 218; — SASSI (1), p. 355; — LÖNNBERG (1), p. 6; — GYLDENSTOLPE (1), p. 301.

M. DE WITTE a rapporté un exemplaire de cet Oiseau :

N° 1045. ♀. May ya Moto (950 m.), 5-15 novembre.

Le Colonel HACKARS l'a de Kamande (916 m.), octobre. Le D^r VAN DEN BERGHE, de Kamande (916 m.), octobre. REICHENOW a cité cette espèce du lac Édouard (916 m.) (MECKLENBURG); GYLDENSTOLPE (ses récoltes); SASSI (GRAUER) et moi-même (BONNEVIE, GRAUER), également; LÖNNBERG a noté le lac Édouard aussi, et notamment Kabare (925 m.) et Kasindi (920 m.) (ARRHENIUS); j'ai indiqué Kabare (925 m.) d'après les récoltes de M. PILETTE, et Kaniki (916 m.) d'après celles de M. BONNEVIE.

M. LIPPENS l'a rapportée de la Semliki (916 m.), 29 décembre (♂) et de Kamande (916 m.), 15 novembre (♀).

130. — **Afribyx senegallus lateralis** SM.

Lobivanellus lateralis ap. REICHENOW (1), p. 244; — SCHOUTEDEN (1), p. 218; — SASSI (1), p. 355.

Lobivanellus senegallus ap. LÖNNBERG (1), p. 6.

Lobivanellus senegallus lateralis ap. GYLDENSTOLPE (1), p. 301.

Afribyx senegallus lateralis ap. SCHOUTEDEN (5), p. 248; (6), p. 380.

M. DE WITTE a rapporté deux exemplaires de cette espèce :

N° 808. ♂. Munagana (2.000 m.), 17-26 août.

N° 1044. ♀. May ya Moto (950 m.), 5-15 novembre.

M. LIPPENS l'a de Bitshumbi (916 m.), 17 avril (♀), et de la Semliki (916 m.).

REICHENOW a cité l'espèce des Volcans du Ruanda Nord (MECKLENBURG); LÖNNBERG, de Rutshuru (1.285 m.) (ARRHENIUS); GYLDENSTOLPE, des plaines au Sud du lac Édouard (1.000 m.) (ses récoltes); SASSI, du lac Édouard (916 m.) (GRAUER); moi-même, je l'ai notée à Ngoma (1.460 m.) et je l'ai citée du lac Édouard (916 m.) (BONNEVIE).

131. — **Xiphidiopterus albiceps** GLD.

Xiphidiopterus albiceps ap. SCHOUTEDEN (5), p. 248.

M. DE WITTE n'a pas cette espèce.

Je l'ai notée à Kisenyi (1.460 m.).

132. — **Hemiparra crassirostris hybrida** RCHW.

Hemiparra crassirostris ap. REICHENOW (1), p. 243; — SASSI (1), p. 345; — SCHOUTEDEN (1), p. 218; (5), p. 243; (6), p. 380.

Hemiparra crassirostris hybrida ap. LÖNNBERG (1), p. 6.

M. DE WITTE n'a pas cet Oiseau.

Le Colonel HACKARS l'a récolté à Bitshumbi (916 m.); octobre (♀).

M. LIPPENS l'a de Kamande (916 m.), 19 avril (♂), et de Lemera (916 m.), 2 avril (♂), REICHENOW a cité cette espèce de Kasindi (920 m.) et du lac Mohasi (MECKLENBURG); LÖNNBERG, de Kabare (925 m.) (ARRHENIUS); SASSI, du lac Édouard (916 m.) (GRAUER); moi-même, de Kabare (925 m.) (PILETTE).

Subfam. **RECURVIROSTRINAE**133. — **Himantopus himantopus** LINN.

Himantopus himantopus ap. LÖNNBERG (1), p. 7; — GYLDENSTOLPE (1), p. 300; — SCHOUTEDEN (1), p. 219; — SASSI (1), p. 356.

M. DE WITTE a récolté un unique exemplaire de cette espèce :

N° 104. ♂. May ya Moto (950 m.), 5-15 novembre.

Le Colonel HACKARS l'a rapportée du lac Édouard (916 m.), 15 juin.

GYLDENSTOLPE a cité cette espèce du lac Édouard (916 m.) (ses récoltes); SASSI, également (GRAUER); LÖNNBERG, de même, et notamment de Kabare (925 m.) (ARRHENIUS); moi-même, j'ai cité Kabare (925 m.) d'après les récoltes de M. PILETTE, le lac Édouard (916 m.) d'après celles de M. BONNEVIE.

Subfam. **EROLIINAE**134. — **Pisobia minuta** LEISL.

Tringa minuta ap. REICHENOW (1), p. 246.

M. DE WITTE a récolté deux exemplaires de cet Oiseau :

N° 1000. ♀. May ya Moto (950 m.), 5-15 novembre.

N° 1023. ♀. id. id.

M. LIPPENS l'a rapporté de Kianga (925 m.), 4 mars (♀) et de la Talya (916 m.), 3 novembre (♀).

REICHENOW l'avait indiqué du lac Édouard (916 m.) (MECKLENBURG).

135. — **Pisobia temmincki** LEISL.

M. DE WITTE n'a pas cette espèce, non encore signalée de notre région. Elle a été récoltée par M. LIPPENS à Bitshumbi (916 m.), 18 avril.

136. — **Erolia testacea** PALL.

Tringa ferruginea ap. SCHOUTEDEN (1), p. 220.

Tringa subarquata ap. LÖNNBERG (1), p. 6.

M. DE WITTE n'a pas cette espèce.

M. LIPPENS l'a récoltée à Bitshumbi (916 m.), 14-15 janvier (♂ ♀) et à la rivière Talya (916 m.), novembre (♀).

J'ai cité cet *Erolia* de Kabare (925 m.) (PILETTE); LÖNNBERG l'a indiqué du lac Édouard (916 m.) (ARRHENIUS).

137. — **Philomachus pugnax** LINN.

Pavoncella pugnax ap. LÖNNBERG (1), p. 7.

Totanus pugnax ap. SCHOUTEDEN (1), p. 219.

M. DE WITTE n'a pas cette espèce.

Le Colonel HACKARS l'a récoltée à Kabare (925 m.), octobre.

M. LIPPENS l'a rapportée de Lemera (916 m.), 2 avril (♀).

J'ai cité déjà le *Philomachus* de Kabare (925 m.) (PILETTE) comme l'a aussi fait LÖNNBERG, d'après les récoltes d'ARRHENIUS.

Subfam. TRINGINAE

138. — **Actitis hypoleucos** LINN.

Tringoides hypoleucos ap. SCHOUTEDEN (1), p. 219.

Actitis hypoleucos ap. GYLDENSTOLPE (1), p. 300; — SCHOUTEDEN (5), p. 247; (6), p. 380.

M. DE WITTE a rapporté une série de ces Oiseaux :

N° 209. ♂. Mugunga (2.000 m.), 22-27 janvier. N. i. : « Musanzandeko ».

N° 223. ♂. id. 28-31 janvier. id.

N° 1016. ♂. May ya Moto (950 m.), 5-15 novembre.

N° 1019. ♀. id. id.

N° 1021. ♂. id. id.

N° 1024. ♀. id. id.

N° 1103. ♀. Rwindi (1.000 m.), 20-30 novembre.

M. LIPPENS a récolté cette espèce au lac Bita (Mokoto) (1.725 m.), 22 août (♀). M. GHESQUIÈRE, à Rutshuru (1.285 m.), 22 janvier (♀).

J'ai cité cette espèce du lac Édouard (BONNEVIE) et notamment de Kabare et Kaniki (916 m.) (PILETTE), de Kisenyi (DOUCE), ainsi que de Ngoma

(1.460 m.), Kisenyi (1.460 m.), Lulenga (1.800 m.) et Nya Muzinga (2.300 m.) (mes récoltes); GYLDENSTOLPE a cité Kisenyi (1.460 m.), ainsi qu'Angi (916 m.), S.-W. lac Édouard (ses récoltes).

139. — **Totanus erythropus** PALL.

M. DE WITTE n'a pas cette espèce, qui n'avait pas encore été citée dans notre région.

Elle a été récoltée par M. LIPPENS, à Bitshumbi (916 m.), 15 janvier (♂♂).

140. — **Totanus nebularius** GUNN.

Totanus nebularius ap. SCHOUTEDEN (5), p. 247.

M. DE WITTE n'a pas récolté cette espèce.

M. LIPPENS l'a de Bitshumbi (916 m.), 15 avril (♂).

Je l'avais notée de Ngoma (1.460 m.) (mes récoltes).

141. — **Totanus stagnatilis** BECHST.

Totanus stagnatilis ap. LÖNNBERG (1), p. 6; — SCHOUTEDEN (1), p. 219.

M. DE WITTE a deux exemplaires de ce *Totanus* :

N° 1020. ♀. May ya Moto (950 m.), 5-15 novembre.

N° 1022. ♂. id. id.

M. LIPPENS l'a récolté à Bitshumbi (916 m.), 8 janvier (♀), et Lemera (916 m.), 12 avril (♀).

LÖNNBERG avait cité cette espèce de Kabare (925 m.) (ARRHENIUS), d'où je l'ai notée également (PILETTE).

142. — **Rhyacophilus glareola** LINN.

Totanus glareola ap. REICHENOW (1), p. 246; — SCHOUTEDEN (5), p. 247; (6), p. 380.

M. DE WITTE a rapporté six exemplaires de cette espèce :

N° 218. ♂. Mugunga (2.000 m.), 22-27 janvier. N. i. : « Musanzandeko ».

N° 424. ♂. Kalondo (1.725 m.), lac Ndagara (Mokoto), 23-27 mars. N. i. : « Kanyamatasa ».

N° 425. ♀. id. id. id.

N° 1001. ♀. May ya Moto (950 m.), 5-15 novembre.

N° 1356. ♀. Lac Ngando (2.400 m.), 9-12 mars.

N° 1357. ♂. id. id.

M. LIPPENS l'a récoltée à Bitshumbi (916 m.), 15 avril (♂) et 10 janvier (♂) et au lac Bita (Mokoto) (1.725 m.), 22 août (♀).

REICHENOW l'avait citée du lac Karago (2.400 m.), au pied du Karisimbi (MECKLENBURG). Moi-même je l'ai notée de Nya Muzinga (2.300 m.), de

Lulenga (1.800 m.) et du lac Ngando (2.400 m.) (mes récoltes); ainsi qu'entre Kisenyi et Ruhengeri (1.600 m.) (COLBACK).

143. — **Tringa ochropus** LINN.

Totanus ochropus ap. REICHENOW (1), p. 246.

Tringa ochropus ap. SCHOUTEDEN (5), p. 247.

M. DE WITTE a rapporté six exemplaires de cette espèce :

N° 205. ♀. Mugunga (2.000 m.), 22-27 janvier. N. i. : « Musanzandeko ».

N° 221. ♀. id. id. id.

N° 222. ♀. id. id. id.

N° 1328. ♂. Lac Ngando (2.400 m.), 5-9 mars.

N° 1329. ♂. id. id.

N° 1330. ♂. id. id.

REICHENOW l'avait citée du Sud des Volcans (MECKLENBURG).

144. — **Limosa limosa limosa** L.

M. DE WITTE n'a pas récolté cette espèce, non encore signalée de notre région.

M. LIPPENS l'a notée à Bitshumbi (916 m.).

145. — **Numenius arquatus arquatus** LINN.

M. DE WITTE n'a pas récolté le Courlis, qui n'a pas encore été signalé de l'Édouard-Kivu.

M. LIPPENS l'a noté à Bitshumbi, lac Édouard (916 m.).

Subfam. **SCOLOPACINAE**

146. — **Capella media** LATH.

Gallinago media ap. REICHENOW (1), p. 246.

Capella media ap. SCHOUTEDEN (5), p. 247; (6), p. 380.

M. DE WITTE n'a pas récolté cette espèce.

M. LIPPENS l'a de la Semliki (916 m.), 4 décembre (♀).

REICHENOW l'a citée du lac Édouard (916 m.) (MECKLENBURG). Je l'ai rapportée des environs de Lulenga (1.800 m.); je l'ai de plus indiquée de Kisenyi (1.460 m.) (VAN SACEGHEM).

147. — **Capella gallinago gallinago** LINN.

M. DE WITTE a récolté un exemplaire de cette espèce migratrice :

N° 1017. ♂. May ya Moto (950 m.), 5-15 novembre.

M. LIPPENS l'a rapportée de Kamande (925 m.), 10 décembre (♀), Bitshumbi (916 m.), 14 janvier (♀) et 19 janvier (♂).

148. — **Capella nigripennis** BP.

Gallinago nigripennis ap. GYLDENSTOLPE (1), p. 299.

Capella nigripennis ap. SCHOUTEDEN (5), p. 247.

M. DE WITTE n'a pas cette espèce.

M. LIPPENS l'a récoltée au Karisimbi : Rukumi (3.800 m.), 3 mai (♂).

GYLDENSTOLPE l'a citée du Muhavura (3.100 m.) et du Sabinyo (2.650 m.) (ses récoltes); je l'ai rapportée des environs de Lulenga (1.800 m.).

Fam. **GLAREOLIDAE**

Quatre espèces de Glaréolides sont actuellement connues de notre région. Aucune d'entre elles ne se rencontre dans les récoltes de M. DE WITTE.

Subfam. **CURSORIINAE**149. — **Cursorius temminckii temminckii** SWAINS.

Cursorius temmincki ap. SCHOUTEDEN (1), p. 217.

M. DE WITTE n'a pas récolté cette espèce.

M. LIPPENS l'a rapportée de Bitshumbi (916 m.), 18 février, de la Rwindi (1.000 m.), 13 février (♂), et de l'embouchure de la Semliki (916 m.), 14 décembre.

Je l'avais citée de Kabare (925 m.) (PILETTE).

150. — **Rhinoptilus chalcopterus chalcopterus** TEMM.

Rhinoptilus chalcopterus ap. SCHOUTEDEN (1), p. 217.

M. DE WITTE n'a pas cette espèce.

Je l'ai jadis citée de Kabare (925 m.) (PILETTE).

Subfam. **GLAREOLINAE**151. — **Glareola pratincola fulleborni** NEUM.

M. DE WITTE n'a pas récolté cette espèce.

M. CHAPIN l'a notée à Kabare (925 m.). Elle n'avait pas encore été signalée.

152. — **Glareola nordmanni** S. FISCH.

Glareola fusca ap. SCHOUTEDEN (1), p. 217; — LÖNNBERG (1), p. 5.

M. DE WITTE n'a pas rapporté cette espèce.

M. LIPPENS l'a de la rivière Rwindi (1.000 m.), 14 octobre.

LÖNNBERG l'avait citée du lac Édouard (916 m.) (ARRHENIUS) et moi-même d'entre Kasindi et Beni (GRAUER).

Fam. LARIDAE

Les Larides sont représentés par sept espèces dans la région que nous étudions. Elles se trouvent évidemment surtout sur les lacs Kivu et Édouard. M. DE WITTE n'a rapporté qu'une seule de ces espèces.

Subfam. LARINAE

153. — *Larus fuscus fuscus* LINN.

Larus fuscus ap. REICHENOW (1), p. 237; — SASSI (1), p. 355.

Larus fuscus fuscus ap. SCHOUTEDEN (5), p. 246.

M. DE WITTE n'a pas rapporté cette espèce.

M. LIPPENS a rapporté un exemplaire du Goéland de l'embouchure de la rivière Talya (916 m.) dans le lac Édouard (♂). M. GHESQUIÈRE l'a récolté entre Ngoma et Rutshuru (♀).

REICHENOW l'a cité de Kisenyi (1.460 m.) (STEGMANN), d'où SASSI (GRAUER) et moi-même (mes récoltes) l'avons également indiqué. J'ai de plus mentionné Katana (925 m.) (PILETTE).

154. — *Hydrocoleus cirrocephalus poiocephalus* SW.

Larus cirrocephalus ap. REICHENOW (1), p. 237; — SCHOUTEDEN (1), p. 214; — SASSI (1), p. 355.

Larus cirrocephalus ap. LÖNNBERG (1), p. 4; — GYLDENSTOLPE (1), p. 301; — SCHOUTEDEN (5), p. 246; (6), p. 380.

M. DE WITTE a rapporté un exemplaire de cette Mouette :

N° 257. ♀. Nzulu (1.500 m.), 6-17 février. N. i. : « Ngohe ».

M. LIPPENS l'a récoltée à l'embouchure de la rivière Talya (916 m.), le 21 novembre (♂).

LÖNNBERG a cité ce *Larus* du lac Édouard (916 m.), et notamment de Kabare (ARRHENIUS); SASSI, du lac Édouard également (GRAUER); REICHENOW, du même lac (STUHLMANN, MECKLENBURG) et de Kisenyi (1.460 m.) (STEGMANN); GYLDENSTOLPE, des lacs Kivu et Édouard (ses récoltes); moi-même, du lac Édouard (BONNEVIE), de Katana (925 m.) (PILETTE), du lac Kivu Nord (1.360 m.) (moi-même), de Kisenyi (1.460 m.) (BASTIAENS).

Subfam. STERNINAE

155. — *Chlidonias leucoptera leucoptera* TEMM.

Hydrochelidon leucoptera ap. REICHENOW (1), p. 237; — SCHOUTEDEN (1), p. 214; — SASSI (1), p. 354.

Hydrochelidon nigra ap. OGILVIE-GRANT (1), p. 316; — SCHOUTEDEN (5), p. 246.

Hydrochelidon leucoptera leucoptera ap. GYLDENSTOLPE (1), p. 302.

M. DE WITTE n'a pas récolté cette espèce.

M. LIPPENS l'a rapportée de Bitshumbi (916 m.), 10 janvier et 17 avril (♂ ♀).

REICHENOW l'a citée de Kisenyi (1.460 m.) (STEGMANN); SASSI, du lac Édouard (916 m.) (GRAUER); GYLDENSTOLPE, également de ce lac (ses récoltes); moi-même, j'ai indiqué le lac Édouard et notamment Kabare (925 m.) (PILETTE) et Kasindi (920 m.) (BONNEVIE), ainsi que Kisenyi (1.460 m.) (mes notes). Sous le nom *nigra* ⁽¹⁾ GRANT l'a signalée des « Mfumbiro Volcanoes, 5.000 ft. » d'après les récoltes de CARRUTHERS; il indique que celui-ci l'a observée en abondance au Nord du lac Kivu (25 novembre); je l'y ai revue.

156. — **Chlidonias hybrida** PALL. (*leucopareia* TEMM.)

Hydrochelidon leucopareia ap. SCHOUTEDEN (1), p. 214.

M. DE WITTE n'a pas cette espèce.

Je l'ai signalée de Kabare (925 m.) d'après les récoltes de M. PILETTE.

157. — **Gelochelidon nilotica nilotica** GMEL.

Gelochelidon nilotica ap. SCHOUTEDEN (1), p. 214; — LÖNNBERG (1), p. 4.

M. DE WITTE n'a pas cette espèce.

Je l'ai signalée du lac Édouard (916 m.) (BONNEVIE), comme l'a fait également LÖNNBERG (ARRHENIUS); j'ai cité également Katana (925 m.) (PILETTE).

M. LIPPENS l'a récoltée à Bitshumbi (916 m.), le 15 janvier (♀), et à Kimboko (916 m.) (W. lac Édouard), le 25 novembre (♀).

158. — **Rynchops flavirostris** VIEILL.

Rynchops flavirostris ap. SCHOUTEDEN (1), p. 214; — GYLDENSTOLPE (1), p. 302; — LÖNNBERG (1), p. 3.

M. DE WITTE n'a pas cette espèce.

M. LIPPENS l'a récoltée à la Rwindi (1.000 m.), 17 avril (♂).

Je l'ai indiquée de Kabare (925 m.) et de Katanda (925 m.) (PILETTE); LÖNNBERG la cite du lac Édouard (916 m.) (ARRHENIUS); GYLDENSTOLPE note qu'elle y est très commune.

Fam. PTEROCLIDAE

Aucun Ptéroclide n'a encore été signalé de notre région, ni du Congo belge. L'indication que je donne ici d'une espèce qui se rencontrerait dans

(1) Le capitaine CLAUDE GRANT a bien voulu vérifier pour moi cette synonymie sur l'exemplaire conservé au British Museum.

le Parc Albert est donc rapportée sous toutes réserves. La découverte de cette espèce serait particulièrement intéressante. Son habitat s'étend du Sénégal à la vallée du Nil et l'Abyssinie et jusque dans le Kenya et le Tanganyika Territory.

159. — **Pterocles senegalensis** LCHT.

M. J. M. DERSCHIED m'a jadis indiqué avoir aperçu cet Oiseau dans la Moyenne Rwindi. Aucun exemplaire n'a toutefois été récolté et l'indication reste forcément douteuse.

Fam. **COLUMBIDAE**

Les Pigeons sont bien représentés dans notre faune : onze espèces en sont connues. Cinq seulement ont été récoltées par M. DE WITTE.

Subfam. **COLUMBINAE**

160. — **Turtur afer kilimensis** MEARNES

Chalcopelia afra ap. REICHENOW (1), p. 256; — LÖNNBERG (1), p. 11; — SASSI (1), p. 354.

Turtur afer sclateri ap. GYLDENSTOLPE (1), p. 312.

Turtur afer kilimensis ap. SCHOUTEDEN (4), p. 130.

M. DE WITTE n'a rapporté aucun exemplaire de cette espèce.

Le Colonel HACKARS l'a récoltée à Rutshuru (1.285 m.) en avril (♂ ♀).
M. GHESQUIÈRE, 15 et 17 mars (♂), 23 avril (♀).

REICHENOW l'a citée de Kisenyi (1.460 m.) (STEGMANN); LÖNNBERG, de Rutshuru (1.285 m.) (ARRHENIUS); SASSI, de la plaine de la Rutshuru (1.000 m.) et de Kasindi (920 m.) (GRAUER); GYLDENSTOLPE, de Ngoma (1.460 m.) (ses récoltes); moi-même, de Rutshuru (1.285 m.) (GRAUER) et de Lulenga (1.825 m.) (mes récoltes). Je l'ai aperçue assez commune près de Rutshuru (1.285 m.).

161. — **Turtur chalcospilos chalcospilos** WGL.

Turtur chalcospilos chalcospilos ap. SCHOUTEDEN (4), p. 130.

M. DE WITTE n'a pas cette espèce.

Je l'ai récoltée à Ngoma (1.460 m.).

162. — *Tympanistria tympanistria fraseri* BP.

Tympanistria tympanistria ap. REICHENOW (1), p. 255; — SCHOUTEDEN (1), p. 227; — SASSI (1), p. 353; — LÖNNBERG (1), p. 11.

Tympanistria tympanistria fraseri ap. SCHOUTEDEN (4), p. 130; (6), p. 380; — FRIEDMANN (1), p. 753.

M. DE WITTE n'a pas récolté cette espèce.

Le Colonel HACKARS l'a de Rutshuru (1.285 m.), avril (♀). M. GHESQUIÈRE également, 12 mars (♂).

REICHENOW l'a notée de Kisenyi (1.460 m.) (STEGMANN); LÖNNBERG, de Rutshuru (1.285 m.) (ARRHENIUS); SASSI, de la plaine de la Rutshuru (1.000 m.) (GRAUER); moi-même, de Bobandana (1.500 m.) (PILETTE), Nyundo (1.876 m.) (DOUCE); FRIEDMANN, de Kibati (1.900 m.) (HARVARD EXPEDITION).

163. — *Stigmatopelia senegalensis aequatorialis* ERL.

Turtur senegalensis ap. REICHENOW (1), p. 254; — LÖNNBERG (1), p. 11; — SASSI (1), p. 353.

Streptopelia senegalensis senegalensis ap. GYLDENSTOLPE (1), p. 311.

Stigmatopelia senegalensis aequatorialis ap. SCHOUTEDEN (4), p. 130; (6), p. 380; (7), p. 401.

M. DE WITTE n'a pas rapporté cette espèce.

Le Colonel HACKARS l'a récoltée à Katanda (925 m.), 22 mars et 14 avril (♂ ♀).

M. LIPPENS l'a de Kamande (925 m.), 16 novembre (♂).

REICHENOW l'a citée du lac Édouard (MECKLENBURG); LÖNNBERG, de Rutshuru (1.285 m.) (localité non certaine) (ARRHENIUS); SASSI, de la plaine de la Rutshuru (1.000 m.) et de Kasindi (920 m.) (GRAUER); moi-même, de Ngoma (1.460 m.) (mes récoltes), et de Kisenyi (1.460 m.) (VAN SACEGHEM), du pont de la Rutshuru (1.100 m.) (BURGEON), du pied du Kishasha (PILETTE); GYLDENSTOLPE, de la plaine au Nord du Muhavura (ses récoltes).

164. — *Streptopelia lugens lugens* RÜPP.

Turtur lugens ap. SASSI (1), p. 352.

Streptopelia lugens funebra ap. GYLDENSTOLPE (1), p. 307; — SCHOUTEDEN (6), p. 380.

M. DE WITTE a récolté cette espèce en deux exemplaires :

N° 767. ♂. Tshamugussa (2.250 m.), 9-14 août. N. i. : « Numa ».

N° 768. ♂. id. id. id.

M. LIPPENS l'a récoltée au lac Ngando (2.400 m.), 4 juillet.

SASSI l'a signalée de Kisenyi (1.460 m.) (GRAUER); GYLDENSTOLPE l'a notée du Muhavura (3.300 m.), du Sabinyo (3.000 m.), du Mikeno (3.700 m.).

165. — **Streptopelia capicola tropica** RCHW.

Turtur capicola tropica ap. REICHENOW (1), p. 255.

Streptopelia capicola tropica ap. SCHOUTEDEN (4), p. 130.

M. DE WITTE n'a pas rapporté cette espèce.

REICHENOW l'a notée de Kisenyi (1.460 m.) (STEGMANN).

166. — **Streptopelia semitorquata semitorquata** RÜPP.

Turtur semitorquatus ap. REICHENOW (1), p. 254; — LÖNNBERG (1), p. 11.

Turtur semitorquata intermedia ap. SASSI (1), p. 353.

Streptopelia semitorquata semitorquata ap. SCHOUTEDEN (4), p. 130; (6), p. 380;
— FRIEDMANN (1), p. 753.

M. DE WITTE a rapporté cette espèce en plusieurs exemplaires :

N° 5. Rutshuru (1.285 m.), 5-7 décembre. N. i. : « Numa ».

N° 27. ♂. id. 8 décembre. id.

N° 268. ♀. Nzulu (1.500 m.), 6-17 février. id.

N° 138. ♂. Rutshuru (1.285 m.), 5 janvier. id.

N° 665. ♀. Kibumba (2.000 m.), 3-6 juillet. id.

Le Colonel HACKARS l'a récoltée à Rutshuru (1.285 m.), en avril, au Bweza (2.000 m.), le 7 et 10 juin (♂ ♀). M. GHESQUIÈRE, à Rutshuru (1.285 m.), 17 février (♂♂).

REICHENOW a cité cet Oiseau de Kisenyi (1.460 m.) (STEGMANN); LÖNNBERG, de Rutshuru (1.285 m.) (ARRHENIUS); SASSI, de Kisenyi (1.460 m.) et de la plaine de la Rutshuru (1.000 m.) (GRAUER); FRIEDMANN, de Burunga (Mikeno) (1.900 m.) (HARVARD EXPEDITION); moi-même, de Ngoma (1.460 m.), Lulenga (1.825 m.) et Burunga (Mikeno) (2.000 m.) (mes récoltes) et de Kisenyi (1.460 m.) (DOUCE).

167. — **Turturoena iriditorques** CASS.

M. DE WITTE n'a pas récolté cette espèce.

M. CHAPIN l'a notée dans les forêts à l'Est de Rutshuru.

168. — **Columba guinea guinea** LINN.

Columba guinea longipennis ap. REICHENOW (1), p. 254; — SCHOUTEDEN (1), p. 226;
— SASSI (1), p. 350.

Columba guinea guinea ap. SCHOUTEDEN (4), p. 131.

Trois exemplaires de cette belle espèce ont été rapportés par M. DE WITTE :

N° 269. ♀. Nzulu (1.500 m.), 6-17 février. N. i. : « Kiniabukesere »

N° 280. ♂. id. id. id.

N° 827. ♂. Burambi, Muhavura (2.325 m.), 5-12 septembre. id.

REICHENOW a cité cet Oiseau de Kisenyi (1.460 m.) également (GRAUER); moi-même de Kisenyi (1.460 m.) (GRAUER) et du S.-E. Karisimbi (2.300 m.) (mes récoltes).

169. — *Columba arquatrix arquatrix* TEMM.

Columba arquatrix ap. REICHENOW (1), p. 254; — SASSI (1), p. 351; — SCHOUTEDEN (7), p. 401.

Columba arquatrix arquatrix ap. GYLDENSTOLPE (1), p. 304; — SCHOUTEDEN (4), p. 131.

M. DE WITTE a rapporté une série de ces Oiseaux :

- N° 403. ♂. Burunga (Mokoto) (2.000 m.), 8-17 mars. N. i. : « Ngule »
 N° 404. ♀. id. id. id.
 N° 405. ♂. id. id. id.
 N° 406. ♂. id. id. id.
 N° 473. ♀. Kamatembe (2.100 m.), 11-19 avril. id.
 N° 769. ♀. Tshamugussa (2.250 m.) 9-14 août. id.
 N° 1314. ♀. Nyabirehe (2.400 m.), 4 mars.

REICHENOW a noté ce *Columba* de la forêt de Tshingogo (STEGMANN); GYLDENSTOLPE, du Karisimbi (3.700 m.) et de Lulenga (1.800-1.900 m.) (ses récoltes); SASSI, des montagnes à l'Est de Rutshuru (1.600 m.) (GRAUER); moi-même, du pied du Karisimbi (PILETTE), de Kibati (1.900 m.) (PILETTE), de Burunga (Mikeno) (2.000 m.) et Nya Muzinga (2.300 m.) (mes récoltes), et de Kanzenze (BURGEON).

Subfam. TRERONINAE

170. — *Vinago calva salvadorii* DUB.

Vinago calva salvadorii ap. SCHOUTEDEN (1), p. 226; (4), p. 130; (6), p. 379; — LÖNNBERG (1), p. 10.

Vinago nudirostris salvadorii ap. SASSI (1), p. 349.

Turon calva salvadorii ap. HARTERT et GOODSON (1), p. 35.

M. DE WITTE a rapporté quatre exemplaires du Pigeon vert :

- N° 520. ♂. Kamatembe (2.000 m.), 11-19 avril. N. i. : « Kambite ».
 N° 590. ♀. Rutshuru (1.285 m.), 22-31 mai. N. i. : « Ndaka ».
 N° 591. ♀. id. id. id.
 N° 1014. ♀. May ya Moto (950 m.), 5-15 novembre.

M. GHESQUIÈRE l'a récolté à Rutshuru (1.285 m.), 11 mars (♂) et 9 avril (♂).

SASSI l'a noté de la plaine de la Rutshuru (1.000 m.) (GRAUER); HARTERT et GOODSON également; moi-même, de Kibati (1.900 m.) (PILETTE), Ngoma (1.460 m.), Lulenga (1.825 m.) et Ngoma (1.460 m.) (mes récoltes).

Fam. CUCULIDAE

Les Cuculides comptent quinze représentants dans notre faune. Il s'y ajoutera très vraisemblablement l'espèce des forêts de montagne que CHAPIN a décrite sous le nom de *Cercococcyx montanus*. M. DE WITTE a récolté dix de ces espèces.

Subfam. CUCULINAE

171. — *Clamator cafer* LCHT.

Clamator cafer ap. REICHENOW (1), p. 273; — LÖNNBERG (1), p. 16; — GYLDENSTOLPE (1), p. 246; — SASSI (1), p. 376; — SCHOUTEDEN (1), p. 239; (6), p. 379.

M. DE WITTE a rapporté un exemplaire de ce *Clamator* :

N° 815. Munagana (2.000 m.), 1-20 août. N. i. : « Gatsa ».

M. GHESQUIÈRE l'a de Rutshuru, 2 avril (♀).

REICHENOW l'a cité du Sud du Salinde (MECKLENBURG); LÖNNBERG, de Kasindi (920 m.) (ARRHENIUS); GYLDENSTOLPE, de Burunga (2.000 m.) (ses récoltes); SASSI, de Kisenyi (1.460 m.) et Kasindi (920 m.) (GRAUER); moi-même, de Burunga (2.000 m.), de Kisenyi (1.460 m.), de Ngoma (1.460 m.) et du lac Ngando (2.400 m.) (mes récoltes), de Kisenyi (1.460 m.) (BASTIAENS), de la Mutura (2.300 m.) (DOUCE), et Kibati (1.900 m.) (PILETTE).

172. — *Clamator jacobinus jacobinus* BODD.

Clamator jacobinus ap. LÖNNBERG (1), p. 16.

M. DE WITTE a rapporté un exemplaire de cette espèce :

N° 1078. ♂. Rwindi (1.000 m.), 20-30 novembre. N. i. : « Gotsa ».

LÖNNBERG l'avait cité de Kasindi (920 m.) (ARRHENIUS).

173. — *Cuculus canorus canorus* LINN.

Cuculus canorus ap. SCHOUTEDEN (1), p. 240; (4), p. 129; (6), p. 379.

M. DE WITTE n'a pas récolté le Coucou d'Europe.

Je l'ai cité de Kasindi (920 m.) (DERCHE) et de Ngoma (925 m.) (mes récoltes), ainsi que de Nyundo (1.876 m.) (DOUCE). GYLDENSTOLPE a noté de la Semliki la race *telephonus*, migratrice d'Asie.

174. — *Cuculus gularis* STEPH.

Cuculus gularis ap. LÖNNBERG (1), p. 17.

M. DE WITTE n'a pas cette espèce.

LÖNNBERG l'a citée de Kasindi (920 m.) (ARRHENIUS).

175. — *Cuculus poliocephalus rochii* HARTL.

Cuculus poliocephalus ap. REICHENOW (1), p. 274; — LÖNNBERG (1), p. 16; — SASSI (1), p. 376; — SCHOUTEDEN (4), p. 129.

M. DE WITTE n'a pas cette espèce.

REICHENOW l'a citée de Kisenyi (1.460 m.) (STEGMANN); LÖNNBERG, de Kasindi (920 m.) (ARRHENIUS); SASSI, de Kisenyi (1.460 m.) (GRAUER).

176. — **Cuculus solitarius** STEPH.

Cuculus solitarius ap. LÖNNBERG (1), p. 17; — SCHOUTEDEN (4), p. 129; — GYLDENSTOLPE (1), p. 247.

Cinq exemplaires ont été rapportés par M. DE WITTE :

N° 67.	♂.	Rutshuru (1.285 m.),	15 décembre.	N. i. : « Gikikava ».
N° 107.	♀.	id.	28 décembre.	id.
N° 131.	♂.	id.	3 janvier.	N. i. : « Gwangwate ».
N° 132.	♀.	id.	id.	id.
N° 951.	♀.	id.	21-30 octobre.	N. i. : « Talishongo ».

Le Colonel HACKARS a récolté ce Coucou à Rutshuru (1,285 m.), en avril (♀ ♀). M. GHESQUIÈRE également, 25 janvier et 13 avril (♂).

LÖNNBERG l'a cité de Rutshuru (1.285 m.) déjà (ARRHENIUS); GYLDENSTOLPE, de Kibati (1.900 m.) (ses récoltes); moi-même, de Ngoma (1.460 m.) (mes récoltes).

177. — **Cuculus clamosus jacksoni** SHARPE

Cuculus clamosus ap. LÖNNBERG (1), p. 17.

Cuculus gabonensis ap. LÖNNBERG (1), p. 17.

M. DE WITTE a rapporté un exemplaire de ce Coucou :

N° 639. ♂. Rutshuru (1.285 m.), 28 juin au 2 juillet. N. i. : « Gongoro ».

LÖNNBERG a signalé cette espèce de Kasindi (920 m.) (ARRHENIUS).

178. — **Cercococcyx mehowi** CAB.

Cercococcyx mehowi ap. CHAPIN (5), p. 2, note.

M. DE WITTE n'a pas cette espèce.

M. CHAPIN l'a observée en forêt à l'Est de Rutshuru (5.200 pieds).

179. — **Cercococcyx montanus** CHAPIN

Cette espèce a été décrite du Ruwenzori, mais son habitat s'étend de là au lac Tanganyka, en forêt de montagne. Elle se retrouvera très probablement dans l'Édouard-Kivu, car le Musée du Congo la possède de Kigezi, en Uganda, à proximité de la frontière !

180. — **Cercococcyx olivinus** SASSI

Cercococcyx olivinus ap. SASSI (1), p. 378; — CHAPIN (5), p. 2, note.

M. DE WITTE n'a pas récolté cette espèce.

SASSI l'a décrite des montagnes à l'Est de Rutshuru (1.600 m.) (GRAUER). CHAPIN l'a notée dans la même forêt (4.400 pieds).

181. — *Chrysococcyx caprius caprius* BODD.

Chrysococcyx cupreus ap. REICHENOW (1), p. 274; — SASSI (1), p. 380; — SCHOUTEDEN (1), p. 240; — LÖNNBERG (1), p. 17.

Lampromorpha caprius ap. GYLDENSTOLPE (1), p. 249; — SCHOUTEDEN (4), p. 129; (7), p. 401; (6), p. 379.

M. DE WITTE a rapporté une série de ces Oiseaux :

N° 1.	♂.	Rutshuru (1.285 m.),	5-7 décembre.	
N° 10.	♂.	id.	id.	N. i. : « Kiswe ».
N° 29.	♂.	id.	9 décembre.	N. i. : « Gingi ».
N° 80.	♀.	id.	20 décembre.	id.
N° 140.	♂.	id.	26 décembre.	id.
N° 114.	♂.	id.	28 décembre.	id.
N° 129.	♀.	id.	3 janvier.	id.
N° 321.	♂.	Nzulu (1.500 m.),	6-17 février.	id.
N° 599.	♂.	Rutshuru (1.285 m.),	22-31 mai.	id.
N° 600.	♂.	id.	id.	id.
N° 601.	♂.	id.	id.	id.
N° 602.	♂.	id.	id.	id.
N° 603.	♂.	id.	id.	id.
N° 724.	♀.	Nyarusambo (2.000 m.),	26 juillet.	N. i. : « Gingiyuku ».
N° 800.	♂.	Munagana (2.000 m.),	17-21 août.	
N° 964.	♂.	Rutshuru (1,285 m.),	21-30 octobre.	N. i. : « Gingi ».
N° 956.	♂.	id.	id.	id.

Le Colonel HACKARS a récolté trois exemplaires de cette espèce à Rutshuru (1.285 m.), en avril (♂ ♀) et juin (♂). M. GHESQUIÈRE l'y a récolté le 17 février (♂) et le 22 mars (♀), ainsi qu'en mai.

LÖNNBERG a signalé cet Oiseau de Rutshuru (1.285 m.) (ARRHENIUS); SASSI, de Kisenyi (1.460 m.), de la plaine de la Rutshuru (1.000 m.), et de Kasindi (920 m.) (GRAUER); moi-même, de Kaniki (916 m.) et Kibati (1.900 m.) (PILETTE), de Ngoma (1.460 m.) (SCHOUTEDEN), de Nyundo, Kibati et Kisenyi (1.460 m.) (DOUCE), et de Katanda (925 m.) (BURGEON). Je l'ai noté comme fréquent à Rutshuru en décembre 1925.

182. — *Chrysococcyx klaasi* STEPH.

Un exemplaire de cette espèce qui n'était pas signalée de notre région a été rapporté par M. DE WITTE :

N° 781. ♀. Tshamugussa (2.250 m.), 9-14 août. N. i. : « Gingi ».

182^A. — *Chrysococcyx cupreus intermedius* HARTL.

A ma connaissance, aucun exemplaire du Foliotocoth n'a encore été cité de notre région. L'espèce s'y trouvera très vraisemblablement en galerie forestière de la région du lac Edouard.

Subfam. PHOENICOPHAINAE

183. — **Ceuthmochares aereus intermedius** SHARPE

Ceuthmochares aereus intermedius ap. LÖNNBERG (1), p. 16.

M. DE WITTE a rapporté deux exemplaires de cet Oiseau :

N° 991. ♂. May ya Moto (950 m.), 5-15 novembre.

N° 992. ♂. id. id.

Le Colonel HACKARS l'a récolté à Rutshuru (1.285 m.), en mars (♀).

LÖNNBERG avait déjà signalé l'espèce de Rutshuru (1.285 m.) (ARRHENIUS).

Subfam. CENTROPODINAE

184. — **Centropus superciliosus loandae** C. GRANT

Centropus superciliosus ap. REICHENOW (1), p. 272; — LÖNNBERG (1), p. 16.

Centropus superciliosus loandae ap. GYLDENSTOLPE (1), p. 253; — SCHOUTEDEN (1), p. 238; (4), p. 129; (6), p. 379; (7), p. 401; — FRIEDMANN (1), p. 753.

Trois exemplaires ont été récoltés par M. DE WITTE :

N° 79. ♀. Rutshuru (1.285 m.), 20 décembre. N. i. : « Kibiribiri ».

N° 90. ♂. id. 21 décembre. id.

N° 564. ♀. Rivière Molindi (1.000 m.), 7-16 mai. id.

Le Colonel HACKARS l'a de Rutshuru (1.285 m.), avril. M. GHESQUIÈRE également, 18 février (♀).

REICHENOW a cité cette espèce de Kisenyi (1.460 m.) (MECKLENBURG, STEGMANN); LÖNNBERG, de Rutshuru (1.285 m.) (ARRHENIUS); GYLDENSTOLPE, de Ngoma (1.460 m.) (ses récoltes); FRIEDMANN, de Lulenga (1.825 m.) (HARVARD EXPEDITION); moi-même, de Ngoma (1.460 m.) (DERCHE), Lulenga et Ngoma (1.460 m.) (mes récoltes), Ngoma (1.460 m.) (BURGEON), Kishwati (1.500 m.) (DOUCE).

185. — **Centropus monachus occidentalis** NEUM.

Centropus monachus occidentalis ap. REICHENOW (1), p. 272; — GYLDENSTOLPE (1), p. 251; — SCHOUTEDEN (1), p. 238; (4), p. 129; (6), p. 379.

M. DE WITTE a récolté cinq exemplaires de ce Coucou à éperons :

N° 78. ♂. Rutshuru (1.285 m.), 20 décembre. N. i. : « Kibiribiri ».

N° 105. ♂. id. 26 décembre. id.

N° 202. ♀. Mugunga (1.500 m.), 22-27 janvier. id.

N° 673. ♂. Kibumba, Mt. Bisoko (2.000 m.), 7-10 août

N° 1218. ♀. Kibga (2.400 m.), vers Visoke, 7-19 février.

Le Colonel HACKARS l'a de Rutshuru (1.285 m.) avril. M. GHESQUIÈRE également, 2 avril (♀).

REICHENOW a noté ce *Centropus* du lac Mohasi (MECKLENBURG); GYLDENSTOLPE, de Ngoma (1.460 m.) (ses récoltes); moi-même, de Kisenyi (1.460 m.) (DOUCE), de Busuenda (1.700 m.) et du pied du Karisimbi (2.400 m.) (PILETTE); BERLIOZ, de Rutshuru (1.285 m.) (BABAUULT).

186. — **Centropus grillii grillii** HARTL.

Centropus grillii ap. REICHENOW (1), p. 272; — SCHOUTEDEN (1), p. 238; — LÖNNBERG (1), p. 16.

M. DE WITTE a récolté un seul exemplaire de cette espèce :

N° 565. ♂ juv. Rivière Molindi (1.000 m.), 7-16 mai. N. i. : « Kibiribiri ».

REICHENOW l'a citée du lac Mohasi (MECKLENBURG); LÖNNBERG, de Rutshuru (1.285 m.) et Kasindi (920 m.) (ARRHENIUS); moi-même, de Kasindi (920 m.) (GRAUER).

Fam. **MUSOPHAGIDAE**

Les Musophagides sont représentés dans la faune de l'Édouard-Kivu par six espèces. Quatre ont été rapportées par M. DE WITTE.

187. — **Turacus schuetti emini** RCHW.

Turacus schuetti emini ap. SCHOUTEDEN (4), p. 129; — BERLIOZ (1), p. 375.

M. DE WITTE a rapporté quelques exemplaires de ce Touraco. Chose curieuse il ne l'a pas récolté dans la région centrale des Volcans, où seul jusqu'ici je l'ai noté :

N° 469. ♂. Kamatembe (2.000 m.), 11-19 avril. N. i. : « Mugasha ».

N° 470. ♂. id. id. id.

N° 471. ♀. id. id. id.

N° 472. ♀. id. id. id.

N° 1205. ♀. id. 13-23 janvier.

N° 1210. ♂. id. id.

M. GHESQUIÈRE l'a récolté à Rutshuru, 23 et 25 février (♀ ♀).

J'avais signalé cette espèce de Lulenga (1.800-2.300 m.) et de Burunga (2.000 m.). BERLIOZ l'a notée des Mokoto (1.750 m.) (BABAULT), c'est-à-dire de la région avoisinant celle où M. DE WITTE l'a récoltée.

188. — **Ruwenzorornis johnstoni kivuensis** NEUM.

Ruwenzorornis chalcophthalmicus ⁽¹⁾ ap. REICHENOW (1), p. 271.

Ruwenzorornis johnstoni kivuensis ap. NEUMANN (3), p. 54; (4), p. 370; — GYLDENSTOLPE (1), p. 255; — DERSCHIED (2), p. 114; — SCHOUTEDEN (4), p. 128; (23), p. (82).

M. DE WITTE a rapporté une bonne série de cette forme caractéristique de la forêt de montagnes :

N° 691. ♂. Rukumi, Karisimbi (3.500 m.), 15-23 juillet. N. i. : « Mukelebele ».

N° 692. ♀. id. id. id.

(1) Le Bull. Cercle Zool. Cong., V, p. (40) (1928), me fait citer le *Ruwenzorornis chalcophthalmicus* du Ruwenzori; c'est évidemment *johnstoni* qu'il faut lire : *chalcophthalmicus* est un nom établi pour la forme du Kivu, mais préoccupé par *kivuensis*.

N° 790. ♂. Kundhuru ya Tshuve (2.600 m.), 14-20 septembre. N. i. :
« Ivulongo ou Gorongo ».

N° 849. ♂. id. id. id.

N° 850. ♂. id. id. id.

N° 851. ♂. id. id. id.

N° 852. ♀. id. id. id.

N° 853. ♀. id. id. id.

N° 880. ♂. id. id. id.

N° 881. ♂. id. id. id.

N° 882. ♀. id. id. id.

N° 690. ♀. Kabara, Mikeno (3.200 m.), 15-23 juillet.

N° 1333. ♀. Lac Ngando (2.400 m.), 5-9 mars. N. i. : « Gorongo ».

N° 1334. ♂. id. id. id.

NEUMANN l'a décrite des « Western Kivu Volcanoes » et notée du Mikeno (GRAUER), REICHENOW l'a citée de la forêt du Bugoie et du Nyiragongo (MECKLENBURG), ainsi que du Mikeno (3.300 m.) (GRAUER); GYLDENSTOLPE, du Mikeno (3.300 m.) (ses récoltes); DERSCHIED, du Bigogo (VAN SACEGHEM); moi-même, de Lulenga (1.800-2.400 m.) et de Burunga (1.900-2.000 m.) (mes récoltes) et des montagnes à l'Ouest de Nyamukubi (BURGEON).

189. — *Musophaga rossae rossae* GLD.

Musophaga rossae ap. LÖNNBERG (1), p. 15; — SCHOUTEDEN (4), p. 128; (6), p. 379;

— FRIEDMANN (1), p. 753.

Musophaga violacea rossae ap. GYLDENSTOLPE (1), p. 256.

Un seul exemplaire a été récolté par M. DE WITTE :

N° 1040. ♂. May ya Moto (950 m.), 5-15 novembre.

Le Colonel HACKARS en a un (♀) de Rutshuru (1.285 m.), avril. M. GHESQUIÈRE l'a de la même localité, 2-3 avril (♂ ♀).

GYLDENSTOLPE a cité ce Touraco de Ngoma (1.460 m.) (ses récoltes); FRIEDMANN, de la même localité (HARVARD EXPEDITION); moi-même, je l'ai indiqué de l'Ouest de Ngoma (1.460 m.) (mes récoltes) et de Kisenyi (1.460 m.) (DOUCE).

190. — *Grinifer zonurus* RÜPP.

Cette espèce n'est pas encore indiquée de notre région. M. DE WITTE en a récolté trois exemplaires :

N° 136. ♂. Rutshuru (1.285 m.), 4 janvier. N. i. : « Gongo ».

N° 1041. ♂. May ya Moto (950 m.), 5-15 novembre.

N° 1042. ♂. id. id.

Le Colonel HACKARS a récolté cet Oiseau à Rutshuru (1.285 m.), en avril (♂ ♀ ♀).

191. — **Gymnoschizorhis leopoldi centralis** NEUM.

Gymnoschizorhis leopoldi centralis ap. SCHOUTEDEN (1), p. 128.

M. DE WITTE n'a pas rapporté cette espèce.

REICHENOW la cite du Ruanda N.-E. Le Musée du Congo la possède seulement de la région de Gabiro et de Mushao, mais il m'a été dit qu'elle existait en région du lac Bulero.

192. — **Corythaeola cristata cristata** VIEILL.

Corythaeola cristata ap. REICHENOW (1), p. 269; — SCHOUTEDEN (4), p. 128.

M. DE WITTE n'a pas rapporté le Bulikoko.

REICHENOW l'a cité de la forêt du Bugoie (MECKLENBURG).

Fam. PSITTACIDAE

Trois espèces de Psittacides sont représentées dans la faune de notre région. Deux d'entre elles ont été rapportées par M. DE WITTE.

193. — **Agapornis pullarius ugandae** NEUM.

Agapornis pullarius ap. REICHENOW (1), p. 268; — SCHOUTEDEN (1), p. 237; — LÖNNBERG (1), p. 15; — SASSI (1), p. 364.

M. DE WITTE a rapporté cette Perruche de la région Nord du Parc et de Rutshuru :

N° 949. ♀. Rutshuru (1.285 m.), 2-30 octobre.

N° 1031. ♂. May ya Moto (950 m.), 5-15 novembre. N.i.: « Mofumubinga ».

N° 1032. ♂. id. id. id.

REICHENOW l'avait déjà citée de Rutshuru (1.285 m.) (GRAUER). LÖNNBERG, SASSI et moi-même l'avons indiquée de Kasindi (920 m.) (ARRHENIUS, GRAUER, BONNEVIE). Je l'ai également notée près de Rutshuru lors de mon rapide passage en cette localité.

194. — **Agapornis swinderianus zenkeri** RCHW.

Agapornis swinderianus zenkeri ap. SCHOUTEDEN (1), p. 237.

M. DE WITTE n'a pas récolté cette espèce.

Je ne la cite que d'après un exemplaire récolté à Kasindi par le Lieutenant BONNEVIE, sans doute hors de nos limites.

195. — **Poicephalus robustus suahelicus** RCHW.

Poicephalus robustus fuscicollis ap. SASSI (1), p. 362; — SCHOUTEDEN (4), p. 129.
Poicephalus robustus suahelicus ap. SCHOUTEDEN (1), p. 236.

M. DE WITTE a récolté un seul exemplaire de cette espèce :

N° 1260. ♂. Nyabitsindi (2.400 m.), 7-19 février.

SASSI a cité ce *Poicephalus* d'entre Kisenyi et Rutshuru (GRAUER); moi-même, d'entre Ngoma et Rutshuru (DERCHE). Je l'ai de plus noté près de Burunga (1.900 m.).

196. — **Psittacus erithacus erithacus** LINN.

Psittacus erithacus ap. LÖNNBERG (1), p. 15; — SASSI (1), p. 364.
Psittacus erithacus megarhynchus ap. GYLDENSTOLPE (1), p. 282.

M. DE WITTE n'a pas récolté ce Perroquet.

LÖNNBERG l'a signalé de Rutshuru (1.285 m.) (ARRHENIUS); SASSI, des Monts à l'Est de Rutshuru (1.600 m.) (GRAUER); GYLDENSTOLPE, de Rutshuru (1.285 m.).

Fam. **CORACIIDAE**

Cette famille est peu représentée dans notre région, où même l'ubiquiste *Eurystomus afer* ne se rencontre guère. M. DE WITTE n'a rapporté qu'une seule espèce.

197. — **Coracias garrulus garrulus** LINN.

Coracias garrulus ap. REICHENOW (1), p. 285; — SCHOUTEDEN (1), p. 245; (4), p. 127.

M. DE WITTE a récolté un seul exemplaire de cette espèce, notre Rollier d'Europe :

N° 1088. ♂. Rwindi (1.000 m.), 20-30 novembre.

REICHENOW l'a citée du volcan Ruasa (MECKLENBURG); moi-même, de Ngoma (DERCHE) (1.460 m.).

M. GHESQUIÈRE a rapporté cet Oiseau de Bobandana, mars.

198. — **Eurystomus afer afer** LATH.

Eurystomus afer afer ap. GYLDENSTOLPE (1), p. 280.

M. DE WITTE n'a pas cette forme.

GYLDENSTOLPE l'a citée de Kasindi (ARRHENIUS).

199. — **Eurystomus afer rufobuccalis** RCHW.

Eurystomus afer suahelicus ap. REICHENOW (1), p. 286; — SCHOUTEDEN (4), p. 127.

Eurystomus afer rufobuccalis ap. SASSI (1), p. 364

Eurystomus afer ssp. ap. GYLDENSTOLPE (1), p. 281.

M. DE WITTE n'a pas récolté ce Rollier.

REICHENOW l'a cité de Kisenyi (1.460 m.) (STEGMANN, MECKLENBURG); SASSI également (GRAUER); GYLDENSTOLPE a noté, sans pouvoir le récolter, l'*Eurystomus afer* au col unissant le Karisimbi et le Mikeno, à 3.600 mètres d'altitude : il s'agissait vraisemblablement de cette forme.

Fam. **ALCEDINIDAE**

Six espèces d'Alcédinides se trouvent dans la collection de M. DE WITTE. Il est curieux de noter que toutes proviennent de la région septentrionale du Parc ou de la région des lacs Mokoto. Diverses espèces ont antérieurement été citées de la région avoisinant la rive septentrionale du lac Kivu. Neuf espèces sont connues de notre région.

Subfam. **DACELONINAE**200. — **Halcyon chelicuti chelicuti** STANL.

Halcyon chelicuti ap. SCHOUTEDEN (1), p. 248; — LÖNNBERG (1), p. 20.

Quatre exemplaires ont été récoltés :

N° 574. ♂. Rivière Molindi (1.000 m.), 7-16 mai.

N° 575. ♀. id. id.

N° 1083. ♀. Rivière Rwindi (1.000 m.), 20-30 novembre. N. i. : « Namasheke ».

N° 1087. ♀. id. id. id.

J'ai cité cette espèce du lac Édouard (916 m.) (BONNEVIE), et LÖNNBERG l'a indiquée de Kasindi (920 m.) (ARRHENIUS).

201. — **Halcyon leucocephala leucocephala** CAB.

Halcyon semicaeruleus ap. REICHENOW (1), p. 289.

M. DE WITTE a rapporté un exemplaire de cet *Halcyon* :

N° 1084. ♂. Rwindi (1.000 m.), 20-30 novembre. N. i. : « Namasheke ».

REICHENOW l'a cité du Kivu (KANDT) (1.460 m.).

202. — *Halcyon leucocephala pallidiventris* CAB.

M. DE WITTE n'a pas cette forme.

Elle a été récoltée par le Colonel HACKARS à Kamande (925 m.), août (♀), et par M. GHESQUIÈRE à Bobandana, mars.

203. — *Halcyon senegalensis senegalensis* LINN.

Halcyon senegalensis ap. REICHENOW (1), p. 289; — LÖNNBERG (1), p. 20; — SCHOUTEDEN (1), p. 248; (6), p. 379; — GYLDENSTOLPE (1), p. 277.

M. DE WITTE a récolté cette espèce en trois localités seulement :

N° 426. ♀. Kalondo, lac Ndaraga (Mokoto) (1.750 m.), 23-27 mars. N. i. :
« Nyamundogali ».

N° 428. ♀. id. id. id.

N° 1034. ♀. May ya Moto (950 m.), 5-15 novembre.

N° 1086. ♂. Rwindi (1.000 m.), 20-30 novembre. N. i. : « Namasheke ».

N° 1086. ♀. id. id. id.

Le Colonel HACKARS l'a de la rive W. du lac Édouard (916 m.), juillet (♂).

REICHENOW a cité cet *Halcyon* de Nyundo (1.876 m.) et du lac Édouard (925 m.) (MECKLENBURG); LÖNNBERG, de Kasindi (925 m.) (ARRHENIUS), d'où je l'ai également indiqué (BONNEVIE); GYLDENSTOLPE l'a noté au lac Édouard, d'où je l'ai indiqué de Kaniki (916 m.) (PILETTE). Et moi-même je l'ai cité de Kisenyi (1.460 m.) (DOUCE, VAN SACEGHEM), Ngoma (1.460 m.) (DOUCE), et Rwaza (DOUCE).

204. — *Halcyon malimbica prenticei* MEARNS

Halcyon torquatus forbesi ap. SASSI (1), p. 367.

Le Colonel HACKARS a récolté ce splendide Martin-chasseur à Rutshuru (1.460 m.) en avril (♀).

SASSI l'avait cité de la plaine de la Rutshuru (1.000 m.) (GRAUER).

Subfam. **ALCEDININAE**205. — *Ispidina picta picta* BODD.

Ispidina picta ap. REICHENOW (1), p. 290; — SCHOUTEDEN (1), p. 249; — SASSI (1), p. 365; — OGLIVIE-GRANT (2), p. 438.

Ispidina picta picta ap. SCHOUTEDEN (4), p. 127; (6), p. 379.

Deux spécimens seulement ont été récoltés :

N° 629. ♀. Rutshuru (1.285 m.), 22-31 mai. N. i. : « Katshengera ».

N° 1035. ♂. May ya Moto (950 m.), 5-15 novembre.

Le Colonel HACKARS nous a envoyé cette espèce de Rutshuru (1.285 m.) également, avril (♀).

M. LIPPENS l'a du lac Édouard, 27 novembre.

REICHENOW a cité l'*Ispidina* du lac Mohasi; OGILVIE-GRANT, du Nord du lac Édouard (916 m.) (WOLLASTON); SASSI et moi-même avons noté la Rutshuru (1.000 m.) (GRAUER); de plus j'ai signalé Kisenyi (1.460 m.) d'après les récoltes de MM. BASTIAENS et VAN SACEGHEM.

206. — ***Alcedo quadribrachys guentheri* SHARPE**

Alcedo quadribrachys ap. SCHOUTEDEN (1), p. 249.

J'ai jadis cité cette espèce du lac Édouard (916 m.) d'après les récoltes du Commandant BONNEVIE.

207. — ***Corythornis cristata cristata* PALL.**

Corythornis cyanostigma ap. REICHENOW (1), p. 290; — SCHOUTEDEN (1), p. 249; — LÖNNBERG (1), p. 20; — OGILVIE-GRANT (2), p. 439.

Corythornis cristata cristata ap. GYLDENSTOLPE (1), p. 276.

M. DE WITTE n'a rapporté que trois exemplaires de cet Oiseau :

N° 382. ♂. Burunga (Mokoto) (2.000 m.), 8-14 mars. N. i.: « Katshengera ».

N° 431. ♂. Kalondo, lac Ndaraga (Mokoto) (1.750 m.), 23-27 mars. id.

N° 432. ♀. id. id. id. id.

Le Colonel HACKARS l'a récolté à Kamande (925 m.), en août (♂).

REICHENOW a cité cette espèce du lac Édouard (916 m.) (MECKLENBURG); OGILVIE-GRANT également (WOLLASTON); LÖNNBERG, de Kabare (925 m.), Rutshuru (1.285 m.) et du lac Édouard (ARRHENIUS); moi-même de Kabare (925 m.) également (PILETTE). J'ai vu ce *Corythornis* près de Rutshuru (1.285 m.); GYLDENSTOLPE le note sur les lacs Kivu et Édouard.

Subfam. **CERYLINAE**

208. — ***Ceryle rudis rudis* LINN.**

Ceryle rudis ap. REICHENOW (1), p. 290; — SCHOUTEDEN (1), p. 250; — LÖNNBERG (1), p. 21; — OGILVIE-GRANT (2), p. 439.

Ceryle rudis rudis ap. GYLDENSTOLPE (1), p. 275; — SCHOUTEDEN (4), p. 127; (6), p. 379.

Deux exemplaires seulement se trouvent dans la collection :

N° 199. ♀. Mugunga (1.500 m.), 22-27 janvier. N. i. : « Kishuvu ».

N° 279. ♂. N'Zulu (1.500 m.), 6-17 février. N. i. : « Morogore ».

Le Colonel HACKARS a récolté, en août, un exemplaire (♂) de ce Martin-Pêcheur à Kamande (925 m.), d'où l'a également rapporté M. LIPPENS, 14 novembre (♂).

L'espèce a été antérieurement citée du lac Édouard et de Kisenyi (1.460 m.) par REICHENOW (MECKLENBURG, STEGMANN); du Nord du lac Édouard (916 m.) (WOLLASTON); par OGILVIE-GRANT, de Ngoma (1.460 m.); par GYLDENSTOLPE

(ses récoltes); du lac Édouard (916 m.) par le même, et par moi (BONNEVIE); de Kisenyi et de Ngoma (1.460 m.) par moi-même (mes récoltes); de Kisenyi (1.460 m.) (DOUCE) et de Kabare (925 m.) et Kaniki (916 m.) par moi également (PILETTE); et de Kabare (925 m.) par LÖNNBERG (ARRHENIUS).

209. — **Megaceryle maxima maxima** PALL.

Ceryle maxima ap. SASSI (1), p. 365; — SCHOUTEDEN (1), p. 250; — LÖNNBERG (1), p. 21.

Megaceryle maxima ap. GYLDENSTOLPE (1), p. 276.

Megaceryle maxima maxima ap. SCHOUTEDEN (4), p. 127.

M. DE WITTE n'a pas rapporté cette espèce.

M. LIPPENS l'a récoltée à la Semliki; M. GHESQUIÈRE, à Rutshuru, 25 juin.

Elle a été citée par moi du Kivu (DERCHE, MOULRON : probablement Kisenyi, 1.460 m.); et du lac Édouard (916 m.) (BONNEVIE); GYLDENSTOLPE l'a vue sur ces deux lacs également, et SASSI l'a notée du lac Édouard (916 m.) d'après les récoltes de GRAUER. LÖNNBERG a cité Kasindi (920 m.) (ARRHENIUS).

Fam. **MEROPIDAE**

Six espèces de cette famille se trouvent parmi les matériaux recueillis par M. DE WITTE. Quatre autres sont connues de la région.

210. — **Melittophagus pusillus meridionalis** SHARPE

Melittophagus meridionalis ap. REICHENOW (1), p. 291; — LÖNNBERG (1), p. 21; — SCHOUTEDEN (1), p. 255; — SASSI (1), p. 370.

Melittophagus pusillus meridionalis ap. GYLDENSTOLPE (1), p. 266; — SCHOUTEDEN (4), p. 127; (6), p. 378.

M. DE WITTE n'a rapporté que trois exemplaires de cette espèce :

N° 201. ♀ juv. Mugunga (1.500 m.), 22-27 janvier. N.i.: « Musamansoke ».

N° 1069. ♂. Rwindi (1.000 m.), 20-30 novembre. id.

N° 1070. ♂. id. id. id.

Le Colonel HACKARS l'a récoltée à Rutshuru (1.285 m.), avril; M. GHESQUIÈRE également, 12 avril (♂).

REICHENOW a cité ce Guêpier de Kisenyi (1.460 m.) (STEGMANN, MECKLENBURG) et du lac Édouard (925 m.) (MECKLENBURG); SASSI le note de Kisenyi (1.460 m.) et de la plaine de la Rutshuru (1.000 m.) (GRAUER); moi-même, je l'ai indiqué de May ya Kwenda (1.200 m.) (PILETTE), de Kisenyi (1.460 m.) (BASTIAENS), de Kisenyi et Ngoma (1.460 m.) (mes récoltes); GYLDENSTOLPE le mentionne de Ngoma (1.460 m.) et Kabare (925 m.) (ses récoltes), et de Rutshuru (1.285 m.); LÖNNBERG, de Kasindi (925 m.) et de Rutshuru (1.285 m.) (ARRHENIUS).

211. — **Melittophagus variegatus variegatus** VIEILL.

Melittophagus variegatus ap. LÖNNBERG (1), p. 21; — SASSI (1), p. 370; — SCHOUTEDEN (6), p. 378.

Melittophagus variegatus variegatus ap. SCHOUTEDEN (7), p. 401.

M. DE WITTE a récolté cinq exemplaires de ce Guêpier :

N° 558.	♂.	Rivière Molindi (1.000 m.),	7-16 mai.	N. i. : « Musamansoke ».
N° 559.	♀.	id.	id.	id.
N° 560.	♂.	id.	id.	id.
N° 813.	♂.	Munagana (2.000 m.),	17-21 août.	id.
N° 804.	♀.	id.	id.	id.

Le Colonel HACKARS l'a rapporté du Runyoni (2.200 m.), 9 juin, et du Kibumba (2.000 m.), 14 mars (♂♂).

LÖNNBERG le cite de Rutshuru (1.285 m.) (GRAUER); SASSI, de la plaine de la Rutshuru (1.000 m.); moi-même, d'entre Kisenyi et Ruhengeri (1.600 m.) (BASTIAENS) et des environs de Rutshuru (1.285 m.) (BURGEON).

212. — **Melittophagus lafresnayi oreobates** SHARPE

Melittophagus oreobates ap. REICHENOW (1), p. 291; — SCHOUTEDEN (1), p. 250.

Melittophagus lafresnayi oreobates ap. GYLDENSTOLPE (1), p. 268; — SCHOUTEDEN (4), p. 127; (6), p. 378.

M. DE WITTE a rapporté de nombreux exemplaires de cette espèce :

N° 258.	♂.	Nzulu (1.500 m.),	6-17 février.	N. i. : « Musamansoke ».
N° 259.	♂.	id.	id.	id.
N° 300.	♀.	id.	id.	id.
N° 302.	♀.	id.	id.	id.
N° 317.	♀.	id.	id.	id.
N° 429.	♂.	Kalondo (1.750 m.),	24-27 mars.	id.
N° 430.	♀.	id.	id.	id.
N° 459.	♂.	Ngesho (2.000 m.),	3-6 avril.	id.
N° 460.	♀.	id.	id.	id.
N° 646.	♂.	Kibumba (2.000 m.),	28 juin-2 juillet.	id.
N° 663.	♂.	id.	3 juillet.	id.
N° 664.	♂.	id.	id.	id.
N° 674.	♀.	Kibumba, Kikere (2.225 m.),	26 juillet.	id.
N° 727.	♀.	Nyarusambo (2.000 m.),	26 juillet.	id.
N° 734.	♀.	id.	id.	id.
N° 1272.	♂.	Nyabirehe (2.400 m.),	22 février.	id.
N° 1273.	♂.	id.	id.	id.
N° 1274.	♂.	id.	id.	id.

REICHENOW a cité cette espèce du pied du Karisimbi (2.400 m.) (MECKLENBURG); GYLDENSTOLPE, de Ngoma (1.460 m.) (ses récoltes); moi-même, de Kibati (1.900 m.) (PILETTE), du pied du Kishasha (PILETTE), de Kisenyi (1.460 m.) (VAN SACEGHEM, DOUCE), de Nyundo (1.876 m.) (DOUCE); ainsi que de Lulenga (2.200-2.400 m.), Burunga (2.000 m.), Ngoma (1.460 m.) (mes récoltes).

213. — **Melittophagus bullockoides** SM.

Melittophagus bullockoides ap. SCHOUTEDEN (4), p. 126.

M. DE WITTE n'a pas retrouvé cette espèce, que j'avais récoltée à Lulenga (1.800 m.).

214. — **Melittophagus gularis gularis** RCHW.

Melittophagus gularis australis ap. SASSI (1), p. 371.

M. DE WITTE n'a également pas récolté cette espèce, rapportée par GRAUER des montagnes de l'Est de Rutshuru.

215. — **Aerops albicollis major** PARR.

Aerops albicollis ap. SCHOUTEDEN (1), p. 251; — LÖNNBERG (1), p. 21.

Aerops albicollis major ap. SCHOUTEDEN (7), p. 401.

Quelques exemplaires ont été recueillis :

N° 128.	♀.	Rutshuru (1.285 m.),	3 janvier.	N. i. : « Musamansoke ».
N° 139.	♀.	id.	5 janvier.	id.
N° 141.	♀.	id.	id.	id.
N° 939.	♀.	id.	21-30 octobre.	id.
N° 939.	♀.	id.	id.	id.
N° 1068.	♀.	Rwindi (1.000 m.),	20-30 novembre.	id.

LÖNNBERG a cité ce Méropide de Rutshuru (1.285 m.), (ARRHENIUS); moi-même, du pont de la Rutshuru (1.100 m.) (BURGEON) et de Kaniki (916 m.) (BONNEVIE). Chose étonnante, GYLDENSTOLPE ne l'a notée nulle part lors de son passage dans notre région.

M. GHESQUIÈRE a cette espèce de Rutshuru (1.285 m.), janvier et février (♂ ♀).

216. — **Merops apiaster** LINN.

Merops apiaster ap. REICHENOW (1), p. 292; — LÖNNBERG (1), p. 22; — SCHOUTEDEN (6), p. 378; (1), p. 251

M. DE WITTE n'a pas récolté ce *Merops*.

Le Musée du Congo l'a reçu jadis de Kisenyi (1.460 m.) (BASTIAENS).

LÖNNBERG l'a signalé de Rutshuru (1.285 m.) (ARRHENIUS), moi-même, de Tsisirongo (PILETTE). REICHENOW a cité Bujonde, sur le lac Kivu (1.460 m.) (et non Kisenyi comme je l'ai indiqué par erreur).

217. — **Merops persicus persicus** PALL.

Merops persicus ap. SCHOUTEDEN (1), p. 252; — LÖNNBERG (1), p. 22.

Plusieurs exemplaires ont été récoltés par M. DE WITTE :

N° 25.	♀.	Rutshuru (1.285 m.),	5-7 décembre.	N. i. : « Musama ».
N° 26.	♀.	id.	id.	id.
N° 30.	♂.	id.	id.	id.
N° 32.	♀.	id.	id.	id.
N° 33.	♂.	id.	id.	id.
N° 68.	♀.	id.	15 décembre.	id.
N° 123.	♂.	id.	2 janvier.	id.

Le Colonel HACKARS a récolté cette espèce à Rutshuru également : janvier et avril (♂ ♀ ♀); M. LIPPENS, à Kamande (925 m.), 18 novembre (♂); M. GHESQUIÈRE, à Rutshuru (1.285 m.), 18 janvier (♀), et sur la route du Djomba, 24 mars (♂).

J'ai signalé ce *Merops* de Kabare (925 m.), et May ya Kwenda (PILETTE): LÖNNBERG, de Rutshuru (1.285 m.) (ARRHENIUS).

218. — **Merops superciliosus** LINN.

Merops superciliosus ap. REICHENOW (1), p. 292.

Merops persicus superciliosus ap. LÖNNBERG (1), p. 22; — SASSI (1), p. 372.

M. DE WITTE n'a récolté cette espèce qu'à la Molindi :

N° 557.	♂.	Rivière Molindi (1.000 m.),	7-16 mai.	N. i. : « Musama ».
N° 581.	♀.	id.	id.	id.
N° 582.	♂.	id.	id.	id.

REICHENOW a cité, de même que SASSI, cette espèce de la plaine de la Rutshuru (1.000 m.) (GRAUER). LÖNNBERG la cite de Rutshuru (1.285 m.) (ARRHENIUS).

219. — **Merops nubicoides** DES MURS et PUCH.

Merops nubicoides ap. REICHENOW (1), p. 292.

Cette espèce n'a pas été récoltée par M. DE WITTE.

REICHENOW l'a citée de la plaine de la Rutshuru (1.000 m.) (GRAUER).

Fam. UPUPIDAE

Cette famille est représentée par trois espèces dans notre faune. Deux ont été récoltées par M. DE WITTE.

Subfam. PHOENICULINAE

220. — *Phoeniculus bollei jacksoni* SHARPE

Irrisor jacksoni ap. SASSI (1), p. 369.

Irrisor sp. ap. LÖNNBERG (1), p. 22.

Phoeniculus bollei jacksoni ap. SCHOUTEDEN (6), p. 378.

Divers exemplaires se trouvent dans la collection réunie par M. DE WITTE :

N° 474.	♂.	Kamatembe (2.100 m.),	11-19 avril.	N. i. : « Muruweruwe ».
N° 475.	♀.	id.	id.	id.
N° 1159.	♂.	Kashwa (2.000 m.),	13-23 janvier	(entre Ngesho et Bisha-
N° 1160.	♂.	id.	id.	kishaki).
N° 1163.	♂.	id.	id.	
N° 1165.	♂.	id.	id.	
N° 1168.	♂.	id.	id.	
N° 1170.	♂.	id.	id.	
N° 1180.	♀.	id.	id.	
N° 1179.	♂.	id.	id.	
N° 1181.	♂.	id.	id.	
N° 1185.	♀.	id.	id.	

SASSI a cité ce Moqueur des montagnes à l'Est de Rutshuru (1.600 m.) (GRAUER); LÖNNBERG, de Kasindi (920 m.) (ARRHENIUS); moi-même je l'ai noté du Bigogo (DOUCE).

221. — *Rhinopomastus cyanomelas schalowi* NEUM.

Rhinopomastus cyanomelas schalowi ap. LÖNNBERG (1), p. 22.

M. DE WITTE a rapporté quelques exemplaires de cette espèce :

N° 577.	♂.	Rivière Molindi (1.000 m.),	7-16 mai.	N. i. : « Kashedja ».
N° 1039.	♂ ♀.	May ya Moto (950 m.),	5-15 novembre.	
N° 1038.		id.	id.	
N° 1094.	♀.	Rwindi (1.000 m.),	20-30 novembre.	
N° 1095.	♂.	id.	id.	
N° 1096.	♂.	id.	id.	
N° 1108.		id.	id.	

LÖNNBERG l'a indiquée de Kasindi (920 m.) (ARRHENIUS).

Subfam. UPUPINAE

222. — *Upupa africana* BCHST.

Upupa africana ap. SCHOUTEDEN (1), p. 252; (4), p. 126; (6), p. 378.

M. DE WITTE a rapporté un exemplaire de cet Oiseau qui avait été récolté à Ngoma (1.460 m.) par M. MISON, qui en fit don au Musée du Congo.

J'ai antérieurement déjà cité cette espèce de Ngoma (1.460 m.) (mes récoltes), ainsi que de Kisenyi (1.460 m.) (DOUCE). Je l'ai aussi notée de la Rutshuru (1.285 m.) (DERCHE). Elle paraît toujours rare.

Fam. BUCEROTIDAE

Les Calaos sont mal représentés dans notre région. Deux espèces seulement en sont connues avec certitude : une seule a été récoltée par M. DE WITTE.

Subfam. BUCEROTINAE

223. — *Lophoceros melanoleucos goloensis* NEUM.

Lophoceros melanoleucos ap. REICHENOW (1), p. 288; — LÖNNBERG (1), p. 20.

Lophoceros melanoleucos goloensis ap. SCHOUTEDEN (?), p. 126.

Lophoceros melanoleucos stegmanni ap. NEUMANN (9), p. 75.

M. DE WITTE a rapporté trois exemplaires de ce petit Calao :

N° 589. ♀. Rivière Molindi (1.000 m.), 7-16 mai. N. i. : « Ngongo ».

N° 928. ♂. Rutshuru (1.285 m.) 21-30 octobre.

N° 929. ♀. id. id.

REICHENOW a cité cette espèce de la forêt de Tshingogo (STEGMANN) et de celle du S. Bugoie (STEGMANN); LÖNNBERG l'a notée de Kasindi (920 m.) (ARRHENIUS); et moi-même de Burunga (1.900 m.) (mes récoltes) et du Kivu (DERCHE). NEUMANN mentionne le Tshingogo, le Bugoie et Kisenyi (STEGMANN).

M. GHESQUIÈRE l'a récolté à Rutshuru (1.285 m.), 20 janvier (♀).

224. — *Bycanistes subcylindricus subquadratus* CAB.

Bycanistes subcylindricus ap. LÖNNBERG (1), p. 19.

Cette espèce n'a pas été récoltée par M. DE WITTE.

LÖNNBERG l'a notée de Rutshuru (1.285 m.) (ARRHENIUS), localité près de laquelle l'a également récoltée le Commandant DERCHE. J'ai aperçu un Calao qui certainement était cette espèce, dans une galerie forestière près de Rutshuru (1.800 m.), en décembre 1925.

225. — **Bycanistes albotibialis** CAB. et RCHW.

Bycanistes albotibialis ap. SCHOUTEDEN (1), p. 247.

M. A. DERCHE nous a envoyé cet Oiseau « du Kivu ». Je ne cite l'espèce que pour mémoire.

Fam. TYTONIDAE

Cette famille est représentée par une unique espèce, qui s'est ajoutée à notre liste alors que sa rédaction était à peu près achevée!

226. — **Tyto capensis capensis** SM.

M. DE WITTE n'a pas rapporté cette espèce.

Elle vient de nous être envoyée de Rutshuru (1.285 m.) par M. GHESQUIÈRE, en un bel exemplaire.

Fam. STRIGIDAE

Quatre espèces sont connues de notre région. Sans doute en rencontrera-t-on d'autres encore, la récolte de ces Oiseaux de nuit n'étant pas toujours facile.

227. — **Otus senegalensis ugandae** NEUM.

Otus senegalensis ap. CHAPIN (2), p. 4.

M. DE WITTE n'a pas récolté cette Chouette.

Le Colonel HACKARS nous en a envoyé un exemplaire provenant de la plaine de la Semliki : Kadiadia.

CHAPIN a signalé l'avoir entendu dans la plaine de la Rutshuru.

228. — **Bubo africanus africanus** TEMM.

Bubo maculosus ap. REICHENOW (1), p. 265; — SCHOUTEDEN (1), p. 235

Bubo africanus cinerascens ap. SCHOUTEDEN (4), p. 125.

M. DE WITTE a récolté un exemplaire de ce Hibou :

N° 687. Nyarusambo (2.000 m.), 24 août. N. i. : « Kihunira ».

REICHENOW l'a cité de Kisenyi (1.460 m.) (STEGMANN); je l'ai noté de Ngoma (1.460 m.) (DERCHE et mes récoltes). Le Musée du Congo l'a, de plus, de Kisenyi (1.460 m.) (BASTIAENS, VAN SACEGHEM).

229. — **Bubo lacteus** TEMM.

Bubo lacteus ap. SCHOUTEDEN (4), p. 126.

M. DE WITTE n'a pas rapporté cette espèce.

Je l'ai notée du Nord du Kivu (1.460 m.) d'après les récoltes du Commandant PAUWELS.

230. — **Strix woodfordi suahelica** RCHW.

Syrnium woodfordi ap. SCHOUTEDEN (1), p. 235; (4), p. 126.

M. DE WITTE n'a pas récolté cette espèce.

Je l'ai jadis indiquée du Kivu d'après les récoltes du Lieutenant MOULRON. La localité n'était pas donnée, malheureusement.

Fam. **CAPRIMULGIDAE**

Quatre espèces d'Engoulevents sont connues de la région que nous envisageons ici. L'Engoulevent d'Europe viendra très vraisemblablement s'y ajouter également.

231. — **Caprimulgus natalensis chadensis** ALEX.

M. DE WITTE n'a pas cette espèce.

M. CHAPIN me dit l'avoir observée en abondance à Kabare (925 m.).

232. — **Caprimulgus poliocephalus ruwenzorii** OG.-GRANT.

Caprimulgus ruwenzorii ap. REICHENOW (1), p. 294; — GYLDENSTOLPE (1), p. 265; — NEUMANN (2), p. 547.

Caprimulgus poliocephalus ruwenzorii ap. SCHOUTEDEN (4), p. 125.

Un seul exemplaire de cette belle espèce des montagnes a été récolté par M. DE WITTE :

N° 854. ♂. Kundhuru ya Tshuve (2.600 m.), 14-20 septembre. N. i. :
« Lugalegale ».

REICHENOW a cité cet Engoulevent du Sabinyo (STEGMANN); GYLDENSTOLPE l'a récolté sur le même volcan à 2.600 m.; SASSI le note de Kasindi (925 m.) (GRAUER); moi-même je l'ai rapporté du Mikeno : Burunga (2.000 m.), et du S. E. Karisimbi : Nya Muzinga (2.300 m.) (mes récoltes). NEUMANN, enfin, cite le Sabinyo.

233. — **Caprimulgus europaeus europaeus** LINN.

M. DE WITTE n'a pas cette espèce.

Notre Engoulevent d'Europe migre en hiver vers le Sud de l'Afrique. Il se rencontrera sûrement dans notre région, comme il l'a été au Tanganyka.

234. — *Caprimulgus fossei welwitschi* Boc.

Caprimulgus fossei ap. REICHENOW (1), p. 294; — SASSI (1), p. 373; — GYLDENSTOLPE (1), p. 265; — LÖNNBERG (1), p. 22; — SCHOUTEDEN (7), p. 401.
Caprimulgus fossei fossei ap. SCHOUTEDEN (4), p. 125; (6), p. 378.

Trois exemplaires ont été rapportés par M. DE WITTE :

N° 569. ♀. Rivière Molindi (1.000 m.), 7-16 mai. N. i. : « Lugalegale ».

N° 1010. ♂. May ya Moto (950 m.), 5-15 novembre.

N° 1013. ♂. id. id.

Le Colonel HACKARS a récolté l'espèce à Kamande (925 m.), en août.
 M. GHESQUIÈRE l'a de Bobandana, mai.

REICHENOW a mentionné cette espèce de Kisenyi (1.460 m.) (MECKLENBURG, STEGMANN); je l'ai citée de cette même localité (DOUCE); LÖNNBERG a noté Kasindi (925 m.) (ARRHENIUS); GYLDENSTOLPE, Kasindi également (ses récoltes); SASSI, de même (GRAUER).

M. CHAPIN me dit que tous les *fossei* congolais sont à rapporter à *welwitschi*, le vrai *fossei* ne se rencontrant qu'au Gabon.

235. — *Cosmetornis vexillarius* GOULD

Macrodipteryx vexillarius ap. REICHENOW (1), p. 295; — SASSI (1), p. 373; — LÖNNBERG (1), p. 22.
Cosmetornis vexillarius ap. SCHOUTEDEN (6), p. 378.

Un unique exemplaire de ce curieux Engoulevent a été récolté :

N° 1249. ♂. Nyabitsindi (2.400 m.), 7-19 février. N. i. : « Lugalegale ».

REICHENOW a cité cette espèce de Kisenyi (1.460 m.) (STEGMANN). Je l'ai notée de la même localité (BASTIAENS, mes notes). LÖNNBERG et SASSI l'ont indiquée de Kasindi (920 m.) (ARRHENIUS, GRAUER).

Fam. COLIIDAE

Deux espèces de Coliours sont connues de notre région. Une d'elles semble ne se trouver que dans la région non volcanique.

236. — *Colius striatus kiwuensis* RCHW.

Colius kiwuensis ap. REICHENOW (1), p. 284.
Colius nigricollis ap. REICHENOW (1), p. 283.
Colius leucotis affinis ap. REICHENOW (1), p. 284; — LÖNNBERG (1), p. 19; — SASSI (1), p. 373; — SCHOUTEDEN (1), p. 245.
Colius striatus ugandensis ap. GYLDENSTOLPE (1), p. 260; — SCHOUTEDEN (4), p. 124; (6), p. 377.
Colius striatus kiwuensis ap. SCHOUTEDEN (7), p. 401.

M. DE WITTE a rapporté ce Coliou de diverses localités :

N° 3. ♂. Rutshuru (1.285 m.), 5-7 décembre. N. i. : « Musole ».

N° 22. ♂. id. 8 décembre. id.

- N° 165. ♂. Kibati (1.900 m.), 13 janvier. N. i. : « Musole ».
 N° 214. ♂. Mugunga (1.500 m.), 22-27 janvier. id.
 N° 232. ♀. id. 26-31 janvier. id.
 N° 263. ♂. Nzulu (1.500 m.), 6-17 février. id.
 N° 381. ♀. Burunga (2.000 m.), 8-17 mars. id.
 N° 567. ♂. Rivière Molindi (1.000 m.), 7-16 mai. id.
 N° 568. ♀ juv. id. id. id.
 N° 1077. ♀. Rwindi (1.000 m.), 20-30 novembre. id.
 N° 1281. ♂. Nyabirehe (2.400 m.), 23 février. id.

Le Colonel HACKARS a ce *Colius* de Rutshuru (1.285 m.), janvier (♀); M. GHESQUIÈRE également, février (♂ ♀).

REICHENOW a cité cette espèce de Kisenyi (1.460 m.) (STEGMANN, MECKLENBURG) et du « Kifumbiro » (MECKLENBURG). GYLDENSTOLPE l'a notée de Ngoma (1.460 m.), Kibati (1.900 m.), Sake (1.460 m.) et du Muhavura (2.000 m.) (ses récoltes); SASSI l'a indiquée de Kisenyi (1.460 m.) (GRAUER); LÖNNBERG, de Rutshuru (1.285 m.) (ARRHENIUS); et moi-même, de May ya Kwenda (1.200 m.) (PILETTE), Evi (1.100 m.) (PILETTE), Rutshuru (1.285 m.) (BURGEON), Lulenga (1.825 m.), Nya Muzinga (2.300 m.), Ngoma (1.460 m.) et Kisenyi (1.460 m.) (mes récoltes); de Kisenyi également d'après les récoltes de DOUCE et VAN SACEGHEM, et du Byihayi (DOUCE) (1.500 m.).

237. — *Urocolius macrourus griseogularis* SOM.

Colius macrourus griseogularis VAN SOMEREN (1), p. 27.

Colius macrourus ap. SASSI (1), p. 374.

M. DE WITTE a rapporté ce Coliou des localités suivantes :

- N° 621. ♀. Rutshuru (1.285 m.), 22-31 mai. N. i. : « Musole ».
 N° 622. ♀. id. id. id.
 N° 566. ♀. Rivière Molindi (1.000 m.), 7-16 mai. N. i. : « Kagarama ».
 N° 994. ♂. May ya Moto (950 m.), 5-10 novembre.
 N° 995. ♂. id. id. id.
 N° 996. ♂. id. id. id.
 N° 997. ♂. id. id. id.

La forme *griseogularis* a été décrite du Sud du lac Édouard (920 m.) par VAN SOMEREN. SASSI a cité *macrourus* de Kasindi (920 m.).

Fam. **MICROPODIDAE**

Les Martinets sont représentés par plusieurs espèces dans notre faune. Trois d'entre elles seulement ont été récoltées jusqu'ici. M. DE WITTE n'en a aucune.

Subfam. **MICROPODINAE**238. — **Micropus horus** HEUGL.

Micropus horus ap. SCHOUTEDEN (4), p. 123; (6), p. 378; (12), p. (76).

M. DE WITTE n'a pas récolté cette espèce.

Je l'ai citée de Ngoma (1.360 m.) (mes récoltes) et de Kisenyi (1.360 m.) (VAN SACEGHEM).

239. — **Micropus apus apus** LINN.

Ce Martinet européen se rencontre certainement dans notre région au cours de sa migration hivernale vers le Sud. Il n'a toutefois pas encore été récolté.

240. — **Micropus barbatus roehli** RCHW.

M. DE WITTE n'a pas cette espèce.

M. CHAPIN me dit l'avoir récoltée à l'Est de Rutshuru (1.600 m.). Le Musée du Congo en a deux exemplaires jadis étiquetés « Ruzizi-Kivu » et vient de le recevoir de la région de Katana, rive occidentale du lac Kivu (VANDELANOITE).

241. — **Micropus melba maximus** OG.-GRANT.

? *Micropus melba maximus* ap. GYLDENSTOLPE (1), p. 16; — SCHOUTEDEN (4), p. 125; — CHAPIN (1), p. 256.

M. DE WITTE n'a pas cette espèce.

GYLDENSTOLPE et moi-même avons noté la présence de grands Martinets sur les Volcans, sans avoir pu en obtenir d'exemplaires. M. CHAPIN me dit avoir récolté cette espèce dans la plaine de la Rwindi (1.000 m.). Il signale que l'espèce est l'un des quatre Oiseaux alpins du Ruwenzori mais vole au loin.

Fam. **TROGONIDAE**

Deux espèces de Trogons ont été signalées de la région que nous étudions. M. DE WITTE en a rapporté une.

242. — **Apaloderma narina narina** STEPH.

Apaloderma narina narina ap. SCHOUTEDEN (4), p. 124; (6), p. 377.

M. DE WITTE a récolté cette espèce en quatre exemplaires :

N° 657. ♂. Kibumba, Kaniamagufa (1.900 m.), 3-6 juillet.

N° 1201. ♂. Kamatembe (2.100 m.), 12-23 janvier.

N° 1201. ♂. id. id.

N° 1195. ♀. id. id.

J'ai cité cet *Apaloderma* de Burunga (2.000 m.), d'après mes récoltes, et de Kisenyi (1.460 m.), d'après celles de M. DOUCE.

243. — **Heterotrogon vittatum vittatum** SHELL.

Heterotrogon vittatum ap. SASSI (1), p. 374.

Cette espèce n'a pas été retrouvée par M. DE WITTE.

SASSI l'a citée des montagnes à l'Est de Rutshuru (1.600 m.) (GRAUER), où M. CHAPIN a entendu son cri.

Fam. **CAPITONIDAE**

Cinq espèces de Capitonides ont été récoltées par M. DE WITTE. Deux autres ont été indiquées de notre région.

244. — **Trachylaemus purpuratus elgonensis** SHARPE

Trachylaemus purpuratus elgonensis ap. SCHOUTEDEN (4), p. 124.

M. DE WITTE a rapporté plusieurs exemplaires de cette grande espèce que j'avais seul récoltée jusqu'ici.

N° 140. ♂. Rutshuru (1.285 m.), 5 janvier. N. i. : « Gomangwa ».

N° 515. ♀. Kamatembe (2.000 m.), 11-29 avril.

N° 516. ♂. id. id.

N° 655. ♂ juv. Kibumba (200 m.), 3-6 juillet.

N° 677. ♂. Kibumba (2.800 m.), 7-10 juillet.

N° 1161. ♀. Kashwa (2.000 m.), 13-25 janvier.

N° 1162. ♂. id. id.

N° 1211. ♂. Kamatembe (2.100 m.), 13-23 janvier.

J'avais antérieurement cité cet Oiseau de Lulenga (1.800-2.000 m.) et de Burunga (1.900 m.), (mes récoltes).

245. — **Viridibucco coryphaeus jacksoni** SCLAT.

Barbatula coryphaea ap. REICHENOW (1), p. 280.

Viridibucco coryphaea ap. SCHOUTEDEN (4), p. 124.

Viridibucco coryphaea jacksoni ap. SCLATER (4), p. 16; — BOLTON (1), p. 47.

Un seul exemplaire a été récolté par M. DE WITTE :

N° 1246. Vişoke (2.800-3.300 m.), 15 février.

Le Colonel HACKARS nous en a envoyé un autre, fort abîmé malheureusement, de Rutshuru (1.285 m.), 27 mars (♀).

REICHENOW avait cité cette jolie espèce du pied du Karisimbi (2.400 m.) (MECKLENBURG). Moi-même je l'avais indiquée de Lulenga (2.300 m.) et Nya Muzinga (2.300 m.) (mes récoltes); BOULTON l'a notée du N.-W. Mikeno (7.900 pieds).

246. — **Pogonoiulus scolopaceus flavisquamatus** VERR.

Barbatula scolopacea flavisquamata ap. SASSI (1), p. 386.

M. DE WITTE n'a pas récolté cette espèce.

SASSI la cite des montagnes à l'Est de Rutshuru (1.600 m.) (GRAUER).

247. — **Pogonoiulus chrysoconus centralis** RCHW.

M. DE WITTE n'a pas récolté ce Capitonide.

M. GHESQUIÈRE vient de nous en envoyer deux exemplaires tués à Rutshuru (1.285 m.), 17 mars (♂) et 31 mars (♀).

248. — **Pogonoiulus leucolaima mfumbiri** OG.-GRANT.

Barbatula leucolaima ap. REICHENOW (1), p. 279.

Barbatula mfumbiri ap. OGILVIE-GRANT (1), p. 311; (4), p. 107.

Pogonoiulus leucolaima mfumbiri ap. GYLDENSTOLPE (1), p. 242.

Pogonoiulus leucolaima nyanzae ap. SCHOUTEDEN (4), p. 124; (7), p. 401.

Trois exemplaires ont été récoltés :

N° 365. ♀. Burunga (Mokoto, 2.000 m.), 8-15 mars. N. i. : « Katchenge ».

N° 378. ♀. id. N. i. : « Djongwe ».

N° 399. ♀. id. id.

REICHENOW cite cette espèce du Karisimbi (2.500 m.) (MECKLENBURG); OGILVIE-GRANT décrit son *mfumbiri* des Volcans, 6.000 pieds (CARRUTHERS); GYLDENSTOLPE la cite des Volcans, sans indication de localité précise; EMIN l'a récoltée au Butumbi. Moi-même je l'ai citée de Lulenga (2.300 m.) et du S. W. Karisimbi (2.300 m.) (mes récoltes), et du pont de la Kako (1.200 m.) (BURGEON).

249. — **Buccanodon duchailui duchailui** CASS.

M. DE WITTE n'a pas récolté cette espèce.

J'en ai rapporté un exemplaire tué par moi en décembre 1925 au pont de la Rutshuru (1.200 m.) sur la route de Rugari.

250. — **Gymnobucco bonapartei intermedius** SOM.

M. DE WITTE n'a pas récolté cette espèce.

M. CHAPIN l'a notée en forêt à l'Est de Rutshuru.

251. — **Tricholaema lacrymosum radcliffei** OG.-GRANT.

Tricholaema lacrymosum ap. SASSI (1), p. 383.

M. DE WITTE a rapporté trois exemplaires de ce Capitonide :

N° 572. ♂. Rivière Molindi (1.000 m.), 7-15 mai.

N° 1026. ♂. May ya Moto (950 m.), 5-15 novembre.

N° 1036. ♀. id. id.

SASSI l'avait indiqué de Kasindi (925 m.) (GRAUER).

252. — **Tricholaema hirsutum ansorgii** SHELL.

Tricholaema hirsutum ansorgei ap. SASSI (1), p. 383.

M. DE WITTE n'a pas récolté cette espèce.

M. GHESQUIÈRE vient de nous l'envoyer de Rutshuru (1.285 m.), 16 mars (♂).

SASSI seul l'avait indiquée : elle a été trouvée par GRAUER dans la plaine de la Rutshuru (1.000 m.) et entre Kasindi et Beni.

253. — **Lybius leucocephalus leucocephalus** DE FIL.

M. CHAPIN note cette espèce de Kasindi (920 m.).

Le Colonel HACKARS l'a récoltée non loin de là, à Kadiadia, plaine de la Semliki, en juillet (♂).

254. — **Melanobucco bidentatus aequatorialis** SHELL.

Lybius aequatorialis ap. SCHOUTEDEN (1), p. 241.

Lybius bidentatus aequatorialis ap. LÖNNBERG (1), p. 17; — SASSI (1), p. 382; — SCHOUTEDEN (4), p. 124; (6), p. 382.

Ce beau Capitonide est commun dans notre région, en savane et endroits dégagés.

N° 77. ♀. Rutshuru (1.285 m.), 20 décembre. N. i. : « Gomangwa ».

N° 116. ♀. id. 30 décembre. id.

N° 133. ♂. id. 3-4 janvier. id.

N° 134. ♀. id. id. id.

N° 305. ♂. Nzulu (1.500 m.), 6-17 février. N. i. : « Gongote ».

N° 562. ♂. Riv. Molindi (1.000 m.), 7-16 mai. id.

N° 952. ♀. Rutshuru (1.285 m.), 21-30 octobre. id.

N° 965. ♂. id. id. id.

N° 987. ♂. id. 29-30 octobre. id.

N° 998. ♂. May ya Moto (950 m.), 5-15 novembre. N. i. : « Gongote ».

N° 1029. ♀ juv. id. id. id.

N° 1056. ♀. Rwindi (1.000 m.), 20-30 novembre. id.

N° 1057. ♂. id. id. id.

N° 1058. ♂. id. id. id.

N° 1150. ♂. Kanyabayongo (1.760 m.), 6-14-décembre. id.

Le Colonel HACKARS a récolté plusieurs exemplaires de cette espèce, à Rutshuru (1.285 m.), mars et avril (♂ ♀). M. GHESQUIÈRE également, janvier (♂ ♀), et mars (♀).

SASSI a mentionné cette espèce de la plaine de la Rutshuru (1.000 m.) (GRAUER); LÖNNBERG, de Rutshuru (1.285 m.) (ARRHENIUS); moi-même, de Kibati (1.900 m.) (PILETTE), Rutshuru (1.285 m.) (GRAUER), Kisenyi (1.460 m.) (VAN SACEGHEM), et de Ngoma (1.460 m.) et Lulenga (1.850 m.) (mes récoltes). Je l'ai notée près de Rutshuru (1.200 m.) également.

Fam. INDICATORIDAE

Deux espèces d'Indicateurs sont connues de notre région.

255. — *Indicator indicator* SPARM.

Indicator indicator ap. SASSI (1), p. 381.

M. DE WITTE a récolté un seul exemplaire de cette espèce :

N° 1093. ♀. Rwindi (1.000 m.), 20-30 novembre. N. i. : « Lushengo ».

SASSI avait signalé cet Indicateur de la plaine de la Rutshuru (1.000 m.) et de Kasindi (920 m.) (GRAUER).

256. — *Indicator variegatus variegatus* LESS.

Indicator variegatus ap. SASSI (1), p. 381.

SASSI a cité cette espèce de Kasindi (920 m.) (GRAUER).

Fam. PICIDAE

Neuf espèces de Pics sont actuellement connues de la région envisagée dans ce travail. M. DE WITTE en a rapporté sept.

257. — *Iynx ruficollis ruficollis* WAGL.

Iynx ruficollis ruficollis ap. SCHOUTEDEN (1), p. 243.

Iynx ruficollis ap. SCHOUTEDEN (4), p. 123; (12), p. (76).

Trois exemplaires du Torcol ont été rapportées par M. DE WITTE :

N° 802. ♂. Munagana (2.000 m.), 17-21 août.

N° 930. ♀. Lac Bulero, Bitale (1.860 m.), 10 septembre.

N° ? . (Numéro égaré en cours de route.)

J'ai cité cette espèce de Ngoma (1.460 m.) (PILETTE) et de Kibati (1.900 m.) (mes récoltes).

258. — **Campethera nubica nubica** BODD.

Dendromus nubicus ap. SCHOUTEDEN (1), p. 243; — SASSI (1), p. 387.

Dendromus nubicus neumanni ap. LÖNNBERG (1), p. 17.

Campethera nubica nubica ap. SCHOUTEDEN (7), p. 401.

Quatre exemplaires de cet Oiseau ont été rapportés par M. DE WITTE :

N° 100. ♂. Rutshuru (1.285 m.), 26 décembre. N. i. : « Kake ».

N° 101. ♂. id. id. id.

N° 137. ♀. id. 5 janvier. N. i. : « Kayamba ».

N° 1061. ♂. Rwindi (1.000 m.), 20-30 novembre. N. i. : « Gomangwa ».

LÖNNBERG a signalé ce Pic de Rutshuru (1.285 m.) et de Kasindi (920 m.) (ARRHENIUS); SASSI, de la plaine de la Rutshuru (1.000 m.) (GRAUER); moi-même, de May ya Kwenda (1.100 m.) (PILETTE), et des environs de Rutshuru (1.285 m.) (BURGEON).

259. — **Campethera taeniolaema taeniolaema** RCHW. et NEUM.

Dendromus taeniolaema ap. SASSI (1), p. 388.

Campethera taeniolaema taeniolaema ap. SCHOUTEDEN (4), p. 123.

M. DE WITTE n'a pas récolté cette espèce.

SASSI l'a indiquée des montagnes à l'Est de Rutshuru (1.600 m.) (GRAUER); CHAPIN l'y a retrouvée. Le *Systema Avium* indique le Mikeno.

260. — **Campethera cailliautii nyansae** NEUM.

Dendromus malherbei ap. SASSI (1), p. 387.

Cette espèce n'a pas été trouvée par M. DE WITTE.

M. GHESQUIÈRE en a récolté un exemplaire à Rutshuru, 15 avril (♀).

SASSI l'a citée, sous le nom de *malherbei*, de la plaine de la Rutshuru (1.000 m.) (GRAUER).

261. — **Campethera caroli budongoensis** SOM.

Cette espèce n'était pas encore signalée de notre région. M. DE WITTE en a rapporté un exemplaire :

N° 561. ♀. Rivière Molindi (1.000 m.), 7-16 mai. N. i. : « Gomangwa ».

262. — **Dendropicos fuscescens lepidus** CAB. et H.

Dendromus lafresnayi ap. REICHENOW (1), p. 283; — SASSI (1), p. 390.

Dendromus lafresnayi lepidus ap. GYLDENSTOLPE (1), p. 233; — SCHOUTEDEN (4), p. 123; (6), p. 377.

M. DE WITTE a récolté quatre exemplaires de ce Pic :

N° 710. ♂. Kabara, Mikeno, 3.200 m., 15-23 juillet.

N° 711. ♀. id. id. id. N. i. : « Gomangwa »

N° 1111. ♂. Katanda (925 m.), 20-30 novembre.

N° 1188. ♀. Kamatembe (2.100 m.), 13-23 janvier.

REICHENOW a cité cette espèce de la plaine de la Rutshuru (1.000 m.) (GRAUER); SASSI, de Kisenyi (1.460 m.), des montagnes à l'Est de Rutshuru, et de Kasindi (920 m.) (GRAUER); GYLDENSTOLPE, de Kibati (1.900 m.), Burunga (1.900 m.), du Karisimbi, du Mikeno (ses récoltes); moi-même, de Lulenga (1.800-2.000 m.), Burunga (1.900 m.), Kisenyi (1.460 m.), Ngoma (1.460 m.), Nya Muzinga (2.300 m.) (mes récoltes) et de Kisenyi (1.460 m.) (VAN SACEGHEM); EMIN l'avait récoltée au Butumbi; M. CHAPIN l'a du Karisimbi.

263. — **Dendropicos poecilolaemus** RCHW.

Dendropicos poecilolaemus ap. LÖNNBERG (1), p. 19.

M. DE WITTE a récolté un exemplaire de ce Pic :

N° 937. ♂. Rutshuru (1.285 m.), 21-30 octobre. N. i. : « Gomangwa ».

Le Colonel HACKARS en a récolté un autre à Rutshuru (1.285 m.), en avril (♂).

LÖNNBERG avait signalé l'espèce de Rutshuru déjà (ARRHENIUS).

264. — **Mesopicos goertae centralis** RCHW.

Mesopicos goertae poicephalus ap. SASSI (1), p. 391.

M. DE WITTE a rapporté deux exemplaires de cette espèce :

N° 1059. ♂. Rwindi (1.000 m.), 20-30 novembre. N. i. : « Gomangwa ».

N° 1060. ♀. id. id. id.

SASSI indique qu'elle a été récoltée entre Kasindi et Beni par GRAUER.

265. — **Mesopicos griseocephalus ruwenzorii** SHARPE

Mesopicos griseocephalus ruwenzorii ap. REICHENOW (1), p. 282; — GYLDENSTOLPE (1), p. 235; — NEUMANN (10), p. 81; — SCHOUTEDEN (4), p. 123; (6), p. 377; (12), p. (76).

M. DE WITTE a rapporté une belle série de ces Pics :

N° 219. ♀. Mugunga (1.500 m.), 28-31 janvier. N. i. : « Gongote ».

N° 241. ♀. id. 22-27 janvier. id.

N° 640. ♀. Kibumba (2.000 m.), 28 juin-2 juillet. N. i. : « Gomangwa ».

N° 658. ♀. id. 3-6 juillet. id.

N° 682. ♂. id. 7-10 juillet. id.

N° 705. ♂. Kabara, Mikeno (3.200 m.), 15-23 juillet. id.

N° 704. ♂. id. id. id. id.

N° 706. ♂. id. id. id. id.

N° 707. ♀. id. id. id. id.

N° 708. ♀. id. id. id. id.

N° 723. ♀. Nyarusambo (2.000 m.), 26 juillet. id.

N° 742. ♂. Bitashimwa (1.950 m.), août. id.

N° 748. ♀. id. id. id.

- N° 792. ♀. Runyoni (2.200 m.), 14 août. N. i. : « Gomangwa ».
 N° 855. ♂. Kundhuru ya Tshuve (2.600 m.), 14-20 septembre. id.
 N° 856. ♂ juv. id. id. id. id.
 N° 885. ♀. Volcan Sabinyo, près du ravin Rwebeya (3.000 m.), 22 septembre.

N° 1264. ♂. Nyabitsindi (2.400 m.), 7-19 février. N. i. : « Gomangwa ».

REICHENOW a cité cette espèce du pied du Karisimbi (2.400 m.) (MECKLENBURG); GYLDENSTOLPE, du Karisimbi (3.700 m.), de Kibati (1.900 m.), du Mikeno (3.600 m.); moi-même, de Lulenga (1.800-2.400 m.), Burunga (2.000 m.), Nya Muzinga (2.300 m.) (mes récoltes), — du Bigogo (BASTIAENS, VAN SACEGHEM), — et de Ruhengeri (1.800 m.) (DOUCE); NEUMANN cite simplement le lac Kivu.

Fam. EURYLAEMIDAE

Cette intéressante famille est représentée par une seule espèce. M. DE WITTE l'a récoltée.

266. — *Smithornis capensis meinertzhageni* SOM.

Smithornis capensis ap. SASSI (2), p. 255.

Smithornis capensis ? camerunensis ap. SASSI (3), p. 78.

M. DE WITTE a récolté un exemplaire de cette belle espèce :

N° 1191. Kamatembe (2.100 m.), 13-23 janvier.

SASSI l'a citée des montagnes à l'Est de Rutshuru (1.600 m.) (GRAUER).

Fam. ALAUDIDAE

Quatre espèces d'Alouettes sont connues de la région étudiée ici. Une seule se rencontre dans les récoltes de M. DE WITTE.

267. — *Mirafra albicauda* R.

M. DE WITTE n'a pas récolté cette espèce.

Le *Systema Avium* l'indique du lac Édouard (916 m.).

268. — *Mirafra fischeri kawirondensis* SOM.

Mirafra fischeri kawirondensis ap. GYLDENSTOLPE (1), p. 77.

M. DE WITTE n'a pas récolté cette espèce.

Le Colonel HACKARS en a rapporté un exemplaire de Kabare (925 m.), octobre (♂).

GYLDENSTOLPE mentionne cette Alouette comme commune dans les plaines de la Rutshuru et de la Rwindi (1.000 m.).

269. — *Mirafrā africana tropicalis* HART.

Mirafrā africana tropicalis ap. REICHENOW (1), p. 341; — GYLDENSTOLPE (1), p. 76; — SASSI (3), p. 42; — SCHOUTEDEN (4), p. 123; (6), p. 377; (7), p. 404.

M. DE WITTE a récolté trois exemplaires de cette espèce :

N° 798. ♂. Munagana (2.600 m.), 17-21 août.

N° 811. ♂. id. id.

N° 829. ♀. Burambi, Muhavura (2.325 m.), 5-12 septembre.

REICHENOW a cité cette espèce de Kisenyi (1.460 m.) (MECKLENBURG et STEGMANN); SASSI, de Kisenyi (1.460 m.) et de la plaine de la Rutshuru (1.000 m.) (GRAUER); GYLDENSTOLPE, de Ngoma (1.460 m.) (ses récoltes); LÖNNBERG, de Rutshuru (1.285 m.) (ARRHENIUS); moi-même d'Evi (1.100 m.) (PILETTE), Kivuruga (1.850 m.) (DOUCE), Ngoma et Kisenyi (1.460 m.) (mes récoltes) et du Camp de la Rwindi (1.000 m.) (BURGEON).

270. — *Calandrella cinerea saturator* RCHW.

Calandrella cinerea saturator ap. GYLDENSTOLPE (1), p. 75.

M. DE WITTE n'a pas cette espèce.

GYLDENSTOLPE l'a observée dans les plaines de la Rutshuru et de la Rwindi (1.000 m.) et l'a récoltée à Kabare (925 m.).

Fam. MOTACILLIDAE

Onze espèces de Motacillides sont actuellement signalées de notre région. M. DE WITTE en a rapporté cinq.

271. — *Anthus similis neumannianus* COLL. et HART.

Anthus nicholsoni ap. REICHENOW (1), p. 340; — SASSI (3), p. 40; — LÖNNBERG (1), p. 28.

Anthus sordidus nyassae ap. SCHOUTEDEN (4), p. 122.

Anthus leucophrys ssp. ap. SCHOUTEDEN (4), p. 122.

Anthus similis neumannianus ap. CHAPIN (4), p. 344.

M. DE WITTE a rapporté un exemplaire de ce Pipit :

N° 922. ♀. Ruhengeri (1.800 m.), 29 septembre-3 octobre.

M. LIPPENS l'a de Kimboho, S.-W. du lac Édouard (925 m.), 29 novembre (♂).

REICHENOW a cité *similis (nicholsoni)* de Kisenyi (1.460 m.) (STEGMANN), comme l'a aussi fait SASSI (GRAUER); LÖNNBERG a indiqué Rutshuru (1.285 m.) (ARRHENIUS); j'ai cité Ngoma (1.460 m.) (mes récoltes).

272. — *Anthus leucophrys turneri* MEINERH.

Anthus leucophrys turneri ap. CHAPIN (4), p. 341.

M. DE WITTE a récolté un exemplaire seulement de cette espèce :

N° 586. ♀. Rivière Molindi (1.000 m.), 7-16 mai. N. i. : « Bendekezi ».

M. PILETTE en avait jadis rapporté un spécimen de Kibati (1.900 m.).

L'exemplaire que j'ai cité de Ngoma sous le nom de *leucophrys* ssp., est un *similis* d'après M. CHAPIN.

273. — *Anthus richardi lacuum* MEINERTZ.

Anthus rufulus cinnamomeus ap. REICHENOW (1), p. 340; — SASSI (3), p. 41.

Anthus richardi lacuum ap. GYLDENSTOLPE (1), p. 80; — SCHOUTEDEN (4), p. 122; — CHAPIN (4), p. 338.

Anthus rufulus ap. OGLIVIE-GRANT (1), p. 201; (2), p. 281.

Anthus nicholsoni ap. SCHOUTEDEN (1), p. 280.

M. DE WITTE a récolté cinq exemplaires de ce Pipit :

N° 274. ♂. Nzulu (1.500 m.), 6-17 février. N. i. : « Bendekezi ».

N° 324. ♀. id. id. id.

N° 752. ♂. Bitshimwa (1.950 m.), 1-3 août. id.

N° 1284. ♀. Nyabirehe (2.400 m.), 5 mars.

N° 1319. ♀. id. 23 février.

Le Colonel HACKARS l'a du Kibumba (2.000 m.), 14 mars (♂), du Runyoni (2.200 m.), 9 juin (♀), du Bweza (2.000 m.), 2 juin (♂).

SASSI a cité cette espèce de Kisenyi (GRAUER); OGLIVIE-GRANT des Volcans (5.000 pieds) (CARRUTHERS); GYLDENSTOLPE, de Kabare (925 m.), Ngoma (1.460 m.) et Burunga (1.000 m.) (ses récoltes); moi-même, de Ngoma (1.460 m.), Kisenyi (1.460 m.), Lulenga (1.825 m.) (mes récoltes). M. PILETTE de Kibati (1.900 m.) également.

274. — *Anthus latistriatus* JACKS.

Anthus latistriatus ap. CHAPIN (4), p. 340.

M. DE WITTE n'a pas cette espèce.

Mon ami CHAPIN me dit l'avoir récoltée près de Kabare (925 m.).

275. — *Anthus brachyurus leggei* OG.-GRANT.

Anthus brachyurus leggei ap. CHAPIN (4), p. 338.

M. DE WITTE n'a pas rapporté cet *Anthus*.

M. CHAPIN a récolté cette rare espèce dans la plaine de la Basse Rutshuru, entre Kiteke et Kalimbo (1.000 m.).

276. — **Anthus trivialis trivialis** LINN.

Notre Pipit des arbres passe en Afrique en hiver.

M. DE WITTE en a récolté un exemplaire :

N° 288. ♀. Nzulu (1.500 m.), 6-17 février. N. i. : « Tshanda ».

277. — **Macronyx croceus croceus** VIEILL.

Macronyx croceus ap. REICHENOW (1), p. 341; — SCHOUTEDEN (4), p. 122; (6), p. 377; (7), p. 402; — LÖNNBERG (1), p. 28.

Macronyx croceus croceus ap. GYLDENSTOLPE (1), p. 80.

M. DE WITTE a rapporté une bonne série de ces Oiseaux :

N° 151. ♂. Kibati (1.900 m.), 10-13 janvier. N. i. : « Badimba ».

N° 160. ♀. id. 13 janvier. id.

N° 167. ♀. id. id. id.

N° 182. ♂. id. 16 janvier. id.

N° 183. ♀. id. 17 janvier. id.

N° 549. ♀. Rivière Molindi (1.000 m.), 7-10 mai. N. i. : « Bendekezi ».

N° 550. ♀. id. id. id.

N° 551. ♀. id. id. id.

N° 552. ♀. id. id. id.

N° 553. ♀. id. id. id.

N° 797. Munagana (2.000 m.), 17-21 août.

N° 1074. ♀. Rwindi (1.000 m.), 17-21 novembre. N. i. : « Badimba ».

N° 1075. ♂. id. id. id.

Le Colonel HACKARS a récolté cette espèce à Rutshuru (1.285 m.), avril (♀) et à Mabenga (1.000 m.), 24-30 avril (♂); M. GHESQUIÈRE, à Rutshuru (1.285 m.), 17 mars (♂).

REICHENOW a indiqué le *Macronyx croceus* de Kisenyi (1.460 m.) (MECKLENBURG, STEGMANN); LÖNNBERG, de Rutshuru (1.285 m.) et du lac Édouard (ARRHENIUS); GYLDENSTOLPE, de Ngoma (1.460 m.) et de Kabare (925 m.) (ses récoltes); moi-même, de Ngoma et Kisenyi (1.460 m.) (mes récoltes), de Kisenyi (1.460 m.) (DOUCE, VAN SACEGHEM); de Ngoma (1.460 m.) (VAN SACEGHEM); du Bigogo (DOUCE), de Katanda (925 m.) et du pont de la Rutshuru (1.000 m.) (BURGEON). Le lieutenant MARLIER nous l'a envoyé du Nouveau Kasindi.

278. — *Motacilla aguimp vidua* SUND.

Motacilla vidua ap. REICHENOW (1), p. 339.

Motacilla aguimp vidua ap. SCHOUTEDEN (4), p. 122; (6), p. 377.

M. DE WITTE n'a pas récolté cette Bergeronnette.

REICHENOW l'a citée de Kisenyi (1.460 m.) (STEGMANN); moi-même je l'ai notée de la même localité (ROELENS).

279. — *Motacilla clara* SHARPE

M. DE WITTE n'a pas cette espèce.

M. CHAPIN a récolté cette espèce en forêt à l'Est de Rutshuru.

280. — *Motacilla capensis wellsi* OG.-GRANT.

Motacilla capensis ap. REICHENOW (1), p. 339.

Motacilla capensis wellsi ap. SCHOUTEDEN (4), p. 123; (6), p. 377.

M. DE WITTE n'a pas récolté cette espèce.

Le Colonel HACKARS en a rapporté un exemplaire du Kibumba, 15 avril (♂).

REICHENOW l'a citée de Kisenyi (STEGMANN). Je l'ai indiquée de la même localité (VAN SACEGHEM), de Ngoma (1.460 m.) et Lulenga (1.850 m.) (mes récoltes).

281. — *Budytes flavus* LINN.

Budytes flavus ap. REICHENOW (1), p. 340; — SCHOUTEDEN (1), p. 122.

Motacilla flava flava ap. GYLDENSTOLPE (1), p. 78.

Motacilla flava beema ap. GYLDENSTOLPE (1), p. 78.

M. DE WITTE n'a pas récolté cette espèce.

Le Colonel HACKARS en a récolté un exemplaire au Kibumba (2.000 m.), 14 mars (♀). M. LIPPENS, une ♀, le 27 novembre, à Kimboko (925 m.) (W. lac Édouard).

REICHENOW a cité cet Oiseau de Kisenyi (1.460 m.) (STEGMANN) et du lac Édouard (916 m.) (MECKLENBURG); moi-même je l'ai noté de Kibati (1.900 m.) (PILETTE), de May ya Kwenda (1.200 m.) (PILETTE), des Mokoto (1.750 m.) (PILETTE), ainsi que de Ngoma (1.460 m.) (mes récoltes). GYLDENSTOLPE a cité de Kibare (925 m.) les deux formes *flavus* et *beema*, d'après ses récoltes.

Fam. PYCNONOTIDAE

Onze espèces de Pycnonotides sont actuellement connues de la région que nous étudions ici. Sept se trouvent parmi les récoltes de M. DE WITTE.

282. — *Eurillas virens virens* CASS.

Andropadus virens ap. SASSI (2), p. 270.

Quatre exemplaires de ce Pycnonotide ont été rapportés :

- N° 597. ♂. Rutshuru (1.285 m.), 22-31 mai. N. i. : « Ndumba ».
 N° 938. ♀. id. 21-30 octobre.
 N° 953. ♂. id. id.
 N° 985. ♂. id. 29-30 octobre.

SASSI l'avait cité de la plaine de la Rutshuru (1.000 m.) et des montagnes à l'Est de Rutshuru (1.600 m.) (GRAUER).

283. — *Eurillas latirostris eugenia* RCHW.

Stelgidocichla latirostris eugeniis ap. GYLDENSTOLPE (1), p. 185; — SCHOUTEDEN (3), p. 317; (6), p. 376; (7), p. 402.

Deux exemplaires ont été récoltés par M. DE WITTE :

- N° 503. ♂. Kamatembe (2.100 m.), 11-19 avril. N. i. : « Bihota ».
 N° 1196. ♀. id. 13-23 janvier.

GYLDENSTOLPE a mentionné cet Oiseau de Sake (1.460 m.) et de Burunga (1.900 m.) (ses récoltes); moi-même, de Lulenga (2.200 m.), Burunga (1.900 m.), Ngoma (1.460 m.) (mes récoltes), de Nyundo (1.876 m.) (DOUCE), de Kanzenze (1.500 m.) (BURGEON).

284. — *Arizelocichla kakamegae* SHARPE

M. DE WITTE n'a pas cette espèce.

M. CHAPIN l'a notée en forêt à l'Est de Rutshuru.

285. — *Arizelocichla kikuyuensis* SHARPE

Phyllastrephus tephrolaema Schubotzi ap. SASSI (2), p. 266.

Arizelocichla tephrolaemus kikuyuensis ap. GYLDENSTOLPE (1), p. 181; — SCHOUTEDEN (3), p. 318; (7), p. 402.

De nombreux individus ont été récoltés par M. DE WITTE. L'espèce est, du reste, commune en forêt.

- N° 386. ♂. Burunga (Mokoto) (1.900 m.), 8-17 mars. N. i. : « Gongote ».
 N° 499. ♂. Kamatembe (2.000 m.), 11-19 avril. N. i. : « Bihota ».
 N° 501. ♀. id. id. id.
 N° 502. ♀. id. id. id.
 N° 526. ♂. id. 20-21 avril. id.

- N° 661. ♂. Kibumba, Kikere (2.226 m.), 3-6 juillet.
 N° 680. ♂. id. 7-10 juillet.
 N° 740. ♂. Nyarusambo (2.000 m.), 27 juillet.
 N° 846. ♂. Burambi, Muhavura (2.325 m.), 12 septembre. N.i.: « Kwali ».
 N° 859. ♂. Kundhuru ya Tshuve (2.600 m.), 14-20 septembre.
 N° 861. ♀. id. id. id.
 N° 862. ♂. id. id. id.
 N° 863. ♂. id. id. id.
 N° 879. ♂. id. id. 20-21 septembre.
 N° 1169. ♂. Kashwa (2.000 m.), 13-23 janvier.
 N° 1189. ♂. Kamatembe id.
 N° 1190. ♂. id. id.
 N° 1187. ♂. id. id.
 N° 1206. ♀. id. id.
 N° 1212. ♂. id. id.
 N° 1214. ♀. id. id.
 N° 1231. ♂. Kibga, S. Visoke (2.400 m.), 7-19 février.
 N° 1239. ♀. id. id.
 N° 1240. ♂. id. id.
 N° 1249. ♂. Nyabitsindi (2.400 m.), 7-19 février.
 N° 1256. ♂. id. id.
 N° 1257. ♂. id. id.
 N° 1258. ♂ juv. id. id.
 N° 1269. ♀. id. id.
 N° 1270. ♀. id. id.
 N° 1325. ♀. Lac Ngando (2.400 m.), 5-9 mars.
 N° 1326. ♂. id. id.
 N° 1327. ♀. id. id.
 N° 1349. ♀. id. 9-12 mars.
 N° 1350. ♀. id. id.

GYLDENSTOLPE a cité *kikuyuensis* de Burunga (1.900 m.), de Lulenga (1.825 m.), du Karisimbi (2.600 m.) (ses récoltes); SASSI, d'entre Kisenyi et Rutshuru (GRAUER); moi-même, de Lulenga (1.900-2.300 m.), de Burunga (1.900-2.000 m.), de Nya Muzinga (2.300 m.) (mes récoltes); de Kansenze (1.500 m.) et du Kibumba (2.000 m.) (BURGEON).

286. — **Stelgidillas gracilirostris** STRICKL.

Andropadus gracilirostris ap. SASSI (2), p. 271.

M. DE WITTE a récolté deux exemplaires de cette espèce :

- N° 498. ♀. Kamatembe (2.000 m.), 11-19 avril. N. i. : « Bihota ».
 N° 500. ♂. id. id. id.

Le Colonel HACKARS l'a de Rutshuru (1.285 m.), mars (♀).

SASSI l'avait citée des montagnes à l'Est de Rutshuru (GRAUER).

287. — **Trichophorus calurus** ssp. (? **ndussumensis** RCHW.)

Criniger calurus ap. SASSI (2), p. 262.

SASSI a signalé ce Pycnonotide des montagnes à l'Est de Rutshuru (1.600 m.) (GRAUER).

288. — **Atismatillas flavicollis pallidigula** SHARPE

Atismatillas flavicollis pallidigula ap. GYLDENSTOLPE (1), p. 174.

Phyllastrephus flavigula ap. SASSI (2), p. 265.

Phyllastrephus flavigula pallidigula ap. LÖNNBERG (1), p. 28.

Atismatillas flavicollis shelleyi ap. SCHOUTEDEN (3), p. 318; (6), p. 376.

M. DE WITTE a récolté trois exemplaires de cet Oiseau :

N° 135. ♂. Rutshuru (1.285 m.), 4 janvier. N. i. : « Soria ».

N° 944. ♂. id. 21-30 octobre.

N° 945. ♀. id. id.

Le Colonel HACKARS en a rapporté trois autres, de Rutshuru (1.285 m.), avril (♂♂). M. GHESQUIÈRE l'a de la même localité, mars et avril.

LÖNNBERG a cité cette espèce de Rutshuru (1.285 m.) (ARRHENIUS); SASSI, de la plaine de la Rutshuru (1.000 m.) (GRAUER); GYLDENSTOLPE, de Ngoma (1.460 m.); moi-même, de Ngoma (1.460 m.) (mes récoltes), de Kisenyi (1.460 m.) (BASTIAENS), Ruhengeri (1.800 m.) (BASTIAENS), du Byihayi (1.500 m.) (DOUCE).

289. — **Pycnonotus barbatus minor** HEUGL.

Pycnonotus tricolor tanganicae ap. REICHENOW (1), p. 346; — LÖNNBERG (1), p. 28.

Pycnonotus tricolor minor ap. GYLDENSTOLPE (1), p. 187; — SCHOUTEDEN (1), p. 284; (3), p. 318; (6), p. 376; (7), p. 402.

M. DE WITTE a rapporté divers exemplaires de cet Oiseau commun :

N° 38. ♀. Rutshuru (1.285 m.), 13 décembre. N. i. : « Soria ».

N° 63. ♂. id. 16 id. id.

N° 64. ♂. id. 16 id. id.

N° 75. ♀. id. 19 id. id.

N° 76. ♀. id. 19 id. id.

N° 211. ♂. Mugunga (1.500 m.), 22-29 janvier. id.

N° 295. ♀. Nzulu (1.500 m.), 6-17 février. id.

N° 303. ♀. id. id. id.

N° 544. ♀. Tshumba (2.100 m.), 28 avril. id.

N° 628. ♂. Rutshuru (1.285 m.), 22-31 mai. id.

N° 792. ♂. Runyoni (2.200 m.), 14 août. id.

N° 874. ♂. Kundhuru ya Tshuve (2.600 m.), 20-21 septembre.

REICHENOW a cité cet Oiseau de Kisenyi (1.460 m.) (STEGMANN); LÖNNBERG, de Rutshuru (1.285 m.) (ARRHENIUS); GYLDENSTOLPE, de Sake (1.460 m.), du Muhavura (2.200 m.), de Burunga (1.900 m.), de Ngoma (1.460 m.) (ses

récoltes); moi-même de Kaniki (925 m.) (PILETTE); de Ngoma (1.460 m.) et de Lulenga (1.800 m.) (mes récoltes); de Nyundo (1.876 m.) (DOUCE), de Kisenyi (1.460 m.) (VAN SACEGHEM); de Lulenga (1.825 m.), du camp de la Rwindi (1.000 m.), des environs de Rutshuru (1.285 m.) (BURGEON). A mon passage à Rutshuru j'ai noté que le *Pycnonotus* était commun dans les Kapokiers du poste.

Le Colonel HACKARS l'a récolté à Katanda (925 m.), 29 avril, au Bweza (2.000 m.), 3 juin, et au Kibumba (2.000 m.), 14 mars. M. GHESQUIÈRE, à Rutshuru (1.285 m.), le 26 janvier (♀).

290. — **Phyllastrephus cabanisi sucosus** RCHW.

Phyllastrephus cabanisi sucosus ap. SASSI (2), p. 265.

SASSI a cité cette espèce des montagnes à l'Est de Rutshuru (1.600 m.) (GRAUER).

M. DE WITTE ne l'a pas récoltée.

291. — **Bleda syndactyla** (? **Woosnami** OG.-GRANT)

Bleda syndactyla ap. SASSI (2), p. 263.

SASSI, également, a signalé cette espèce des montagnes à l'Est de Rutshuru (1.600 m.) (GRAUER).

M. DE WITTE ne l'a pas rapportée.

292. — **Nicator chloris chloris** VAL.

Nicator chloris ap. SASSI (3), p. 30.

Nicator chloris laemocyclus ap. LÖNNBERG (1), p. 23.

M. DE WITTE n'a pas rapporté cette espèce.

M. GHESQUIÈRE l'a récoltée sur la route du Djomba (1.900 m.), le 25 mars (♂).

LÖNNBERG l'a citée de Rutshuru (1.285 m.) (ARRHENIUS) et SASSI de la plaine de la Rutshuru (1.000 m.) (GRAUER). M. CHAPIN me dit l'avoir observée en forêt à l'Est de Rutshuru.

Fam. **CAMPEPHAGIDAE**

Trois espèces de Campéphagides sont connues de notre région. Une d'entre elles a été rapportée par M. DE WITTE.

293. — **Campephaga flava** VIEILL.

Campephaga flava ap. SCHOUTEDEN (3), p. 309.

Campephaga nigra ap. SASSI (2), p. 261.

Campephaga quiscalina martini ap. SCHOUTEDEN (7), p. 402.

Cette espèce n'a pas été rapportée par M. DE WITTE.

SASSI l'a indiquée de la plaine de la Rutshuru (1.000 m.) et Kasindi (920 m.) (GRAUER); je l'ai notée de l'Ouest de Ngoma (1.460 m.) (mes récoltes) et de Katanda (950 m.) (BURGEON).

294. — **Campephaga petiti** OUST.

Campephaga petiti ap. SCHOUTEDEN (3), p. 309.

M. DE WITTE n'a pas cette espèce.

Je l'ai récoltée à Burunga (Mikeno) (1.900 m.).

295. — **Coracina caesia pura** SHARPE

Graucalus caesius purus ap. GYLDENSTOLPE (1), p. 192; — SCHOUTEDEN (3), p. 309.

Cinq exemplaires ont été récoltés :

N° 434.	♀.	Kamatembe (2.100 m.),	11-19	avril.
N° 485.	♀.	id.	id.	id.
N° 486.	♂.	id.	id.	id.
N° 1192	♀.	id.	12-13	janvier.
N° 1193	♂.	id.	id.	

GYLDENSTOLPE a cité cette espèce de Lulenga (1.825 m.) (ses récoltes).

Fam. **TIMALIIDAE**

Sept espèces de Timaliides peuvent être énumérées pour la région envisagée ici. Quatre ont été récoltées par M. DE WITTE.

296. — **Pseudoalcippe atriceps kivuensis** SCHOUT.

Turdinus atriceps ap. OGILVIE-GRANT (1), p. 300.

Lioptilus atriceps ap. GYLDENSTOLPE (1), p. 167.

Pseudoalcippe atriceps ap. SCHOUTEDEN (3), p. 318.

Hypergerus (lapsus calami !) *atriceps* ap. SCHOUTEDEN (7), p. 402.

Pseudoalcippe atriceps kivuensis ap. SCHOUTEDEN, p. 165.

M. DE WITTE n'a récolté que deux exemplaires de cette espèce caractéristique de la forêt de montagne. J'ai récemment montré que la forme du Kivu devait être distinguée de la forme typique, décrite du Ruwenzori.

N° 511. ♂. Kamatembe (2.100 m.), 11-29 avril.

N° 888. ♂. Volcan Sabinyo, près du ravin Rwebeya (3.000 m.), 23 septembre.

OGILVIE-GRANT a cité cette espèce des Volcans (7.000 pieds) (CARRUTHERS); SASSI, d'entre Kisenyi et Rutshuru (GRAUER); GYLDENSTOLPE l'a récoltée à Burunga (1.900 m.); moi-même j'en ai rapporté divers exemplaires de

Lulenga (2.200-2.400 m.), Burunga (Mikeno) (2.000 m.), Kibati (1.900 m.), Nya Muzinga (2.300 m.). Je l'ai de plus citée de Mushamangabo (2.075 m.) (BURGEON).

297. — **Illadopsis poliothorax** RCHW.

Illadopsis poliothorax ap. SCHOUTEDEN (19), p. (67).

M. DE WITTE a récolté un unique exemplaire de cette espèce :

N° 670. ♂. Kibumba, Mont Bisoko (2.000 m.), 7-10 juillet. N.i.: « Gwale ».

Moi-même j'avais récolté cet Oiseau à Burunga (2.000 m.).

298. — **Illadopsis pyrrhopterus kivuensis** NEUM.

Turdinus pyrrhopterus kivuensis ap. NEUMANN (3), p. 55

Malacocincla pyrrhoptera kivuensis ap. GYLDENSTOLPE (1), p. 171.

Pseudoalcippe pyrrhopterus ap. SCHOUTEDEN (3), p. 318.

M. DE WITTE n'a pas récolté cet Oiseau typique de forêt.

NEUMANN a décrit *kivuensis* du Sabinyo (GRAUER). GYLDENSTOLPE l'a cité de Kibati (1.900 m.) (ses récoltes). Moi-même j'ai récolté cette espèce à Burunga (Mikeno) (2.000 m.) et à Lulenga (2.200-2.400 m.), mais la citation de ces spécimens a été omise dans l'inventaire de mes collections que j'ai donné.

299. — **Illadopsis rufipennis** SHARPE

M. DE WITTE n'a pas cette espèce.

M. CHAPIN l'a récoltée dans la forêt à l'Est de Rutshuru.

300. — **Turdoides jardinei emini** NEUM.

Turdoides plebejus emini ap. GYLDENSTOLPE (1), p. 166.

Turdoides jardinei emini ap. SCHOUTEDEN (3), p. 318.

M. DE WITTE n'a récolté qu'un seul exemplaire de cette espèce :

N° 1099. ♀. Rwindi (1.000 m.), 20-30 novembre. N. i. : « Kijwike ».

GYLDENSTOLPE a cité ce *Turdoides* de la savane au Nord du lac Édouard (ses récoltes). Moi-même, je l'ai rapporté de Ngoma (1.460 m.) (mes récoltes).

301. — **Turdoides melanops sharpei** RCHW.

Crateropus melanops grisescens ap. REICHENOW (1), p. 366.

Crateropus melanops sharpei ap. REICHENOW (1), p. 366; — LÖNNBERG (1), p. 30; — SASSI (2), p. 274; — SCHOUTEDEN (1), p. 293.

Turdoides melanops sharpei ap. GYLDENSTOLPE (1), p. 166; — SCHOUTEDEN (3), p. 318; (6), p. 376; (7), p. 402.

Plusieurs exemplaires se trouvent dans les récoltes de M. DE WITTE :

N° 57. ♀. Rutshuru (1.285 m.), 15 décembre. N. i. : « Kijwike ».

N° 58. ♂. id. id. id.

- N° 161. ♀. Kibati (1.900 m.), 13 janvier. N. i. : « Kijwike ».
 N° 627. ♂. Rutshuru (1.285 m.), 22-31 mai. id.
 N° 760. ♂. Bitashimwa (1.950 m.), 1^{er}-3 août. id.
 N° 806. ♀. Munagana (2.000 m.), 17-21 août.
 N° 820. ♂. id. id.
 N° 825. ♂. Burambi, Muhavura (2.325 m.), 5-12 septembre. N. i. : « Kijwike ».
 N° 826. ♂. Burambi, Muhavura.
 N° 1320. ♀. Nyabirehe (2.400 m.), 4 mars.

Le Colonel HACKARS l'a de Rutshuru (1.285 m.), avril (♀). M. GHESQUIÈRE également, 5-19 mars (♀ ♀).

REICHENOW a cité cette espèce du Mpororo, de Kesimbili, de Kisenyi (1.460 m.) (MECKLENBURG, STEGMANN). LÖNNBERG l'a notée de Rutshuru (1.285 m), Kabare (925 m.), Kasindi (920 m.) (ARRHENIUS); SASSI l'a indiquée d'entre Kisenyi et Rutshuru (GRAUER); GYLDENSTOLPE, de Ngoma (1.460 m.), du Nord du lac Édouard et du Muhavura (2.200 m.) (ses récoltes); moi-même, je l'ai citée du pied du Kishasha (PILETTE); d'entre Kisenyi et Ruhengeri (BASTIAENS), de Ngoma (1.460 m.), Kibati (1.900 m.), Lulenga (1.850 m.) et de l'Ouest de Ngoma (1.460 m.) (mes récoltes).

302. — *Turdoides hartlaubi* Boc.

Turdoides leucopygia hartlaubi ap. SCHOUTEDEN (3), p. 318.

M. DE WITTE n'a pas rapporté cette espèce.

Je l'ai citée de Lulenga (1.825 m.) (mes récoltes).

Fam. TURDIDAE

Cinquante-trois espèces de *Turdidae* sont connues de notre région. Trente-six ont été retrouvées par M. DE WITTE.

Subfam. SYLVIINAE

303. — *Sylvietta virens barakæ* SHARPE

Sylvietta virens barakæ ap. SCHOUTEDEN (7), p. 402.

M. DE WITTE n'a pas récolté cette espèce.

Elle a été trouvée au pont de la Kako (1.200 m.) par M. BURGEON.

304. — *Sylvietta leucophrys chloronota* HART.

Sylvietta leucophrys ap. SASSI (2), p. 303.

Sylvietta leucophrys chloronota ap. GYLDENSTOLPE (1), p. 145; — SCHOUTEDEN (3), p. 311.

M. DE WITTE n'a pas rapporté cette espèce de montagnes.

GYLDENSTOLPE l'a signalée de Burunga (1.900 m.) (ses récoltes); SASSI, d'entre Kisenyi et Rutshuru (GRAUER); moi-même de Burunga (2.000 m.), Lulenga (2.000-2.400 m.), Nya Muzinga (2.300 m.), Ngoma (1.460 m.) (mes récoltes).

305. — **Phyllolais pulchella** CRETZSCHM.

Cette espèce se rencontre très vraisemblablement dans notre région.

306. — **Apalis porphyrolaema affinis** OG.-GRANT

Apalis porphyrolaema vulcanorum ap. GYLDENSTOLPE (1), p. 140; — SCHOUTEDEN (3), p. 312.

M. DE WITTE n'a pas récolté cette espèce de montagnes.

GYLDENSTOLPE a décrit son *vulcanorum* du Sabinyo (3.600 m.), (ses récoltes).

307. — **Apalis jacksoni** SHARPE.

M. CHAPIN me dit avoir récolté cette espèce en forêt à l'Est de Rutshuru.

M. DE WITTE ne l'a pas rapportée.

308. — **Apalis binotata personata** SHARPE

Apalis personata ap. REICHENOW (1), p. 362.

Apalis binotata personata ap. GYLDENSTOLPE (1), p. 141; — SCHOUTEDEN (3), p. 312

M. DE WITTE a deux exemplaires de cet Oiseau de montagnes.

N° 886. ♂. Sabinyo, près ravin Rwebeya, vers 3.000 m., 22 septembre.

N° 1247. ♂. Kibga (2.400 m.), volcan Bishoke, 7-19 février.

REICHENOW l'a cité du pied du Karisimbi (2.400 m.) (MECKLENBURG); GYLDENSTOLPE, de Burunga (1.900 m.) (ses récoltes); moi-même, de Lulenga (2.000-2.400 m.), Nya Muzinga (2.300 m.), Kibati (1.900 m.) (mes récoltes).

309. — **Apalis ruwenzorii catoides** RCHW.

Apalis ruwenzorii ap. REICHENOW (1), p. 362.

Apalis ruwenzorii catoides ap. GYLDENSTOLPE (1), p. 140; — SCHOUTEDEN (3), p. 312.

M. DE WITTE n'a pas récolté cette espèce de montagnes.

REICHENOW l'a citée du pied du Karisimbi (2.400 m.) (MECKLENBURG); GYLDENSTOLPE, de Burunga (1.900 m.) (ses récoltes); moi-même, de Kibati (1.900 m.), Burunga (1.900-2.000 m.), Lulenga (1.800-2.400 m.), Nya Muzinga (2.300 m.) (mes récoltes).

Le Colonel HACKARS l'a rapportée, en un exemplaire (♀), du Kibumba : pied du Mikeno (2.500 m.), septembre.

310. — **Eminia lepida** HARTE.

Eminia lepida ap. REICHENOW (1), p. 363; — SASSI (2), p. 302; — SCHOUTEDEN (3), p. 312.

Un exemplaire de cette espèce a été récolté :

N° 921. ♂. Ruhengeri (1.800 m.), 29 septembre-3 octobre.

Le Colonel HACKARS l'a de Rutshuru (1.285 m.) avril (♂).

REICHENOW a signalé cet Oiseau de Kisenyi (1.460 m.) (STEGMANN et GRAUER); SASSI, de Kisenyi (1.460 m.) également et de Kasindi (920 m.) (GRAUER); et moi-même, de Ngoma (1.460 m.) (mes récoltes). REICHENOW a indiqué également Kasindi (920 m.) (MECKLENBURG).

311. — **Camaroptera brevicaudata griseigula** SHARPE

Camaroptera brevicaudata tincta ap. GYLDENSTOLPE (1), p. 147; — SCHOUTEDEN (7), p. 402.

Camaroptera brevicaudata griseigula ap. SCHOUTEDEN (3), p. 311.

Camaroptera griseoviridis griseigula ap. SASSI (2), p. 304.

M. DE WITTE n'a également pas récolté cette espèce.

SASSI la signale de Kisenyi (1.460 m.) et de la plaine de la Rutshuru (1.000 m.) (GRAUER); GYLDENSTOLPE, de Kabare (925 m.) (ses récoltes); moi-même, de Ngoma (1.400 m.) (mes récoltes, BURGEON).

312. — **Cisticola ayresii entebbe** LYNES

Cisticola terrestris mauensis ap. GYLDENSTOLPE (1), p. 126.

Cisticola ayresii entebbe ap. LYNES (1), p. 156.

M. DE WITTE n'a pas rencontré cette espèce.

GYLDENSTOLPE l'a notée du Muhavura (2.600 m.).

313. — **Cisticola juncidis perennia** LYNES

Cisticola cisticola uropygialis ap. GYLDENSTOLPE (1), p. 126.

Cisticola juncidis perennia ap. LYNES (1), p. 108.

M. DE WITTE n'a pas récolté cette espèce.

Le Colonel HACKARS en a rapporté un exemplaire, de Katanda (925 m.), 19 avril.

GYLDENSTOLPE a signalé ce *Cisticola* de Kabare (925 m.) (ses récoltes). LYNES cite Kabare et Bitshumbi (925 m.).

314. — **Cisticola brachyptera loanda** LYNES

Cisticola brachyptera brachyptera ap. SCHOUTEDEN (7), p. 402.

Cisticola brachyptera loanda ap. LYNES (1), p. 489; — SCHOUTEDEN (3), p. 311

Cisticola rufa ap. GYLLENSTOLPE (1), p. 127.

M. DE WITTE a récolté un unique exemplaire de cette espèce :

N° 236. ♀. Mugunga (1.500 m.), 28-31 janvier. N. i. : « Nagi ».

M. GHESQUIÈRE l'a de Rutshuru, 10 avril (♂).

GYLDENSTOLPE a cité cette espèce de Kibati (1.900 m.) (ses récoltes); je l'ai indiquée de Ngoma d'après mes récoltes.

315. — **Cisticola brachyptera ankole** LYNES

Cisticola brachyptera ankole ap. LYNES (1), p. 491.

LYNES indique cette forme du lac Bunyoni, et du lac Édouard (916 m.) (sans indications plus précises).

316. — **Cisticola cantans belli** OG.-GRANT

Cisticola pictipennis ap. OGILVIE-GRANT (1), p. 295.

Cisticola pictipennis belli ap. GYLLENSTOLPE (1), p. 135.

Cisticola cantans belli ap. LYNES (1), p. 359.

M. DE WITTE n'a pas récolté ce *Cisticola*.

LYNES le cite des « Mfumbiro Volcanoes », d'après les récoltes de CARRUTHERS (*pictipennis* ap. OGILVIE-GRANT). GYLLENSTOLPE, de Butalia (925 m.).

317. — **Cisticola erythroptus sylvia** RCHW.

Cisticola erythroptus sylvia ap. FRIEDMANN (1), p. 760; — LYNES (1), p. 373.

M. DE WITTE n'a également pas rapporté ce *Cisticola*.

M. GHESQUIÈRE l'a récolté à Rutshuru, 22 mars (♀).

LYNES le cite de Rutshuru (1.285 m.); FRIEDMANN de Lulenga (1.825 m.) (HARVARD EXPEDITION).

318. — **Cisticola woosnami woosnami** OG.-GRANT

Cisticola woosnami woosnami ap. LYNES (4), p. 298.

M. DE WITTE a récolté un exemplaire de cette espèce :

N° 583. ♀. Rivière Molindi (1.000 m.), 7-16 mai. N. i. : « Tchanda ».

LYNES cite ce *Cisticola* de Kasindi (920 m.) et de Katwe (925 m.).

319. — *Cisticola chubbi chubbi* SHARPE

Cisticola chubbi ap. REICHENOW (1), p. 357; — SCHOUTEDEN (7), p. 402; — FRIEDMANN (1), p. 760.

Cisticola chubbi chubbi ap. GYLDENSTOLPE (1), p. 134; — SCHOUTEDEN (3), p. 311; — LYNES (1), p. 336.

M. DE WITTE a rapporté une série de ces Oiseaux :

N° 168.	♀.	Kibati (1.900 m.),	13 janvier.	N. i. :	« Tchanda ».
N° 172.	♀.	id.	15 janvier.	id.	
N° 255.	♀.	Mugunga (1.500 m.),	31 janvier-3 février.	N. i. :	« Tchanda ».
N° 231.	♀.	id.	28-31 janvier.	N. i. :	« Tchanda ».
N° 275.	♀.	Nzulu (1.500 m.),	6-17 février.	id.	
N° 282.	♀.	id.	id.	id.	
N° 287.	♀.	id.	id.	id.	
N° 366.	♂.	Burunga, Mokoto (2.000 m.),	8-17 mars.	id.	
N° 393.	♂.	id.	id.	id.	
N° 468.	♀.	Ngesho (2.000 m.),	3-6 avril.	id.	
N° 531.	♂.	Tshumba (2.400 m.),	28 avril-1 ^{er} mai.	id.	
N° 736.	♂.	Nyarusambo (2.000 m.),	26 juillet.	id.	
N° 737.	♂.	id.	id.	id.	
N° 738.	♂.	id.	id.	id.	
N° 773.	♂.	Tshamugussa (2.250 m.),	9-11 août.	id.	
N° 750.	♂.	Bitashimwa (1.950 m.),	forêt de Bambous, 1 ^{er} -3 août.	id.	
N° 651.	♀.	Kibumba (2.000 m.),	28 juin-2 juillet.	N. i. :	« Tchanda ».
N° 1129.	♀.	Kanyabayongo (1.760 m.),	6-14 décembre.	id.	
N° 1143.	♂.	id.	id.	id.	
N° 1144.	♂.	id.	id.	id.	
N° 1224.	♀.	Kibga (2.400 m.) vers Visoke,	7-19 février.	id.	
N° 1235.	♂.	id.	id.	id.	
N° 1277.	♀.	Nyabirehe (2.400 m.),	22 février.	id.	
N° 1353.	♂.	Lac Ngando (2.400 m.),	9-12 mars.	id.	

Le Colonel HACKARS a récolté un exemplaire (♂) de cette espèce au Kibumba (2.000 m.), 14 mars.

REICHENOW a cité ce *Cisticola* de la forêt du Bugoie; GYLDENSTOLPE du Muhavura (3.100 m.), du Sabinyo (2.700 m.), de Burunga (1.900 m.), de Kibati (1.900 m.) (ses récoltes); moi-même, de Ngoma (1.460 m.), Lulenga (1.825 m.), Burunga (1.900 m.), Nya Muzinga (2.300 m.), Kibati (1.900 m.), et du S.-E. Karisimbi (2.400 m.) (mes récoltes), ainsi que de Lulenga (1.725 m.) (BURGEON); FRIEDMANN, de Lulenga (1.825 m.) (HARVARD EXPEDITION).

LYNES confirme ces indications et y ajoute : Rutshuru (1.285 m.) et les « Mfumbiro » (CARRUTHERS).

320. — **Cisticola galactotes nyansae** NEUM.

Cisticola lugubris nyansae ap. GYLDENSTOLPE (1), p. 132.

Cisticola galactotes nyansae ap. LYNES (1), p. 396.

M. DE WITTE a rapporté cette espèce en deux exemplaires :

N° 930. ♀. Rutshuru (1.285 m.), 21-30 octobre. N. i. : « Tchanda ».

N° 931. ♂. id. id. id.

Le Colonel HACKARS l'a récoltée à Rutshuru (1.285 m.) également, 21 mars, et à Kibati (1.900 m.), octobre (♀ ♀).

LYNES la cite de la plaine de la Rutshuru (1.000 m.) et de Katwe (925 m.).

321. — **Cisticola carruthersi** OG.-GRANT

Cisticola carruthersi ap. LYNES (1), p. 410.

M. DE WITTE n'a pas récolté ce *Cisticola*. LYNES le cite de Kabare (925 m.) (CHAPIN).

322. — **Cisticola robusta nuchalis** RCHW.

Cisticola robusta nuchalis ap. REICHENOW (1), p. 356; — SCHOUTEDEN (1), p. 289;
— SASSI (2), p. 297; — GYLDENSTOLPE (1), p. 132; — LYNES (1), p. 427.

Cisticola nuchalis ap. OGILVIE-GRANT (1), p. 297.

Cisticola robusta ap. LÖNNBERG (1), p. 29.

M. DE WITTE n'a pas rapporté cette espèce.

Le Colonel HACKARS l'a de Mabenga (1.000 m.), 24-30 avril (♂ ♀).

OGILVIE-GRANT a cité ce *Cisticola* des « Mfumbiro Volcanoes » (CARRUTHERS); LÖNNBERG, de Rutshuru (1.285 m.) (ARRHENIUS); GYLDENSTOLPE, de Ngoma (1.460 m.) (ses récoltes); SASSI, de la plaine de la Rutshuru (1.000 m.) (GRAUER); moi-même, de May ya Kwenda (1.200 m.) (PILETTE), et de Kisenyi (1.460 m.) et Ngoma (1.460 m.) (mes récoltes).

323. — **Cisticola natalensis valida** HGL.

Cisticola natalensis valida ap. LYNES (1), p. 456.

Cisticola natalensis ap. GYLDENSTOLPE (1), p. 131.

M. DE WITTE n'a pas cette espèce.

Le Colonel HACKARS en a récolté un exemplaire (♀) à Bushenda (1.700 m.), rive gauche de la Rutshuru, 28 avril.

LYNES la cite de la plaine de la Rutshuru (1.000 m.) et de May ya Kwenda (1.200 m.); GYLDENSTOLPE note *natalensis* de Kasindi (920 m.).

324. — **Prinia mistacea graueri** HART.

Prinia mystacea ap. REICHENOW (1), p. 361.

Prinia mistacea graueri ap. SCHOUTEDEN (3), p. 311; (6), p. 375.

M. DE WITTE a récolté un unique exemplaire de cette espèce : exemplaire albinos !

N° 149. ♀. Kibati (1.900 m.), 10-13 janvier. N. i. : « Tchanda ».

REICHENOW a cité cet Oiseau du pied du Nyiragongo (1.900 m.) (MECKLENBURG) et de Kisenyi (1.460 m.) (STEGMANN). Je l'ai rapporté de Ngoma (1.460 m.), Kisenyi (1.460 m.), Lulenga (1.825 m.). J'en ai également cité un exemplaire récolté à Kisenyi (1.460 m.) par M. BASTIAENS.

325. — **Burnesia leucopogon reichenowi** HART.

Prinia leucopogon reichenowi ap. SASSI (2), p. 305.

M. DE WITTE n'a pas récolté cette espèce.

SASSI l'indique de la plaine de la Rutshuru (1.000 m.) (GRAUER). M. CHAPIN l'a notée en forêt à l'Est de Rutshuru.

326. — **Burnesia bairdi obscura** NEUM.

Burnesia bairdi obscura ap. NEUMANN (5), p. 13.

M. DE WITTE n'a pas trouvé cette espèce.

NEUMANN décrit *obscura* en donnant comme habitat « countries round Lakes Edward and Kivu ». J'en ai rapporté deux exemplaires (♀) de Burunga (Mikeno) (2.000 m.).

327. — **Bathmedonia rufa vulpina** RCHW.

M. CHAPIN a entendu le chant de cet Oiseau en forêt à l'Est de Rutshuru.

M. DE WITTE ne l'a pas récolté.

328. — **Melocichla mentalis amauroura** PELZ.

Melocichla mentalis amauroura ap. SASSI (2), p. 294; — GYLDENSTOLPE (1), p. 125.

Melocichla mentalis atricauda ap. SCHOUTEDEN (1), p. 289; — LÖNNBERG (1), p. 29.

M. DE WITTE a récolté un seul exemplaire de cette espèce :

N° 958. ♂. Rutshuru (1.285 m.), 21-30 octobre.

Le Colonel HACKARS en a récolté un autre à Rutshuru (1.285 m.), avril (♀). M. GHESQUIÈRE l'a de la même localité, 21 janvier (♂).

LÖNNBERG a cité cette espèce de Rutshuru (1.285 m.) (ARRHENIUS); SASSI,

de la plaine de la Rutshuru (1.000 m.) et de Kasindi (920 m.) (GRAUER); moi-même, de Kalegela (1.000 m.) (PILETTE); GYLDENSTOLPE, de Butalia (925 m.) (N.-W. lac Édouard).

329. — **Schoenicola brevirostris** SUND.

Schoenicola apicalis ap. OGILVIE-GRANT (1), p. 294; (2), p. 333; — REICHENOW (1), p. 358; — SCHOUTEDEN (1), p. 290.
Schoenieola apicalis apicalis ap. GYLDENSTOLPE (1), p. 137.

M. DE WITTE n'a pas cette espèce.

Elle a été citée du lac Kivu (1.460 m.), d'après les récoltes de CARRUTHERS, par OGILVIE-GRANT. REICHENOW l'indique du Nord du lac Édouard (916 m.) (MECKLENBURG); SASSI, de Kasindi (920 m.) (GRAUER) et moi-même, de Kalegela (PILETTE); GYLDENSTOLPE, de Butalia (925 m.) (N.-W. lac Édouard).

330. — **Bradypterus brachypterus centralis** NEUM.

Bradypterus brachypterus centralis ap. NEUMANN (3), p. 55.

Le *Systema Avium* indique comme habitat de cette forme le Kivu District. Dans la description originale, NEUMANN dit : « entre le Kikuyu et le lac Kivu, le type venant d'entre Mkingo et Muheru » (GRAUER).

331. — **Bradypterus graueri** NEUM.

Bradypterus graueri ap. NEUMANN (3), p. 56; — SCHOUTEDEN (3), p. 312.

M. DE WITTE n'a pas récolté cette espèce.

NEUMANN l'a décrite des « Western Kivu Volcanoes; Swamp, 2.200 m. » (GRAUER).

332. — **Bradypterus cinnamomeus** RÜPP.

Bradypterus cinnamomeus ap. REICHENOW (1), p. 359; — GYLDENSTOLPE (1), p. 137; SCHOUTEDEN (3), p. 312.

Plusieurs exemplaires ont été rapportés par M. DE WITTE :

- N° 860. ♀. Kundhuru ya Tshuve (3.600 m.), 14-20 septembre.
N° 883. ♀. Sabinyo, vers 3.000 m., près ravin Rwebeya.
N° 1265. ♂. Sommet du Visoke (3.770 m.), 13-14 février.
N° 1266. ♂. id. id.
N° 1292. ♂. Karisimbi, versant Sud (3.100 m.).
N° 1293. ♀. id. id.

REICHENOW a cité cette espèce de la forêt du Bugoie (MECKLENBURG); GYLDENSTOLPE, du Muhavura (3.200 m.), du Sabinyo (2.700 m.), du Karisimbi (4.100 m.) (ses récoltes); moi-même, de Nya Muzinga (2.300 m.), Burunga (2.000 m.), Lulenga (2.000-2.400 m.) (mes récoltes).

333. — **Bradypterus barakae** SHARPE

Bradypterus barakae ap. SCHOUTEDEN (3), p. 313.

Cette espèce de montagnes n'a pas été trouvée par M. DE WITTE.

J'en ai récolté divers exemplaires à Lulenga (2.000-2.400 m.) et à Burunga (2.000 m.).

334. — **Calamocetor leptorhyncha leptorhyncha** RCHW.

Calamornis jacksoni p.p. ap. SCLATER, « Systema Avium », p. 514.

Le *Systema Avium* indique parmi l'habitat de *C. jacksoni* le lac Édouard. Mais M. CHAPIN me dit avoir récolté à Kabare (925 m.) *leptorhyncha* typique et non la forme *jacksoni*. BANNERMAN toutefois (1937) indique *leptorhyncha jacksoni* pour l'Uganda, et *leptorhyncha* pour la région côtière de l'Afrique orientale.

M. DE WITTE n'a pas cette espèce.

335. — **Calamocetor rufescens foxi** W. SCL.

Calamornis foxi ap. SCLATER (2), p. 118; — BANNERMAN (1), p. 297.

Je cite ici pour mémoire cette espèce, décrite du lac Maraye, Kigezi District, dans l'Uganda, non loin de notre région, et qui a été signalée également du Ruwenzori et de Beni. BANNERMAN, tout récemment, n'indique que la localité type. Le *Systema Avium*, par contre, indique les lacs du Ruanda et du Kivu.

336. — **Acrocephalus baeticatus cinnamomeus** RCHW.

Acrocephalus cinnamomeus ap. REICHENOW (1), p. 360.

REICHENOW a décrit cette forme du Nord du lac Édouard (916 m.) (MECKLENBURG). Le *Systema Avium* indique comme habitat les rives du lac Kivu.

M. DE WITTE n'a pas récolté cet Oiseau.

337. — **Acrocephalus scirpaceus crassirostris** BREHM.

Acrocephalus scirpaceus crassirostris ap. GYLDENSTOLPE (1), p. 124.

M. DE WITTE n'a pas rapporté cette espèce.

GYLDENSTOLPE l'a récoltée à Kabare (920 m.).

338. — **Acrocephalus schoenobaenus** LINN.

M. DE WITTE n'a pas récolté cette espèce.

M. GHESQUIÈRE nous l'a envoyée de Rutshuru (1.285 m.), 23 janvier.

339. — *Sylvia borin* BODD.

Sylvia borin ap. GYLDENSTOLPE (1), p. 139; — SCHOUTEDEN (3), p. 313.

M. DE WITTE n'a pas récolté cette espèce.

GYLDENSTOLPE l'a récoltée à Kabare (920 m.), et moi-même à Ngoma (1.460 m.).

340. — *Phylloscopus trochilus trochilus* LINN.

Phylloscopus trochilus ap. REICHENOW (1), p. 365; — SCHOUTEDEN (7), p. 402.

Phylloscopus trochilus trochilus ap. GYLDENSTOLPE (1), p. 139; — SCHOUTEDEN (3), p. 313.

Un seul exemplaire a été rapporté par M. DE WITTE :

N° 237. ♀. Mugunga (1.500 m.), 28-31 janvier. N. i. : « Magi ».

Le Colonel HACKARS en a récolté un spécimen à Kainande (925 m.); en août.

REICHENOW a cité cette espèce, de Kisenyi (1.460 m.) (STEGMANN); GYLDENSTOLPE, d'Angi (925 m.), de Kabare (920 m.) et du Karisimbi (3.300 m.) (ses récoltes); moi-même, je l'ai récoltée à Lulenga (1.825 m.), Kisenyi (1.460 m.), Ngoma (1.460 m.), et je l'ai citée des environs de Rutshuru (1.285 m.) (BURGEON).

Subfam. TURDINAE

341. — *Erythropgia hartlaubi* RCHW.

Erythropgia hartlaubi ap. LÖNNBERG (1), p. 32; — SASSI (2), p. 288; — SCHOUTEDEN (3), p. 314; (1), p. 297.

Trois exemplaires ont été rapportés :

N° 206. ♀. Mugunga (1.500 m.), 22-27 janvier. N. i. : « Endresi ».

N° 244. ♂. id. 28-31 janvier.

N° 316. ♂. Nzulu (1.600 m.), 6-17 février. N. i. : « Kibvu ».

M. GHESQUIÈRE a trouvé cette espèce à Rutshuru (1.285 m.), 22 avril (♂).

LÖNNBERG a cité cette espèce de Rutshuru (1.285 m.) (ARRHENIUS); SASSI, de la plaine de la Rutshuru (1.000 m.) (GRAUER); moi-même de Kibati (1.900 m.) et May ya Kwenda (1.200 m.) (PILETTE), de Ngoma (1.460 m.) (mes récoltes).

342. — *Alethe poliophrys* SHARPE

Alethe poliophrys ap. SASSI (2), p. 291; — SCHOUTEDEN (3), p. 314.

M. DE WITTE n'a pas récolté cette espèce de montagnes.

SASSI l'a citée de l'Est de Rutshuru (1.600 m.) (GRAUER); moi-même je l'ai indiquée de Lulenga (2.200-2.400 m.) et de Burunga (1.900-2.000 m.) (mes récoltes).

343. — *Myrmecocichla nigra* VIEILL.

Myrmecocichla nigra ap. REICHENOW (1), p. 369; — LÖNNBERG (1), p. 32; — SASSI (2), p. 293; — GYLDENSTOLPE (1), p. 165; — SCHOUTEDEN (1), p. 295; (6), p. 375.

M. DE WITTE a récolté une série de ces Oiseaux :

- N° 554. ♂. Rivière Molindi (4.000 m.), 7-16 mai. N. i. : « Mutshengera ».
 N° 555. ♂. id. id.
 N° 556. ♀. id. id.
 N° 580. ♂. id. N. i. : « Kashedja ».
 N° 801. ♂. Munagana (2.000 m.), 17-21 août.
 N° 805. ♀. id. id.
 N° 812. ♂. id. id.
 N° 819. ♂. id. id.
 N° 824. ♂. Burambi, Muhavura (2.325 m.), 5-12 septembre.
 N° 829. ♀. id. id.
 N° 1033. ♂. May ya Moto (850 m.), 5-15 novembre. N. i. : « Kihuli ».
 N° 1113. ♂. Près Katanda (950 m.), 20-30 novembre. N. i. : « Kitshembe ».

Le Colonel HACKARS a récolté cette espèce à Mabenga (1.000 m.), 24-30 avril (♀ ♀).

REICHENOW a cité ce *Myrmecocichla* du S. Sabinyo, de la plaine de la Rutshuru (1.000 m.) et du Nord du lac Édouard (920 m.) (MECKLENBURG); LÖNNBERG, de Rutshuru (1.285 m.) (ARRHENIUS); SASSI, de la plaine de la Rutshuru (1.000 m.) (GRAUER); GYLDENSTOLPE l'a noté au Nord du lac Kivu (1.460 m.), et moi-même, j'ai indiqué May ya Kwenda (1.200 m.) (PILETTE), Kisenyi (1.460 m.) (BASTIAENS), Rwaza (DOUCE), Ivi (1.100 m.) et Kibati (1.900 m.) (PILETTE).

344. — *Sheppardia cyornithopsis aequatorialis* JACKS.

Alethe cyornithopsis aequatorialis ap. SASSI (2), p. 291.

Vibrissosylva cyornithopsis aequatorialis ap. GYLDENSTOLPE (1), p. 159.

Sheppardia cyornithopsis aequatorialis ap. SCHOUTEDEN (3), p. 314.

M. DE WITTE n'a pas rapporté cet Oiseau caractéristique des sous-bois de montagne.

GYLDENSTOLPE l'a indiqué de Lulenga (1.825 m.) (ses récoltes); SASSI, des montagnes à l'Est de Rutshuru (1.600 m.) (GRAUER); moi-même j'en ai récolté cinq exemplaires à Lulenga (2.200-2.400 m.), à Burunga (2.000 m.) et à l'Ouest de Ngoma (1.460 m.) (mes récoltes).

345. — *Cossypha archeri albimentalis* SHARPE

Bessonornis bocagei albimentalis ap. GYLDENSTOLPE (1), p. 159.

Cossypha archeri ap. SCHOUTEDEN (3), p. 314.

M. DE WITTE a récolté quelques exemplaires de cette espèce de montagnes :

N° 659. Kibumba, Kekere (2.226 m.), 3-6 juillet. N. i. : « Niomvia ».

N° 828. Burambi, Muhavura (2.325 m.), 5-12 septembre. id.

N° 858. Kundhuru ya Tshuve, près du ravin Rwebeya, vers 3.000 m.,
22 septembre.

N° 1332. Lac Ngando (2.400 m.), 5-9 mars.

GYLDENSTOLPE l'a récoltée au Sabinyo (2.700 m.), au Mikeno (3.600 m.), au Karisimbi (3.400 m.), à Burunga (1.825 m.), à Kibati (1.900 m.). Moi-même je l'ai rapportée de Lulenga (2.000-2.300 m.), Burunga (2.000 m.), Nya Muzinga (2.300 m.).

La forme du Kivu est certainement distincte de celle du Ruwenzori (*archeri archeri*).

Je noterai ici que l'Oiseau récolté par moi à Djalasinda et que j'ai attribué avec doute à *archeri*, en disant (*Ann. Mus. Congo*, Zool., IV, 2, p. 117) : « certainement voisin d'*archeri* », est, d'après M. CHAPIN, le *Cossypha polioptera*. Cette espèce n'était pas encore connue du Congo belge : elle fut décrite de l'Uganda.

346. — *Cossypha caffra kivuensis* SCHOUT.

Bessonornis caffra iolaema ap. GYLDENSTOLPE (1), p. 159.

Cossypha caffra iolaema ap. SCHOUTEDEN (3), p. 314.

Cossypha caffra kivuensis ap. SCHOUTEDEN, p. 165.

M. DE WITTE a rapporté six exemplaires de cet Oiseau :

N° 146. ♂. Kibati (1.900 m.), 10-13 janvier. N. i. : « Niomvia ».

N° 787. ♀. Tshamugussa (2.250 m.), 9-14 août. id.

N° 788. ♀. id. id.

N° 789. ♂. id. id.

N° 870. ♂. Mont Gahinga, près du sommet (3.475 m.), 19 septembre.

N° 839. ♂. Muhavura, Burambi (2.325 m.), 7 septembre.

GYLDENSTOLPE l'a noté de Kibati (1.900 m.) et de Burunga (1.900 m.) (ses récoltes); je l'ai indiqué de Kibati (1.900 m.) également et de Nya Muzinga (2.300 m.) (mes récoltes).

VAN SOMEREN a indiqué (*Nov. Zool.*, 29, p. 239, 1922) que les *iolaema* du Kivu étaient « somewhat darker than the East African Birds ». GYLDENSTOLPE ne confirme pas la chose. Je pense, au contraire, que VAN SOMEREN a raison : nos *iolaema* des Volcans sont certainement à poitrine d'un gris plus foncé, si je les compare à la série d'exemplaires de l'Est africain que nous possédons.

347. — *Cossypha heuglini occidentalis* RCHW.

Cossypha heuglini ap. REICHENOW (1), p. 373; — SCHOUTEDEN (1), p. 296; — LÖNNBERG (1), p. 32; — SASSI (2), p. 285.

Cossypha cyanocamptor bartelotti ap. SCHOUTEDEN (1), p. 296.

Bessonornis heuglini occidentalis ap. GYLDENSTOLPE (1), p. 161.

Cossypha heuglini ap. SCHOUTEDEN (3), p. 314; (6), p. 375; (7), p. 402.

M. DE WITTE a récolté une série de cet Oiseau :

N° 204.	♀.	Mugunga (1.500 m.),	22-27 janvier.	N. i. : « Niomvia ».
N° 239.	♂.	id.	28-31 janvier.	id.
N° 267.	♀.	Nzulu (1.500 m.),	6-17 février.	N. i. : « Niomvia ».
N° 294.	♂.	id.	id.	id.
N° 306.	♂.	id.	id.	id.
N° 323.	♀.	id.	id.	id.
N° 831.	♂.	Lac Bulero, Bitale (1.860 m.),	10 septembre.	N.i. : « Niomvia ».
N° 899.	♂.	Ruhengeri (1.860 m.),	29 septembre-3 octobre.	id.
N° 900.	♂.	id.	id.	id.
N° 901.	♂.	id.	id.	id.
N° 993.	♀.	May ya Moto (950 m.),	5-15 novembre.	id.
N° 1066.	♂.	Rwindi (1.000 m.),	20-30 novembre.	id.
N° 1112.	♀.	Kalendo (1.925 m.),	20-30 novembre.	id.
N° 1146.	♂.	Kanyabayongo (1.760 m.),	6-14 décembre.	id.
N° 1147.	♀.	id.	id.	id.

Le Colonel HACKARS a rapporté cette espèce de Rutshuru (1.285 m.), avril.
M. GHESQUIÈRE également, 14 mars (♂).

Les riches séries du Musée du Congo montrent qu'*occidentalis* est distinct d'*heuglini* vrai : j'ai récolté *heuglini* à Mahagi-port.

REICHENOW a cité ce *Cossypha* du lac Karago (2.400 m.) et du Nord du lac Édouard (920 m.) (MECKLENBURG); LÖNNBERG, de Rutshuru (1.285 m.) et Kabare (925 m.) (ARRHENIUS); SASSI, de Kisenyi (1.460 m.) (GRAUER); GYLDENSTOLPE, des plaines de la Rutshuru (1.000 m.), de Tamohanga, du Muhavura (2.200 m.), et de Kasindi (920 m.) (ses récoltes); moi-même j'ai cité Lulenga (1.825 m.) et Ngoma (1.460 m.) (mes récoltes), Kisenyi (1.460 m.) (BASTIAENS, DOUCE, VAN SACEGHEM), du Byihayi (1.500 m.) (DOUCE), Busuenda (1.700 m.) et Kibati (1.900 m.) (PILETTE).

348. — *Cossypha niveicapilla melanonota* CAB.

Bessonornis verticalis melanonota ap. GYLDENSTOLPE (1), p. 162.

Deux exemplaires ont été récoltés par M. DE WITTE :

N° 943.	♂.	Rutshuru (1.285 m.),	21-30 octobre.	N. i. : « Niomvia ».
N° 1067.	♂.	Rwindi (1.000 m.),	20-30 novembre.	id.

M. GHESQUIÈRE a récolté cet Oiseau à Rutshuru (1.285 m.), 6 et 22 mars (♂).

GYLDENSTOLPE avait indiqué cette espèce de Sake (1.460 m.).

349. — **Pogonocichla stellata intensa** SHARPE

Tarsiger ruwenzorii ap. OGLIVIE-GRANT (1), p. 307; (19), p. 394; — REICHENOW (1), p. 375; — SCHOUTEDEN (1), p. 297; — SASSI (2), p. 288.

Pogonocichla margaritata intensa ap. GYLDENSTOLPE (1), p. 155.

Pogonocichla stellata ruwenzorii ap. SCHOUTEDEN (3), p. 313; (6), p. 375.

M. DE WITTE n'a rapporté que quatre exemplaires de cette espèce typique de montagnes :

N° 519. ♀. Kamatembe (2.400 m.), 20-21 avril.

N° 794. ♀. Bunyoni, 14 août.

N° 795. ♀. id.

N° 1221. ♀. Kibga, vers Visoke (2.400 m.), 7-19 février. N. i.: « Shonde ».

OGLIVIE-GRANT a décrit cet Oiseau du Ruwenzori sous le nom *ruwenzorii*, mais l'a indiqué aussi des Volcans (7.000 pieds) (CARRUTHERS); REICHENOW indique le pied du Karisimbi (2.400 m.) (MECKLENBURG); GYLDENSTOLPE, le Muhavura (2.900 m.), le Sabinyo (2.600 m.), et Burunga (1.900 m.) (ses récoltes); SASSI le signale d'entre Kisenyi et Rutshuru (GRAUER); moi-même, de Kibati (1.900 m.) et Busuenda (1.700 m.) (PILETTE), d'entre Kisenyi et Ruhengeri (BASTIAENS), du Bigogo (BASTIAENS), de Lulenga (1.800-2.400 m.), Burunga (1.900-2.000 m.), Kibati (1.900 m.), Nya Muzinga (2.300 m.) et du Nyiragongo (forêt à 2.900 m.) (mes récoltes).

350. — **Cercomela familiaris modesta** SHELL.

Saxicola falckensteini ap. OGLIVIE-GRANT (1), p. 298.

Phoenicurus familiaris falckensteini ap. REICHENOW (1), p. 374.

Phoenicurus phoenicurus phoenicurus ap. SCHOUTEDEN (6), p. 375; (3), p. 313.

M. DE WITTE n'a pas rapporté cet Oiseau.

REICHENOW et OGLIVIE-GRANT l'ont cité des Volcans d'après les récoltes de CARRUTHERS, sans localité précise. Moi-même je l'ai indiqué de Kisenyi (1.460 m.) (mes récoltes) et de Nyundo (1.876 m.) (DOUCE); malheureusement, un lapsus m'a fait écrire *phoenicurus phoenicurus*, alors que je notais cependant que REICHENOW avait cité la forme *falckensteini* du *Phoenicurus familiaris*.

351. — **Saxicola torquata axillaris** SHELL.

Pratincola salax ap. REICHENOW (1), p. 369; — SCHOUTEDEN (1), p. 295; — LÖNNBERG (1), p. 32; — SASSI (2), p. 293.

Pratincola rubicola ap. REICHENOW (1), p. 380; — SCHOUTEDEN (1), p. 295; — SASSI (2), p. 293; — OGLIVIE-GRANT (1), p. 300.

Pratincola torquata rubicola ap. GYLDENSTOLPE (1), p. 164.

Pratincola torquata axillaris ap. GYLDENSTOLPE (1), p. 164.

Saxicola torquata axillaris ap. SCHOUTEDEN (3), p. 314; (6), p. 375.

Saxicola torquata robusta ap. SCHOUTEDEN (3), p. 315; (6), p. 375.

D'après les notes d'HARTERT, MEINERTZHAGEN, GROTE, cette forme de *torquata* est la seule qui se rencontre au Kivu. Tous les exemplaires signalés sous d'autres noms doivent s'y rapporter.

M. DE WITTE a rapporté un bon nombre d'exemplaires de cet Oiseau :

- N° 145. ♀. Kibati (1.900 m.), 10-13 février. N. i. : « Senja ».
 N° 270. ♀. Nzulu (1.530 m.), 6-17 février. N. i. : « Kahenge ».
 N° 276. ♀. id. id. N. i. : « Gahenge ».
 N° 304. ♂. id. id. N. i. : « Kahenge ».
 N° 248. ♀. Mugunga (1.500 m.), 31 janvier-3 février. N. i. : « Kahenie ».
 N° 364. ♀. Burunga, Mokoto (2.000 m.), 8-17 mars. N. i. : « Kathenge ».
 N° 398. ♂. id. id. N. i. : « Zikameli ».
 N° 392. ♀. id. id. N. i. : « Katchenge ».
 N° 436. ♂. Kalondo, Mokoto (1.725 m.), 23-27 mars. N. i. : « Sheja ».
 N° 439. ♂. id. id. N. i. : « Duhuli ».
 N° 649. Kibumba (2.000 m.), 28 juin au 2 juillet. N. i. : « Kahengera ».
 N° 763. ♀. Bitashimwa (1.950 m.), 1^{er}-3 août. N. i. : « Zikameli ».
 N° 776. ♂. Tshamugussa (2.250 m.), 9-14 août. N. i. : « Sheja ».
 N° 777. ♂. id. id. id.
 N° 871. ♂. Gahinga, près du sommet (3.475 m.), 19 septembre. N. i. :
 « Kahengera ».
 N° 895. ♀. Kundhuru ya Tshuve (2.600 m.), 25 septembre.
 N° 897. ♀. id. id.
 N° 914. ♂. Ruhengeri (1.800 m.), 29 septembre au 3 octobre. N. i. :
 « Gahenja ».
 N° 1137. ♂. Kanyabayongo (1.760 m.), 6-14 décembre. N. i. : « Lutsheja ».
 N° 1138. ♂. id. id. id.
 N° 1139. ♂. id. id. id.
 N° 1275. Nyabirehe (2.400 m.), 23 février. N. i. : « Tchanda ».
 N° 1282. ♂. id. id.
 N° 1318. ♀. id. 4 mars.
 N° 1322. ♀. id. id.
 N° 1348. ♂. Lac Ngando (2.400 m.), 9-12 mars.
 N° 1360. ♂. id. id.

Le Colonel HACKARS a rapporté un exemplaire de cette espèce du Visoke, novembre (♀). M. GHESQUIÈRE l'a de Rutshuru (1.285 m.), janvier, mars et avril.

REICHENOW a cité cet Oiseau du pied du Karisimbi (2.400 m.) et du lac Karago (2.400 m.) (MECKLENBURG), du Karisimbi (STEGMANN); LÖNNBERG, de Rutshuru et Kabare (ARRHENIUS); SASSI, d'entre Kisenyi et Rutshuru (GRAUER); GYLDENSTOLPE, de Kibati (1.900 m.), du Sabinyo (2.600 m.), du Muhavura (2.200 m.), de Tamohanga (1.900 m.); moi-même, de Kibati (1.900 m.), May ya Kwenda (1.200 m.), Tsisirongo (2.000 m.), du pied du Karisimbi (2.400 m.) et des Mokoto (1.250 m.) (PILETTE), de Kibati (1.900 m.),

Lulenga (1.825 m.), Ngoma (1.460 m.), ainsi que de Nya Muzinga (2.300 m.) (mes récoltes), de Kisenyi (1.460 m.) (BASTIAENS et DOUCE), de Mutura (DOUCE), d'entre Kisenyi et Ruhengeri (BASTIAENS).

352. — **Saxicola rubetra rubetra** LINN.

Pratincola rubetra ap. LÖNNBERG (1), p. 32; — SCHOUTEDEN (1), p. 295.

Saxicola rubetra rubetra ap. SCHOUTEDEN (3), p. 315.

M. DE WITTE a rapporté quelques exemplaires de cette espèce :

N° 397. ♀. Burunga, Mokoto (2.000 m.), 8-17 mars. N. i. : « Zikameli ».

N° 460. ♀. Ngesho (1.500 m.), 3-6 avril. N. i. : « Katshengra ».

N° 1140. ♀. Kanyabayongo (1.760 m.), 6-14 décembre. N. i. : « Zikameli ».

N° 1141. ♀. id. id. id. id.

M. GHESQUIÈRE l'a récoltée à Rutshuru, 20-21 janvier (♂♂) et 24 mars (♂).

LÖNNBERG a cité ce *Saxicola* de Rutshuru (ARRHENIUS); moi-même, de Kibati (1.900 m.) (PILETTE), de Kisenyi et Ngoma (1.460 m.) (mes récoltes).

353. — **Geokichla gurneyi piaggiae** BOUV.

M. DE WITTE a récolté un exemplaire de cette rare espèce, qui n'avait pas encore été trouvée dans notre région :

N° 823. ♂. Burambi, Muhavura (2.325 m.), 5-12 septembre. N. i. : « Kijwike ».

354. — **Turdus libonyanus centralis** RCHW.

Turdus pelios bocagei ap. REICHENOW (1), p. 367.

Turdus pelios centralis ap. SASSI (2), p. 282; — LÖNNBERG (1), p. 32; — SCHOUTEDEN (1), p. 294.

Turdus libonyanus centralis ap. SCHOUTEDEN (3), p. 315; (7), p. 402.

M. DE WITTE a rapporté cette espèce en quatre exemplaires :

N° 266. ♀. Nzulu (1.500 m.), 6-17 février. N. i. : « Moa ».

N° 972. ♂. Rutshuru (1.285 m.), 21-30 octobre. N. i. : « Bwadimba ».

N° 988. ♂. id. id. id. id.

N° 990. ♂. id. id. id. id.

Le Colonel HACKARS en a également un exemplaire de Rutshuru (1.285 m.), janvier (♀). M. GHESQUIÈRE l'a de la même localité, janvier, février, mars, avril.

REICHENOW, sous le nom *bocagei*, a cité cette espèce de Kisenyi (1.460 m.) (MECKLENBURG, STEGMANN); SASSI la cite de Kisenyi (1.460 m.) également et de la plaine de la Rutshuru (1.000 m.) (GRAUER); LÖNNBERG l'a indiquée de

Rutshuru (1.285 m.) (ARRHENIUS); moi-même, de Lulenga (1.825 m.) (mes récoltes), de Kanzenze (1.500 m.) (BURGEON), de Kaniki (916 m.) (PILETTE). Je l'ai remarquée communément à Rutshuru en décembre 1925.

355. — **Turdus stormsi graueri** NEUM.

Turdus graueri ap. NEUMANN (3), p. 56; — SASSI (2), p. 282; — GYLDENSTOLPE (1), p. 154.

Turdus stormsi ap. SCHOUTEDEN (3), p. 315.

M. DE WITTE n'a pas récolté ce *Turdus*.

SASSI l'a noté de Kisenyi (1.460 m.) (GRAUER); GYLDENSTOLPE, de Ngoma (1.460 m.) (GRAUER). NEUMANN l'avait décrit de Nsasa et note comme habitat « entre la rivière Kagera et le lac Kivu ».

Le Musée du Congo l'a de Nyundo (1.876 m.) (DOUCE).

356. — **Turdus olivaceus bambusicola** NEUM.

Turdus sylvestris ap. REICHENOW (1), p. 368; — SCHOUTEDEN (1), p. 294.

Turdus olivaceus bambusicola ap. NEUMANN (3), p. 56; — SASSI (2), p. 283; — SCHOUTEDEN (3), p. 315; (6), p. 376.

M. DE WITTE a rapporté de nombreux exemplaires de ce *Turdus* :

N° 158.	♂.	Kibati (1.900 m.),	10-13 janvier.	N. i. : « Moa ».
N° 171.	♂.	id.	15 janvier.	id.
N° 186.	♂.	id.	16 janvier.	id.
N° 326.	♂.	Nzulu (1.500 m.),	6-17 février.	id.
No 458.	♀.	Ngesho (2.000 m.),	3-6 avril.	id.
N° 491.	♂.	Kamatembe (2.100 m.),	11-19 février.	id.
N° 523.	♂.	id.	20-21 avril.	id.
N° 642.	♀.	Kibumba (2.000 m.),	26 juin-2 juillet.	id.
N° 686.	♂.	id.	Mont Bisoko, 11 juillet.	N. i. : « Moa ».
N° 689.	♀.	id.	id.	id.
N° 857.	♀.	Kundhuru ya Tshuve (2.000 m.),	14-20 septembre.	id.
N° 878.	♂.	id.	20-21 septembre.	id.
N° 703.	♂.	Kabara, Mikenno, 3.200 m.,	15-25 juillet.	
N° 1227.	♀.	Kibga, v. Visoke (2.400 m.),	7-19 mars.	N. i. : « Gwandimba ».
N° 1228.	♂.	id.	id.	id.

REICHENOW l'a cité (*sylvestris*) de Kisenyi (1.460 m.) (STEGMANN), du lac Karago ainsi que du Bugoie (MECKLENBURG); NEUMANN a décrit *bambusicola* des « Western Kivu Volcanoes » (GRAUER); SASSI a noté l'espèce de Kisenyi (1.460 m.) (GRAUER); moi-même j'ai cité cette espèce de Kibati (1.900 m.), du pied du Karisimbi (2.400 m.), de la selle Muhavura-Sabinyo (PILETTE), de Lulenga (1.900-2.200 m.), Kibati (1.900 m.), Nya Muzinga (2.300 m.), Ngoma

(1.460 m.), et du S.-E. Karisimbi (2.400 m.) (mes récoltes), de Kisenyi (1.460 m.) (DOUCE), de Nyundo (1.876 m.) (DOUCE, BASTIAENS), du Bigogo (DOUCE, BASTIAENS).

Fam. MUSCICAPIDAE

Les Muscicapides sont représentés dans notre faune par vingt-sept espèces. Quatorze d'entre elles ont été rapportées par M. DE WITTE.

357. — *Seicercus umbrovirens wilhelmi* GYLD.

Cryptolopha wilhelmi ap. GYLDENSTOLPE (2), p. 37; (1), p. 223.

Seicercus umbrovirens wilhelmi ap. SCHOUTEDEN (3), p. 313.

M. DE WITTE a rapporté deux exemplaires seulement de cet Oiseau typique pour la zone alpine :

N° 1290. ♀. Karisimbi, versant S. (3.100 m.), février-mars.

N° 1291. ♂. id. id. id. id.

GYLDENSTOLPE a décrit *wilhelmi* du Muhavura (3.200 m.), du Mikeno (3.700 m.), du Karisimbi (3.800 m.). Je l'ai trouvé abondant en zone des Bruyères du Nyiragongo (3.000 m.).

358. — *Seicercus laetus* SHARPE

Cryptolopha laeta ap. GYLDENSTOLPE (1), p. 224.

Seicercus laetus ap. SCHOUTEDEN (3), p. 313; (6), p. 375.

Un seul exemplaire de cette autre espèce de montagnes a été récolté :

N° 518. ♂. Kamatembe, 11-29 avril.

GYLDENSTOLPE a trouvé cet Oiseau au Muhavura (2.800-3.000 m.), au Sabinyo (2.300-2.700 m.), à Lulenga (2.000 m.). Je l'ai rapporté de Lulenga également (2.000-2.400 m.), de Nya Muzinga (2.300 m.), et du Nyiragongo (2.800 m.). M. BASTIAENS l'a récolté entre Kisenyi et Ruhengeri.

359. — *Chloropeta similis* RICHM.

Chloropeta similis ap. REICHENOW (1), p. 303.

Chloropeta natalensis similis ap. GYLDENSTOLPE (1), p. 206.

Chloropeta natalensis schubotzi ap. SCHOUTEDEN (3), p. 317.

M. DE WITTE n'a pas récolté cette espèce de montagnes.

REICHENOW a indiqué cette espèce de la forêt du Bugoie (STEGMANN), tandis qu'il décrivait *schubotzi* de la forêt du Rugege; GYLDENSTOLPE l'a notée du Muhavura (3.000 m.), du Sabinyo (2.800 m.), du Mikeno (3.200 m.), du Karisimbi (3.700 m.) (ses récoltes); moi-même je l'ai récoltée à Lulenga (2.200-2.400 m.) et à Nya Muzinga (2.300 m.).

360. — **Chloropeta massaica massaica** FISCH. et RCHW.

Chloropeta massaica ap. OGILVIE-GRANT (1), p. 307.

M. DE WITTE n'a pas récolté cette espèce.

M. GHESQUIÈRE vient d'en envoyer au Musée du Congo un exemplaire (♂) récolté à Rutshuru, 9 avril.

OGILVIE-GRANT l'a indiquée du N.-W. du lac Kivu, sans localité précise, d'après les récoltes de CARRUTHERS.

361. — **Chloropeta gracilirostris** OG.-GRANT.

M. DE WITTE a rapporté quatre exemplaires de cette espèce, décrite du Ruwenzori :

N° 1225. ♂. Kibga (2.400 m.), 29 février.

N° 1226. ♂. id. id.

N° 1229. ♂. id. id.

N° 1230. ♀. id. id.

M. CHAPIN l'a récoltée à Kabare (925 m.).

362. — **Parisoma plumbeum** HARTL.

Parisoma plumbeum ap. SASSI (3), p. 32.

M. DE WITTE n'a pas cet Oiseau.

SASSI l'a indiqué d'entre Kasindi et Beni (GRAUER), vraisemblablement en dehors de nos limites, par conséquent.

363. — **Parisoma griseigularis griseigularis** HART.

Alseonax ansorgei ap. SASSI (2), p. 245.

M. DE WITTE n'a pas récolté cette espèce.

SASSI l'a citée des monts à l'Est de Rutshuru (1.600 m.), où CHAPIN l'a également notée.

364. — **Bradornis murinus suahelicus** SOM.

Bradornis pallidus murinus ap. SASSI (2), p. 246.

M. DE WITTE n'a également pas récolté cet Oiseau.

SASSI l'a indiqué de Kisenyi (1.460 m.) (GRAUER).

365. — *Dioptrornis toroensis* HART.

Dioptrornis toroensis ap. GYLDENSTOLPE (1), p. 195; — SCHOUTEDEN (1), p. 256;
(3), p. 317; (6), p. 376.

Dioptrornis kiwuensis ap. REICHENOW (1), p. 299.

M. DE WITTE a récolté une série d'exemplaires de cette espèce de montagnes :

N° 14.	♀.	Rutshuru (1.285 m.),	5-7 décembre.	N. i. : « Ngingi ».
N° 147.	♀.	Kibati (1.900 m.),	10-13 janvier.	N. i. : « Kinievu ».
N° 166.	♀.	id.	13 janvier.	id.
N° 224.	♀.	Mugunga (1.500 m.),	22-27 janvier.	id.
N° 357.	♂.	Budunga, Mokoto (2.000 m.),	8-17 mars.	id.
N° 376.	♀.	id.	id.	id.
N° 377.	♂.	id.	id.	id.
N° 378.	♀.	id.	id.	id.
N° 383.	♂.	id.	id.	id.
N° 384.	♂.	id.	id.	id.
N° 387.	♂.	id.	id.	id.
N° 388.	♀.	id.	id.	id.
N° 389.	♀.	id.	id.	id.
N° 390.	♀.	id.	id.	id.
N° 402.	♀.	id.	id.	id.
N° 442.	♀.	Ngesho (2.000 m.),	3-6 avril.	id.
N° 443.	♂.	id.	id.	id.
N° 444.	♂.	id.	id.	id.
N° 445.	♂.	id.	id.	id.
N° 446.	♂.	id.	id.	id.
N° 447.	♂.	id.	id.	id.
N° 448.	♂.	id.	id.	id.
N° 449.	♀.	id.	id.	id.
N° 512.	♀.	Kamatembe (2.100 m.),	11-29 avril.	id.
N° 537.	♀.	Tshumba (2.100 m.),	28 avril-1 ^{er} mai.	id.
N° 539.	♀.	id.	id.	id.
N° 545.	♀.	id.	id.	id.
N° 643.	♀.	Kibumba (2.000 m.),	28 juin-2 juillet.	id.
N° 726.	♂.	Nyarusomba (2.000 m.),	26 juillet.	id.
N° 774.	♂.	Tshamugussa (2.250 m.),	9-14 août.	id.
N° 775.	♂.	id.	id.	id.
N° 1220.	♂.	Kibga (2.400 m.),	7-19 février.	id.
N° 1261.	♂.	Nyabitsindi (2.400 m.),	7-19 février.	id.
N° 1262.	♂.	id.	id.	id.
N° 1283.	♀.	Nyabirehe (2.400 m.),	23 février.	id.

REICHENOW a cité cette espèce du Bugoie et du pied du Mikeno (STEGMANN).
GYLDENSTOLPE la note de Sake (1.460 m.), Kibati (1.900 m.), Burunga

(Mikeno) (1.900 m.), et du Mikeno (3.500 m.) (ses récoltes); je l'ai indiquée de Lulenga (1.900-2.400 m.), Burunga (1.900-2.000 m.), Kibati (1.900 m.) et Nya Muzinga (2.300 m.) (mes récoltes), ainsi que de Mutero (1.500 m.), de Kibati (1.900 m.) et des Mokoto (1.750 m.) (PILETTE), de Rugegera (DOUCE), et Misunuye (BASTIAENS).

366. — *Melaenornis edolioides ugandae* SOM.

Melaenornis pammelaina ap. REICHENOW (1), p. 299; — LÖNNBERG (1), p. 23; — SASSI (2), p. 246.

M. DE WITTE a récolté trois exemplaires de cette espèce :

N° 579. ♂. Rivière Molindi (1.000 m.), 7-9 mai.

N° 1100. ♂. Rwindi (1.000 m.), 20-30 novembre. N. i. : « Kitschengera ».

N° 1102. ♀ juv. id. id. id.

REICHENOW l'a citée du lac Édouard (925 m.) (MECKLENBURG); LÖNNBERG et SASSI, de Kasindi (920 m.) (ARRHENIUS, SASSI).

Je noterai ici que les *Melaenornis* récoltés à Loashi par M. PILETTE, que j'ai jadis cités sous le nom de *M. pammelaina*, se rapportent à la nouvelle espèce que vient de décrire M. BERLIOZ sous le nom de *M. ardesiacea*.

367. — *Stizorhina fraseri vulpina* RCHW.

M. DE WITTE n'a pas récolté cette espèce.

M. CHAPIN me dit l'avoir notée en forêt à l'Est de Rutshuru.

368. — *Aleaxonax infulatus infulatus* HARTL.

Aleaxonax infulatus infulatus ap. GYLDESTOLPE (1), p. 200.

M. DE WITTE a récolté un exemplaire de cette espèce qui me paraît devoir se rapporter à la forme *infulatus* par sa longueur d'aile :

N° 456. ♀. Ngesho (2.000 m.), 3-6 avril. N. i. : « Tchanda ».

Le Colonel HACKARS l'a récoltée à Bitshumbi (925 m.), en octobre.

GYLDESTOLPE a cité cette forme d'Angi, à la rive occidentale du lac Édouard (925 m.) (ses récoltes).

369. — *Aleaxonax infulatus ruandae* GYLD.

Aleaxonax infulatus ap. REICHENOW (1), p. 301; — SASSI (2), p. 243.

Aleaxonax infulatus ngomae ap. GYLDESTOLPE (2), p. 36; (1), p. 201.

Aleaxonax infulatus ruandae ap. SCHOUTEDEN (3), p. 317; (6), p. 376; (7), p. 402.

M. DE WITTE a récolté un exemplaire de cette forme :

N° 347. ♂. Lac Magera (2.000 m.), 2-6 mars. N. i. : « Tchanda ».

REICHENOW a cité cet *Aleaxonax*, sous le nom *infulatus*, de Kisenyi (1.460 m.) (STEGMANN, MECKLENBURG); SASSI le note de la même localité sous le même nom (GRAUER); GYLDESTOLPE l'a indiqué, sous le nom de *ngomae*,

de Ngoma (1.460 m.) et de Kisenyi (1.460 m.) (ses récoltes); moi-même, je l'ai mentionné de Ngoma (1.460 m.) et de Kisenyi (1.460 m.) (mes récoltes), de Kisenyi (1.460 m.) (BASTIAENS), Nyundo (1.876 m.) (DOUCE), et du Byiyayi (1.500 m.) (DOUCE).

370. — **Alseonax minimus subtilis** GROTE

Alseonax murinus subtilis ap. GYLDENSTOLPE (1), p. 199; — SCHOUTEDEN (3), p. 317.

M. DE WITTE n'a pas cette espèce.

GYLDENSTOLPE l'a signalée de Kibati (1.900 m.), Burunga (Mikeno) (1.900 m.), du Mikeno (3.400-3.700 m.), du Karisimbi (3.500 m.) (ses récoltes); moi-même je la note de Burunga (Mikeno) (1.900 m.) et de Nya Muzinga (2.300 m.) (mes récoltes).

371. — **Muscicapa striata striata** PALL.

Muscicapa grisola ap. REICHENOW (1), p. 300; — SCHOUTEDEN (1), p. 256.

Muscicapa ficedula ficedula ap. GYLDENSTOLPE (1), p. 197.

Muscicapa striata striata ap. SCHOUTEDEN (3), p. 317.

M. DE WITTE a récolté cette espèce dans les localités suivantes :

N° 230. ♂. Mugunga (1.500 m.), 22-27 janvier. N. i. : « Ityanda ».

N° 452. ♂. Ngesho (2.000 m.), 3-6 avril. N. i. : « Bendekesi ».

N° 453. ♀. id. id. id. id.

N° 968. ♂. Rutshuru (1.285 m.), 21-30 octobre.

M. GHESQUIÈRE l'a de Rutshuru, 31 mars (♀).

REICHENOW a cité cette espèce de Kisenyi (1.460 m.) (MECKLENBURG, STEGMANN); moi-même de Kibati (1.900 m.) (PILETTE), de Ngoma (1.460 m.) et Lulenga (1.825 m.) (mes récoltes); GYLDENSTOLPE la note de Kabare (925 m.) (ses récoltes).

372. — **Ficedula albicollis albicollis** TEMM.

M. DE WITTE n'a pas récolté cette espèce:

Le Colonel HACKARS en a trouvé un exemplaire près de Kibati, à 2.000 m., le 20 octobre.

373. — **Pedilorchynchus comitatus stuhlmanni** RCHW.

Pedilorchynchus comitatus stuhlmanni ap. SCHOUTEDEN (7), p. 402.

M. DE WITTE n'a pas récolté cette espèce.

M. GHESQUIÈRE vient de nous l'envoyer de Rutshuru (1.285 m.), 10 et 13 mars. Le Colonel HACKARS l'a récoltée à Mabenga (1.000 m.).

Je l'ai signalée du pont de la Kako (1.200 m.) (BURGEON).

374. — **Megabyas flammulatus aequatorialis** JACKS.

M. DE WITTE n'a pas rapporté cette espèce qui n'a pas encore été indiquée de notre région.

M. CHAPIN l'a trouvée en forêt à l'Est de Rutshuru.

375. — **Bias musicus feminina** JACKS.

M. DE WITTE a rencontré cette espèce, non encore signalée, en une seule localité :

N° 570. ♀. Rivière Molindi (1.000 m.), 7-16 mai. N. i. : « Gurusha ».

N° 571. ♀. id. id. id.

376. — **Batis minor nyansae** NEUM.

Batis minor congoensis ap. SASSI (2), p. 250.

SASSI a mentionné cette espèce de Kasindi (920 m.) (GRAUER).

377. — **Batis molitor puella** RCHW.

Batis puella ap. REICHENOW (1), p. 304.

Batis molitor puella ap. GYLDENSTOLPE (1), p. 209; — SCHOUTEDEN (3), p. 316.

M. DE WITTE a récolté cinq exemplaires de cette espèce :

N° 203. ♂. Mugunga (1.500 m.), 22-27 janvier. N. i. : « Kahenyau ».

N° 510. ♀. Kamatembe (2.100 m.), 11-29 avril. N. i. : « Bonde ».

N° 573. ♂. Rivière Molindi (1.000 m.), 7-16 mai.

N° 662. ♂. Kibumba (2.000 m.), 3-6 juillet. N. i. : « Djongwe ».

N° 668. ♂. id. 7-10 juillet. N. i. : « Djongo ».

REICHENOW l'a citée du Karisimbi (2.300 m.) (MECKLENBURG); GYLDENSTOLPE, de Lulenga (1.825 m.). Moi-même, je l'ai rapportée de Burunga (Mikeno) (2.000 m.).

378. — **Batis diops** JACKS.

Batis diops ap. GYLDENSTOLPE (1), p. 210; — SCHOUTEDEN (3), p. 316.

M. DE WITTE n'a rapporté que deux exemplaires de cette espèce de montagnes :

N° 751. ♂. Bitashimwa (1.950 m.), 1-3 août. N. i. : « Djongo ».

N° 1248. ♀. Nyabitsindi (2.400 m.), 7-19 février.

GYLDENSTOLPE l'a citée du Muhavura (3.000 m.), du Sabinyo (2.600 m.), de Kibati (1.900 m.), de Burunga (Mikeno) (2.000 m.). Moi-même, je l'ai rapportée de Lulenga (2.000-2.400 m.), Burunga (Mikeno) (2.000 m.), Kibati (1.900 m.), Nya Muzinga (2.300 m.), et de la zone des Bruyères du Nyiragongo (3.000 m.).

379. — **Platysteira cyanea nyansae** NEUM.

Platysteira cyanea nyansae ap. SASSI (2), p. 253; — GYLDENSTOLPE (1), p. 214; — SCHOUTEDEN (3), p. 316; (6), p. 376.

Platysteira cyaneu ap. SCHOUTEDEN (1), p. 259; — LÖNNBERG (1), p. 23.

M. DE WITTE n'a pas trouvé cette espèce.

M. GHESQUIÈRE l'a récoltée à Rutshuru (1.285 m.), 17 et 19 mars.

LÖNNBERG l'a citée de Rutshuru (1.825 m.) (ARRHENIUS); GYLDENSTOLPE, de Sake (1.460 m.) (ses récoltes); SASSI, de Kasindi (920 m.) (GRAUER); moi-même, de Kibati (1.900 m.) (PILETTE), Kisenyi (1.460 m.) (VAN SACEGHEM), Lulenga (1.825 m.), Ngoma (1.460 m.) et l'Ouest de Ngoma (1.460 m.) (mes récoltes). Je l'ai notée à Rutshuru (1.285 m.) lors de mon passage.

380. — **Erannornis albicauda kivuensis** GROTE

Elminia albicauda ap. SASSI (2), p. 260.

Elminia albicauda albicauda ap. GYLDENSTOLPE (1), p. 222.

Erannornis albicauda kivuensis ap. GROTE (3), p. 58; — SCHOUTEDEN (3), p. 316; (6), p. 376; (7), p. 402.

M. DE WITTE a rapporté trois exemplaires de ce délicat Oiseau :

N° 173. ♀. Kibati (1.900 m.), 16 janvier. N. i. : « Kibvu ».

N° 235. ♂. Mugunga (1.500 m.), 28-3 janvier. N. i. : « Mogi ».

N° 367. ♀. Burunga, Mokoto (1.000 m.), 8-17 mars. N. i. : « Karanganbili ».

M. GHESQUIÈRE a récolté cette espèce à Rutshuru (1.285 m.), 19 mars.

SASSI a indiqué cette espèce d'entre Kisenyi et Rutshuru (GRAUER); GYLDENSTOLPE, de Kibati (1.900 m.) et de Burunga (Mikeno) (1.900 m.) (ses récoltes); moi-même, de Lulenga (1.900-2.300 m.), Burunga (Mikeno) (1.900-2.000 m.), et Nya Muzinga (2.300 m.) (mes récoltes), et de Mutura (2.300 m.) (DOUCE), ainsi que de Lulenga (1.825 m.) (BURGEON)

381. — **Erannornis longicauda teresita** ANT.

M. DE WITTE n'a pas cette espèce.

Le Colonel HACKARS en a récolté un exemplaire (♀) à la rive occidentale du lac Édouard, juillet.

382. — **Trochocercus albonotatus albonotatus** SHARPE

Trochocercus albonotatus ap. REICHENOW (1), p. 306.

Trochocercus albonotatus albonotatus ap. GYLDENSTOLPE (1), p. 216; — SCHOUTEDEN (3), p. 316.

Un seul exemplaire a été rapporté par M. DE WITTE :

N° 1234. ♂. Kibga (Mikeno) (1.900 m.), 7-19 février.

GYLDENSTOLPE a cité ce *Trochocercus* de Burunga (2.400 m.) (ses récoltes);

REICHENOW, du Niyragongo (3.000 m.) (MECKLENBURG); moi-même, de Lulenga (2.000-2.400 m.), Burunga (1.900-2.000 m.) et Nya Muzingâ (2.300 m.) (mes récoltes).

383. — **Tchitrea viridis suahelica** RCHW.

Tchitrea perspicillata suahelica ap. REICHENOW (1), p. 307.

Terpsiphone perspicillata suahelica ap. SASSI (2), p. 258; — GYLDENSTOLPE (1), p. 220.

Tchitrea viridis ap. REICHENOW (1), p. 306; — SASSI (2), p. 257.

Tchitrea viridis suahelica ap. SCHOUTEDEN (3), p. 316; (6), p. 376.

M. DE WITTE n'a récolté que quatre exemplaires de cette espèce :

N° 174. ♀. Kibati (1.900 m.), 13 janvier. N. i. : « Munienga ».

N° 923. ♂. Ruhengeri (1.800 m.), 29 septembre-3 octobre.

N° 1097. ♂. Rwindi (1.000 m.), 20-30 novembre. N. i. : « Kihangi ».

N° 1098. ♀. id. id. id.

Le Colonel HACKARS l'a récoltée à Kibati (1.900 m.), 20 octobre : un couple (♂ ♀).

REICHENOW a cité cet Oiseau du N. du « Ssalini » (MECKLENBURG) et de la forêt de Tchingogo (STEGMANN); GYLDENSTOLPE, de Sake (1.460 m.) et Lulenga (1.825 m.) (ses récoltes); SASSI, de Kisenyi et Kasindi (920 m.) (GRAUER); moi-même, de Lulenga (1.825 m.), Kisenyi (1.460 m.) (mes récoltes), Kisenyi (1.460 m.) (VAN SACEGHEM, BASTIAENS, DOUCE), Rugegera (DOUCE).

Fam. **HIRUNDINIDAE**

Quinze espèces d'Hirondelles sont actuellement connues de la région que nous envisageons ici. M. DE WITTE en a rapporté dix.

384. — **Riparia paludicola ducis** RCHW.

Riparia paludicola ducis ap. REICHENOW (1), p. 296; — GYLDENSTOLPE (1), p. 229.

M. DE WITTE a deux exemplaires de ce *Riparia* :

N° 729. ♂. Nyarusambo (2.000 m.), 27 juillet. N. i. : « Dambira ».

N° 739. ♂. id. id. id.

REICHENOW a décrit cette forme du N.-W. Ruanda; GYLDENSTOLPE l'a notée de Kabare (920 m.) (ses récoltes).

385. — **Riparia riparia riparia** LINN.

Riparia riparia ap. REICHENOW (1), p. 296.

Riparia riparia riparia ap. GYLDENSTOLPE (1), p. 229; — SCHOUTEDEN (3), p. 310.

M. DE WITTE n'a pas récolté cette espèce.

Le Colonel HACKARS l'a rapportée de Katanda (950 m.), 19 janvier (♂).

REICHENOW l'avait notée du lac Édouard (916 m.) (MECKLENBURG); GYLDENSTOLPE, de Kabare (925 m.) (ses récoltes); moi-même, de Ngoma (1.460 m.) (mes récoltes).

386. — **Riparia cincta suahelica** SOM.

Riparia cincta ap. REICHENOW (1), p. 296; — SASSI (2), p. 241.

M. DE WITTE n'a pas cette espèce.

REICHENOW l'a indiquée du Tshingogo (STEGMANN); SASSI, de la plaine de la Rutshuru (1.000 m.) et de Kasindi (920 m.) (GRAUER).

387. — **Ptyonoprogne rufigula rufigula** F. et RCHW.

Ptyonoprogne rufigula rufigula ap. SCHOUTEDEN (3), p. 310.

M. DE WITTE n'a pas rapporté cette espèce.

Je l'avais récoltée à Ngoma (1.460 m.).

388. — **Hirundo rustica rustica** LINN.

Hirundo rustica ap. REICHENOW (1), p. 297; SCHOUTEDEN (1), p. 254; (6), p. 375.

Hirundo rustica ap. REICHENOW (1), p. 297; — SCHOUTEDEN (1), p. 254; (6), p. 375.

M. DE WITTE a récolté un seul exemplaire de cette espèce :

N° 1012. ♀. May ya Moto (950 m.), 5-15 novembre. N. i. : « Dambira ».

Le Colonel HACKARS a récolté cette même Hirondelle à Rutshuru (1.285 m.), en mars et avril, et à Katanda (950 m.)-en avril. M. GHESQUIÈRE, à Rutshuru (1.285 m.), 11 mars.

REICHENOW l'a citée de Kisenyi (1.460 m.) (STEGMANN). Moi-même je l'ai indiquée du pied du Karisimbi (2.400 m.), de Kibati (1.900 m.), de May ya Kwenda (1.200 m.) (PILETTE), de Kisenyi (1.460 m.) (BASTIAENS, DOUCE), de Ngoma (1.460 m.) (mes récoltes).

389. — **Hirundo angolensis angolensis** Boc.

Hirundo angolensis ap. SCHOUTEDEN (3), p. 310.

Hirundo lucida angolensis ap. GYLDENSTOLPE (1), p. 226.

M. DE WITTE a plusieurs exemplaires de cette Hirondelle :

N° 283. ♂. Nzulu (1.500 m.), 6-17 février. N. i. : « Dambira ».

N° 285. ♂. id. id. id.

N° 296. ♂. id. id. id.

N° 297. ♀. id. id. id.

N° 770. ♂. Tshamugussa (2.250 m.), 1^{er}-14 août. id.

N° 771. ♂. id. id. id.

N° 772. ♂. id. id. id.

GYLDENSTOLPE a cité cette espèce de Ngoma (1.460 m.) (ses récoltes); moi-même, de Kisenyi (1.460 m.); Burunga (1.900 m.), et Nya Muzinga (2.300 m.) (mes récoltes): M. PILETTE l'avait de May ya Kwenda (200 m.).

390. — **Hirundo smithii smithii** LEACH.

Hirundo smithii ap. REICHENOW (1), p. 297; — SCHOUTEDEN (3), p. 310.

M. DE WITTE n'a pas récolté cette espèce.

Je l'ai rapportée de Kisenyi (1.460 m.), localité d'où l'a citée également REICHENOW (MECKLENBURG, STEGMANN).

391. — **Hirundo abyssinica unitatis** SCL. et PRD.

Hirundo puella ap. REICHENOW (1), p. 297; — SASSI (2), p. 242.

Hirundo puella unitatis ap. GYLDENSTOLPE (1), p. 227.

Hirundo abyssinica unitatis ap. SCHOUTEDEN (3), p. 310; (6), p. 375.

M. DE WITTE a récolté six exemplaires de cette Hirondelle :

- N° 238. ♂. Mugunga (1.500 m.), 26-31 janvier. N. i. : « Dambira ».
 N° 242. ♂. id. id. id.
 N° 254. ♂. id. 31 janvier au 3 février. id.
 N° 284. ♂. Nzulu (1.500 m.), 6-17 février. id.
 N° 286. ♂. id. id. id.
 N° 1136. ♀. Kanyabayongo (1.760 m.), 6-14 décembre. N. i. : « Mukelebele ».

REICHENOW a cité cette espèce de Kisenyi (1.460 m.) (STEGMANN); SASSI, de Kisenyi (1.460 m.) également (GRAUER); GYLDENSTOLPE, de Ngoma (1.460 m.) (ses récoltes); moi-même, de Kisenyi (1.460 m.) (BASTIAENS, SCHOUTEDEN).

392. — **Hirundo semirufa neumanni** RCHW.

Cette espèce n'était pas encore citée de notre région. M. DE WITTE l'a récoltée en six exemplaires.

- N° 47. ♂. Rutshuru (1.285 m.), 14 décembre. N. i. : « Dambira ».
 N° 48. ♀. id. id. id.
 N° 55. ♀. id. 15 décembre. id.
 N° 623. ♀. id. 22-31 mai. id.
 N° 624. ♂. id. id. id.
 N° 1076. ♀. Rwindi (1.000 m.), 20-30 novembre. id.

Le Colonel HACKARS a récolté cette même espèce à Rutshuru (1.285 m.) également, avril. M. GHESQUIÈRE nous l'a envoyée de la même localité, 14 janvier (♂ ♀) et 2 avril (♂ ♀).

393. — **Hirundo rufula emini** RCHW. (1)*Hirundo rufula emini* ap. SCHOUTEDEN (3), p. 310; (6), p. 375.*Hirundo melanocrissa emini* ap. GYLDENSTOLPE (1), p. 227.

M. DE WITTE a rapporté un exemplaire de cette Hirondelle :

N° 1158. ♂. Kanyabayongo (1.760 m.), 6-14 décembre. N. i. : « Dambira ».

Le Colonel HACKARS l'a récoltée à Katanda (950 m.), 19 avril.

GYLDENSTOLPE a cité cette espèce de Ngoma (1.460 m.) (ses récoltes); moi-même, je l'ai notée de Ngoma (1.460 m.); Kisenyi (1.460 m.), Burunga (1.900 m.), Lulenga (1.800 m.), d'après mes récoltes, et de Kisenyi (1.460 m.) d'après celles du D^r VAN SACEGHEM.394. — **Hirundo senegalensis senegalensis** LINN.*Hirundo senegalensis* ap. REICHENOW (1), p. 297.*Hirundo senegalensis senegalensis* ap. SCHOUTEDEN (3), p. 310.

M. DE WITTE a récolté un exemplaire de cette forme :

N° 1009. ♀. May ya Moto (950 m.), 5-15 novembre. N. i. : « Dambira ».

REICHENOW l'avait citée de Kisenyi (1.460 m.) (STEGMANN).

395. — **Hirundo senegalensis monteiri** HARTL.M. DE WITTE a récolté un exemplaire de la forme *monteiri* en même temps qu'un exemplaire de la forme typique :

N° 1011. ♂. May ya Moto (950 m.), 5-15 novembre. N. i. : « Dambira ».

396. — **Delichon urbica urbica** LINN.*Delichon urbica* ap. REICHENOW (1), p. 299; — SCHOUTEDEN (3), p. 309.

M. DE WITTE n'a pas récolté cette espèce.

REICHENOW l'a citée de Kisenyi (1.460 m.) (STEGMANN).

397. — **Psalidoprocne holomelaena ruwenzorii** CHAP.*Psalidoprocne holomelaena* ap. SCHOUTEDEN (1), p. 255.*Psalidoprocne holomelaena massaica* ap. SCHOUTEDEN (3), p. 309.*Psalidoprocne holomelaena massaica* ap. GYLDENSTOLPE (1), p. 230.*Psalidoprocne holomelaena ruwenzorii* ap. CHAPIN (3), p. 14; — SCHOUTEDEN (5), p. 256, note.

M. DE WITTE a rapporté deux exemplaires de cette espèce :

N° 372. ♀. Burunga, Mokoto (2.000 m.), 8-17 mars. N. i. : « Dambira ».

N° 292. ♂ juv. Nzulu (1.500 m.), 6-17 février. N. i. : « Dambira ».

GYLDENSTOLPE a cité cette espèce de Ngoma (1.460 m.) (ses récoltes); moi-même, de Bobandana (1.460 m.) (PILETTE), de Ngoma (1.460 m.), Lulenga

(1) C'est par erreur que j'ai cité cette espèce de Faradje et d'Abimva (mes récoltes); il s'agissait de *semirufa gordonii*.

(1.825 m.) (mes récoltes). CHAPIN l'a récoltée au pied du Mikeno et sur les montagnes à l'Est de la Rutshuru.

398. — **Psalidoprocne albiceps** SCL.

Psalidoprocne albiceps ap. SASSI (2), p. 242.

M. DE WITTE a rapporté un unique exemplaire de cette espèce :

N° 913. ♂. Ruhengeri (1.800 m.); 29 septembre au 3 octobre. N. i. :
« Dambira ».

Je l'ai notée près de Rutshuru (1.285 m.), en décembre. M. GHESQUIÈRE l'y a récoltée le 16 janvier (♂).

SASSI l'avait citée de Kasindi (920 m.).

Fam. **DICRURIDAE**

Deux Drongos se rencontrent dans la région que nous envisageons ici. Aucun n'a été récolté par M. DE WITTE.

399. — **Dicrurus adsimilis divaricatus** LICHT.

Dicrurus adsimilis divaricatus ap. GYLDENSTOLPE (1), p. 20; — SCHOUTEDEN (7), p. 402; — LÖNNBERG (1), p. 24.

M. DE WITTE n'a pas cet Oiseau.

Le Colonel HACKARS l'a récolté à la rive W. du lac Édouard, juillet (♂).

J'ai signalé cette espèce du pont de la Rwindi (1.000 m.) (BURGEON). LÖNNBERG et GYLDENSTOLPE l'indiquent de Kasindi (920 m.) (ARRHENIUS, GYLDENSTOLPE).

400. — **Dicrurus modestus coracinus** VERR.

Dicrurus coracinus ap. SASSI (3), p. 73.

SASSI a signalé cette espèce des montagnes à l'Est de Rutshuru (1.600 m.) (GRAUER).

Fam. **LANIIDAE**

Vingt espèces de Laniides se rencontrent dans la région que nous inventorions. M. DE WITTE en a rapporté quinze.

Subfam. **MALACONOTINAE**

401. — **Nilaus afer ruwenzorii** BANN.

M. DE WITTE a récolté un exemplaire de cet Oiseau non encore connu de notre région :

N° 578. ♀. Rivière Molindi (1.000 m.), 7-16 mai.

402. — *Tchagra senegala armena* OBERH.

Pomatorhynchus senegalus ap. SCHOUTEDEN (1), p. 262.

Harpolestes senegalus ap. SASSI (3), p. 30.

M. DE WITTE a récolté six exemplaires de cette espèce :

N° 547.	♀.	Rivière Molindi (1.000 m.),	7-16 mai.	N. i. : « Ndusi ».
N° 548.	♀.	id.	id.	id.
N° 1062.	♂.	Rwindi (1.000 m.),	20-30 février.	id.
N° 1064.	♂.	id.	id.	id.
N° 1065.	♀.	id.	id.	id.
N° 1083.	♂.	id.	id.	id.

SASSI a noté ce *Tchagra* de Kasindi (920 m.); moi-même, de Tsisirongo (1.000 m.) (PILETTE).

403. — *Tchagra australis emini* RCHW.

Pomatorhynchus australis frater ap. REICHENOW (1), p. 310.

Pomatorhynchus australis frater v. *kivuensis* ap. REICHENOW (1), p. 310.

Tchagra australis frater ap. GYLDENSTOLPE (1), p. 122.

Harpolestes australis emini ap. SASSI (3), p. 30.

Tchagra australis emini ap. SCHOUTEDEN (3), p. 307; (6), p. 374; (7), p. 402.

M. DE WITTE a rapporté sept exemplaires de ce Laniide :

N° 153.	♀.	Kibati (1.900 m.),	10-13 janvier.	N. i. : « Ndusi ».
N° 207.	♀.	Mugunga (1.500 m.),	22-27 janvier.	id.
N° 217.	♂.	id.	id.	id.
N° 240.	♀.	id.	28-31 janvier.	id.
N° 293.	♀.	Nzulu (1.500 m.),	6-17 février.	id.
N° 910.	♀.	Ruhengeri (1.800 m.),	29 septembre au 3 octobre.	id.
N° 114.	♀.	Kanyabayongo (1.760 m.),	6-14 décembre.	

Le Colonel HACKARS l'a récolté à Kamande (925 m.) en août.

REICHENOW a cité ce Laniide de Kisenyi (1.460 m.) (STEGMANN); GYLDENSTOLPE, de Ngoma (1.460 m.) et Tamohanga (1.900 m.) (ses récoltes); moi-même, de Lulenga (1.825 m.), Kibati (1.950 m.) et Ngoma (1.460 m.) (mes récoltes), de Lulenga (1.825 m.) (BURGEON), de Nyundo (1.876 m.) (DOUCE); SASSI, de Kasindi (920 m.).

Tous les *australis* que le Musée de Tervueren possède de l'Est du Congo doivent se rapporter à *emini*.

404. — **Antichromus minutus minutus** HARTL.

Pomatorhynchus minutus ap. REICHENOW (1), p. 310; — LÖNNBERG (1), p. 23.

Harpolestes minutus ap. SASSI (3), p. 31.

Antichromus minutus ap. GYLDENSTOLPE (1), p. 123.

Antichromus minutus minutus ap. SCHOUTEDEN (3), p. 307.

Trois exemplaires seulement ont été rapportés par M. DE WITTE :

N° 62. ♂. Rutshuru (1.285 m.), 16 décembre. N. i. : « Karu ».

N° 293. ♀. Nzulu (1.500 m.), 6-17 février. N. i. : « Ndusi ».

N° 814. ♂. Munagana (2.000 m.), 17-26 août.

Le Colonel HACKARS en a récolté quatre exemplaires à Rutshuru (1.285 m.), en avril (♂ ♀). M. GHESQUIÈRE l'a de la même localité, 20 janvier.

REICHENOW cite Kisenyi (1.460 m.) (MECKLENBURG, STEGMANN); SASSI, la plaine de la Rutshuru (1.000 m.), et Kasindi (920 m.) (GRAUER); LÖNNBERG, Rutshuru (1.285 m.) et Kabare (925 m.) (ARRHENIUS).

405. — **Chlorophoneus sulfureopectus sulfureopectus** SM.

Chlorophoneus sulfureopectus suahelicus ap. SASSI (3), p. 25.

Chlorophoneus sulfureopectus similis ap. SCHOUTEDEN (3), p. 307.

M. DE WITTE a récolté trois exemplaires de ce Laniide :

N° 1002. ♂. May ya Moto (950 m.), 5-15 novembre.

N° 1027. ♀. juv. id. id.

N° 1152. ♂. Kanyabayongo (1.760 m.), 6-14 décembre.

Le Colonel HACKARS en a rapporté un exemplaire de Katanda (950 m.), 20 avril (♂).

J'avais antérieurement récolté cette espèce à Lulenga (1.900 m.); SASSI l'a signalée de Kasindi (920 m.) (GRAUER).

406. — **Telophorus dohertyi** ROTSCH.

Laniarius dohertyi ap. OGILVIE-GRANT (2), p. 290.

Chlorophoneus dohertyi ap. REICHENOW (1), p. 310; — SCHOUTEDEN (12), p. (77).

Telophorus dohertyi ap. SCHOUTEDEN (3), p. 307; (6), p. 374.

Six exemplaires seulement de cette espèce si caractéristique des Volcans ont été rapportés :

N° 684. ♂. Kibumba (mont Bisoke) (2.000 m.), 11 juillet.

N° 780. ♀. Tshamugussa (2.250 m.), 9-14 août.

N° 785. ♂. id. id.

N° 875. ♂. Kundhuru ya Tshuwe (1.600 m.), 20-21 septembre.

N° 893. id. id. 25 septembre.

N° 1255. ♀. Nyabitsindi (2.400 m.), 9-19 février.

REICHENOW a cité ce bel Oiseau de la forêt du Bugoie (MECKLENBURG); SASSI, d'entre Kisenyi et Rutshuru (GRAUER); OGILVIE-GRANT, des Volcans (7.000 ft.) (CARRUTHERS); et moi-même j'en ai mentionné une belle série récoltée par moi à Lulenga (1.900-2.000 m.), Burunga (1.900 m.), Nya Muzinga (2.300 m.) et Kibati (1.900 m.), ainsi qu'un exemplaire provenant de Rwankere (2.200 m.) (DOUCE), et d'autres de Kibati (1.900 m.) et du pied du Karisimbi (2.400 m.) (PILETTE).

407. — *Malaconotus lagdeni centralis* SHARPE

Laniarius lagdeni ap. OGILVIE-GRANT (1), p. 289; (2), p. 340.

Malaconotus lagdeni ap. SCHOUTEDEN (1), p. 264; (3), p. 306.

Malaconotus lagdeni centralis ap. GYLDENSTOLPE (1), p. 114.

M. DE WITTE a rapporté quatre exemplaires de cet Oiseau :

N° 653. ♂. Kibumba, Mikeno, vers 2.300 m., bambous, 3-6 juillet.

N° 744. ♂. Bitashimwa (1.950 m.), forêt de bambous de Sesero, 3 août.

N° 1007. ♂. Kamatembe (3.100 m.), 13-23 janvier.

N° 1331. ♂. Versant S. du Karisimbi (3.800 m.), mars.

GYLDENSTOLPE avait noté cette espèce de Lulenga (1.825 m.) (ses récoltes); moi-même, de Burunga (2.000 m.) (mes récoltes) et de Kibati (1.900 m.) (PILETTE). OGILVIE-GRANT note déjà les Volcans, d'après les récoltes de CARRUTHERS et de GRAUER.

408. — *Laniarius erythrogaster* CRETZSCHM.

Laniarius erythrogaster ap. REICHENOW (1), p. 313; — SCHOUTEDEN (1), p. 264; — SASSI (3), p. 26; — GYLDENSTOLPE (1), p. 6; — SCHOUTEDEN (7), p. 402; (18), p. (36); — LÖNNBERG (1), p. 23.

M. DE WITTE a rapporté une bonne série de ces Oiseaux :

N° 1030. ♂. May ya Moto (950 m.), 5-15 novembre.

N° 1003. ♂ juv. id. id.

N° 1004. ♂. id. id.

N° 1105. ♀. id. id.

N° 1106. ♂. id. id.

N° 1107. ♀. id. id.

N° 1025. ♀ juv. id. id.

N° 1089. ♂ juv. Rwindi (1.000 m.) 20-30 novembre.

N° 1090. ♂. id. id.

N° 1091. ♀. id. id.

N° 1092. ♂. id. id.

N° 1109. ♂. id. id.

Le Colonel HACKARS l'a rapporté de Kabare (925 m.), octobre, de Kataŋda (950 m.), 20-21 avril (♂ ♀), et de la rive W. du lac Édouard, juillet (♀).

REICHENOW a cité cette espèce de la plaine de la Rutshuru (1.000 m.) (MECKLENBURG); LÖNNBERG, du lac Édouard (916 m.), de Rutshuru (1.285 m.) et de Kasindi (920 m.) (ARRHENIUS); SASSI, de la plaine de la Rutshuru (1.000 m.) et de Kasindi (920 m.) (GRAUER); GYLDENSTOLPE, de Kabare (925 m.) et de Kasindi (920 m.) (ses récoltes); moi-même, j'ai cité Katanda (950 m.) (BURGEON), Kaniki (916 m.) (PILETTE), Rutshuru (1.285 m.).

409. — *Laniarius barbarus mufumbiri* OG.-GRANT

Laniarius mufumbiri ap. OGILVIE-GRANT (3), p. 30; (5), p. 332.

Laniarius barbarus mufumbiri ap. SCHOUTEDEN (3), p. 308.

Cette superbe espèce n'a pas été trouvée par M. DE WITTE.

Elle a été décrite d'après un exemplaire récolté à Bitshumbi (925 m.) par Mrs. ROBY et un autre tué à Ruchuburu, Ruchigga, par M. FOX. Elle n'a plus jamais été retrouvée en territoire belge (bien que le *Systema Avium* indique « from Rutshuru... ») mais bien en Uganda, d'où la collection du Musée du Congo la possède.

410. — *Laniarius luhderi* RCHW.

Laniarius luhderi ap. SCHOUTEDEN (3), p. 307.

M. DE WITTE n'a pas récolté cette espèce.

Elle n'a encore été récoltée que par moi, à Lulenga (1.800-1.900 m.), Burunga (Mikeno) (1.900 m.), Kibati (1.900 m.), et à l'Ouest de Ngoma (1.460 m.). CHAPIN l'a observée en forêt à l'Est de Rutshuru.

411. — *Laniarius ferrugineus major* HARTL.

Laniarius major ap. REICHENOW (1), p. 312.

Laniarius aethiopicus ap. LÖNNBERG (1), p. 24.

Laniarius aethiopicus major ap. GYLDENSTOLPE (1), p. 116.

Laniarius ferrugineus major ap. SCHOUTEDEN (3), p. 308; (6), p. 374; — FRIEDMANN (1), p. 757.

Divers spécimens ont été récoltés :

- N° 212. ♀. Mugunga (1.500 m.), 22-27 janvier. N. i. : « Djongwe ».
 N° 229. ♂. id. 28-31 janvier. id.
 N° 313. ♀. Nzulu (1.500 m.), 6-7 février. id.
 N° 563. ♀. Rivière Molindi (1.000 m.), 7-16 mai. id.
 N° 604. ♀. Rutshuru (1.285 m.), 22-31 mai. id.
 N° 761. ♂. Bitashimwa (1.950 m.), 1^{er}-3 août. id.
 N° 764. ♂. id. id. id.
 N° 898. ♀. Ruhengeri (1.800 m.), 29 septembre au 3 octobre. N. i. :
 « Diongwe ».
 N° 966. ♂. Rutshuru (1.285 m.); 21-30 octobre. N. i. : « Djongwe ».

REICHENOW signale cette espèce de Kisenyi (1.460 m.) (MECKLENBURG); GYLDENSTOLPE, de Sake (1.460 m.) (ses récoltes); LÖNNBERG, de Rutshuru (1.285 m.) et Kasindi (920 m.) (ARRHENIUS); moi-même, de Lulenga (1.825 m.) et Ngoma (1.460 m.) (mes récoltes); Kisenyi (1.460 m.) (BASTIAENS); Kilinkuli (BASTIAENS); FRIEDMANN, de Lulenga (1.825 m.) (HARVARD EXPEDITION).

M. GHESQUIÈRE a récolté cette espèce à Rutshuru, 31 mars (♀).

412. — *Laniarius poënsis holomelas* JACKS.

Laniarius holomelas ap. REICHENOW (1), p. 312; — SASSI (3), p. 27; — GYLDENSTOLPE (1), p. 117; — SCHOUTEDEN (1), p. 263; (3), p. 308.

M. DE WITTE a récolté quelques exemplaires de cette espèce :

- N° 483. ♂. Kamatembe (2.100 m.), 11-19 avril. N. i. : « Misama ».
 N° 669. ♀. Kibumba, Mikeno (vers 2.300 m.), 7-10 juillet.
 N° 730. ♀. Nyarusambo (2.000 m.), 26 juillet. N. i. : « Kinyangabo ».
 N° 1250. ♂. Nyabitsindi (2.400 m.), 7-19 février. N. i. : « Kitshengera ».
 N° 1251. ♂. id. id. id.
 N° 1252. ♀. id. id. id.
 N° 1285. ♀. Nyabirehe (2.400 m.), 23 février.

REICHENOW a cité *holomelas* du pied du Karisimbi (2.400 m.) (MECKLENBURG); GYLDENSTOLPE, du Muhavura (3.000 m.), de Burunga (1.900 m.), du Sabinjo (2.700 m.) et de Kibati (1.900 m.) (ses récoltes); SASSI, de Rutshuru (1.285 m.) (GRAUER); moi-même, de Lulenga (1.900-2.400 m.), Burunga (Mikeno) (1.900-2.000 m.), Nya Muzinga (2.300 m.), Kibati (1.900 m.) et du Nyiragongo (2.800 m.) (mes récoltes), et de Kibati (1.900 m.) (PILETTE).

413. — *Dryoscopus senegalensis* HARTL.

Dryoscopus senegalensis tricolor ap. SCHOUTEDEN (1), p. 264.

J'ai cité un exemplaire de cette espèce reçu du Lieutenant BONNEVIE avec l'indication « lac Édouard ». Sans doute s'agissait-il de la région de la Semliki.

414. — *Dryoscopus gambensis erwini* SASSI

Dryoscopus gambensis erwini ap. SASSI (3), p. 28; (5), p. 109; — GYLDENSTOLPE (1), p. 115.

Dryoscopus gambensis nyansae ap. SCHOUTEDEN (7), p. 402.

Dryoscopus cubla erwini ap. SCHOUTEDEN (3), p. 307.

M. DE WITTE a récolté une bonne série de cette forme :

- N° 513. ♂. Kamatembe (2.100 m.), 11-29 avril. N. i. : « Musendekele ».
 N° 524. ♂. id. 20-21 avril. N. i. : « Kikota ».
 N° 650. ♂. Kibumba, 28 juin au 2 juillet.
 N° 667. ♂. Kibumba, Mikeno vers 2,300 m.), 7-10 août.

- N° 743. ♀. Bitashimwa (1.950 m.), 1^{er}-3 août.
 N° 753. ♂. id. id.
 N° 793. ♂. Runyoni (2.200 m.), 14 août.
 N° 803. ♀. Munagana (2.000 m.), 17-21 août.
 N° 876. ♀. Kundhuru ya Tshuve (2.600 m.), 20-21 septembre.
 N° 784. ♂. Tshamugussa (2.250 m.), 9-14 août.
 N° 1148. ♀. Kanyabayongo (1.760 m.), 6-14 décembre. N. i. : « Ndusi ».
 N° 1182. ♂. Kamatembe (2.100 m.), 13-23 janvier.
 N° 1259. ♂. Nyabitsindi (2.400 m.), 7-19 février.

Le Colonel HACKARS l'a récoltée au lac Runyoni (2.200 m.) (S.-E. de Rutshuru) (♂).

SASSI a signalé cette forme, d'après les matériaux récoltés par GRAUER, de la plaine de la Rutshuru (1.000 m.), d'entre Kisenyi et Rutshuru, et de Kasindi (920 m.); GYLDENSTOLPE la cite de Burunga (1.900 m.), du Sabinyo (2.600 m.), du Muhavura (3.000 m.). Moi-même, je l'ai notée de Burunga (1.900 m.), Lulengá (1.825 m.), et Nya Muzinga (2.300 m.), d'après mes récoltes; M. BURGEON l'a récoltée à Mushumangabo (2.075 m.).

415. — **Dryoscopus angolensis adolfi-friederici** RCHW.

Dryoscopus angolensis nandensis ap. SASSI (3), p. 28.

M. DE WITTE n'a pas cette espèce.

SASSI la signale des montagnes à l'Est de Rutshuru (1.600 m.) (GRAUER). Je pense qu'il faut, avec VAN SOMEREN, reconnaître la forme *adolphi-friederici* : le Musée du Congo l'a de Beni et de Kilo, tandis qu'à Bondo Mabe j'ai trouvé *nandensis*.

Subfam. **LANIINAE**

416. — **Lanius (Lanius) minor** GMEL.

Lanius minor ap. SCHOUTEDEN (1), p. 265; (6), p. 375.

M. DE WITTE n'a pas récolté cette espèce.

Je l'ai signalée de Nyundo (1.876 m.) (BASTIAENS) et de Kalegela (1.000 m.) (PILETTE).

417. — **Lanius (Enneactonus) collurio collurio** LINN.

Lanius collurio ap. REICHENOW (1), p. 315; — SCHOUTEDEN (3), p. 308.

Deux exemplaires ont été récoltés par M. DE WITTE :

- N° 962. ♂. Rutshuru (1.825 m.), 21-30 octobre. N. i. : « Musamansoke ».
 N° 963. ♀. id. id. id.

REICHENOW a cité ce *Lanius* de Kisenyi (1.460 m.) (MECKLENBURG); moi-même de Lulenga (1.825 m.) (mes récoltes).

418. — **Lanius (Fiscus) mackinnoni** SHARPE

Lanius mackinnoni ap. REICHENOW (1), p. 315; — GYLDENSTOLPE (1), p. 112; — SCHOUTEDEN (3), p. 308; (6), p. 374.

Divers exemplaires ont été récoltés :

- N° 412. ♀. Burunga, Mokoto (2.000 m.), 18-20 mars. N. i. : « Visiki ».
 N° 413. ♀. id. id. id.
 N° 641. ♀. Kibumba (2.000 m.), 28 juin au 2 juillet. N. i. : « Gisiki ».
 N° 645. ♂. id. id. id.
 N° 681. ♀. Kibumba, Kikere (2.226 m.), 7-10 août. N. i. : « Lusiki ».
 N° 786. ♀. Tshamugussa (2.250 m.), 9-14 août. id.
 N° 1253. ♂. Nyabitsindi (2.400 m.), 7-19 février. id.
 N° 1254. ♀. id. id. id.
 N° 1354. ♂. Lac Ngando (2.400 m.), 9-12 mars. id.

Le Colonel HACKARS a récolté cette espèce au Kibumba (2.000 m.), octobre (♂ ♀). M. GHESQUIÈRE, à Rutshuru (1.285 m.), 17 mars (♂).

REICHENOW l'a signalée de la forêt du Bugoie et du pied du Karisimbi (2.400 m.) (MECKLENBURG); GYLDENSTOLPE, de Burunga (1.825 m.) (ses récoltes); moi-même, de Burunga (1.825 m.) également (mes récoltes), et de Kisenyi (1.460 m.) (DOUCE).

419. — **Lanius (Fiscus) collaris congicus** STANL.

Lanius humeralis congicus ap. REICHENOW (1), p. 314; — LÖNNBERG (1), p. 24; — SCHOUTEDEN (1), p. 265.

Lanius collaris humeralis ap. SCHOUTEDEN (3), p. 308; (6), p. 374; (7), p. 402.

Lanius uropygialis ap. SASSI (3), p. 22.

Lanius collaris congicus ap. GYLDENSTOLPE (1), p. 111; — FRIEDMANN (1), p. 757.

De nombreux exemplaires ont été rapportés par M. DE WITTE.

- N° 54. ♀. Rutshuru (1.285 m.), 15 décembre. N. i. : « Gingi ».
 N° 71. ♂. id. 19 décembre. N. i. : « Gisiki ».
 N° 119. ♂. id. 30 décembre. N. i. : « Lusiki ».
 N° 125. ♂. id. 2 janvier. id.
 N° 155. ♀. Kibati (1.900 m.), 10-13 janvier. N. i. : « Lusiki ».
 N° 184. ♀. id. 17 janvier. id.
 N° 298. ♂. Nzulu (1.500 m.), 6-17 février. N. i. : « Lusiki ».
 N° 606. ♀. Rutshuru (1.285 m.), 21-31 mai. N. i. : « Gisiki ».
 N° 607. ♀. id. id. id.
 N° 626. ♂ juv. id. id. N. i. : « Kirera ».
 N° 762. ♂. Bitashimwa (1.950 m.), 1^{er}-3 août. N. i. : « Gisiki ».
 N° 872. ♂. Ninda (2.150 m.), 20 septembre. N. i. : « Djongwe ».
 N° 813. ♂ juv. id. id. id.
 N° 909. ♂. Ruhengeri (1.800 m.), 29 septembre-3 octobre. N. i. : « Kisiki ».
 N° 912. ♂ juv. id. id. id.

Le Colonel HACKARS en a récolté trois exemplaires à Rutshuru (1.285 m.), avril; M. GHESQUIÈRE l'y a récolté en février, mars, avril (♂ ♀).

REICHENOW cite l'espèce de Kisenyi (1.460 m.) (STEGMANN, MECKLENBURG), et de la plaine de la Rutshuru (1.000 m.) (MECKLENBURG); GYLDENSTOLPE, de Ngoma (1.460 m.) (ses récoltes); SASSI, de Kisenyi (1.460 m.) (GRAUER); LÖNNBERG, de Rutshuru (1.285 m.) et Kabare (925 m.) (ARRHENIUS); moi-même de Lulenga (1.825 m.) et Ngoma (1.460 m.) (mes récoltes), de Rutshuru (1.285 m.) et Lulenga (1.825 m.) (BURGEON), de Kisenyi (1.460 m.) (BASTIAENS, VAN SACEGHEM), de Nyundo (1.876 m.) (BASTIAENS), de Busuenda (1.700 m.) et Tsisirongo (2.100 m.) (PILETTE); FRIEDMANN, de Lulenga (1.825 m.) (HARVARD EXPEDITION).

420. — **Lanius (Fiscus) excubitorius böhmi** RCHW.

Lanius excubitorius böhmi ap. REICHENOW (1), p. 314; — SCHOUTEDEN (1), p. 265; — LÖNNBERG (1), p. 24; — SASSI (3), p. 22.

Lanius excubitorius excubitorius ap. SCHOUTEDEN (3), p. 308; (7), p. 402.

Lanius excubitorius ap. VAN SOMEREN (2), p. 123.

M. DE WITTE a rapporté deux exemplaires de cette espèce :

N° 1072. ♀. Rwindi (1.000 m.), 20-30 novembre. « N. i. : « Gisiki ».

N° 1973. ♂. id. id. id.

Le Colonel HACKARS l'a récoltée à Mabenga (1.000 m.), 21-30 avril (♂ ♀).

REICHENOW l'a citée de Kisenyi (1.460 m.) (MECKLENBURG); VAN SOMEREN, des « Mufumbiro »; SASSI, de la plaine de la Rutshuru (1.000 m.) (GRAUER); LÖNNBERG, de Rutshuru (1.285 m.) (ARRHENIUS); moi-même, de la Rwindi (1.000 m.) (BURGEON) et de Kalegela (1.000 m.) (PILETTE). *Böhmi* se retrouve du Ruwenzori jusqu'au Tanganyka, de même qu'à la Kagera (Ruanda).

Fam. PRIONOPIDAE

Cette famille est représentée dans notre faune par deux espèces. La plus remarquable est assurément le magnifique *Prionops alberti*, de découverte toute récente puisque je ne l'ai décrite qu'en 1933 en la dédiant à S. M. le Roi ALBERT. M. DE WITTE a eu la bonne fortune de découvrir l'habitat réel de cette espèce et il a pu en rapporter une bonne série. Cet Oiseau extraordinaire est représenté sur la planche qui accompagne ce travail.

421. — **Prionops alberti** SCHOUT.

(Planche I.)

Prionops alberti ap. SCHOUTEDEN (8), p. 210; (25), p. (17); (33), p. (85); (34), p. (14); (35), p. 247; — BERLIOZ (2), p. 163.

M. DE WITTE a récolté la série suivante d'exemplaires de cette espèce :

N° 476. ♂. Kamatembe (2.100 m.), 11-19 avril. N. i. : « Kiruweruwe ».

N° 477. ♀. id. id. id.

N° 478.	♀.	Kamatembe (2.100 m.),	11-19 avril.	N. i. : « Kiruweruwe ».
N° 479.	♀ juv.	id.	id.	id.
N° 480.	♂.	id.	id.	id.
N° 527.	♀.	id.	20-21 avril.	id.
N° 528.	♂.	id.	id.	id.
N° 529.	♂.	id.	id.	id.
N° 530.	♀.	id.	id.	id.
N° 1184.	♂.	id.	id.	id.
N° 1194.	♂.	id.	id.	id.
N° 1196.	♂.	id.	id.	id.
N° 1197.	♂.	id.	id.	id.
N° 1199.	♀.	id.	id.	id.
N° 1204.	♂.	id.	id.	id.
N° 1209.	♂.	id.	id.	id.

J'ai décrit cet Oiseau d'après un exemplaire trouvé momifié au sommet du Mikeno par M. GANSHOF VAN DER MEERSCH. Il a depuis été cité par moi du Kamatembe d'après les récoltes de M. DE WITTE et du W. du lac Kivu, d'après celles de M. BABAULT. BERLIOZ a également cité ces dernières, en précisant la localité : M'Bwali (2.000 m.).

Le Type décrit par moi présentait un casque d'un beau jaune d'or sur la tête. La série réunie par M. DE WITTE montre que ce caractère varie. Certains des individus ont en effet un casque d'un aussi beau jaune que le Type, tandis que chez d'autres il est blanc ou blanc grisâtre ou même brunâtre. On trouve du reste tous les passages.

Mais cette belle série nous permet, fort heureusement, de faire certaines remarques intéressantes.

Je note, en effet, que tous les exemplaires récoltés en janvier présentent l'indication de mue en cours : notamment les rémiges internes, et parfois certaines plumes du corps même. Or, tous ces exemplaires ont le casque d'un jaune d'or superbe. Par contre, aucun des exemplaires récoltés en avril ne présente d'indication de mue. Et tous ces exemplaires, sauf un seul, ont le casque, ou bien blanc grisâtre, ou bien d'un jaune pâle mêlé de blanc (n° 479). L'un d'eux, jeune encore ainsi que l'indique le bec, de coloration brunâtre, et les coins de la bouche, a le casque d'un blanc assez fortement teinté de brun.

Cela me permet d'estimer que le jeune *Prionops alberti* a le casque de cette dernière coloration, qu'ensuite ce casque passe au blanc plus ou moins pur, et qu'alors seulement il prend sa coloration jaune caractéristique. Les exemplaires de janvier sont des exemplaires en plumage parfait, achevant leur mue; ceux d'avril sont des individus encore jeunes, s'ils ont le casque blanc ou brunâtre. La ponte aurait lieu en février-mars.

Deux individus offerts au Musée du Congo par M. BABAULT, et provenant de l'Ouest du lac Kivu, montrent également la trace de mue. Ils ont été

reçus à la fin février au Musée : ils datent donc vraisemblablement de janvier ou décembre. Or, je note les rémiges externes en mue.

Quant au Type, il fut ramassé à l'état de momie au sommet du Mikeno en août. Il ne montre aucune trace de mue.

Le plumage des oiseaux récoltés par M. DE WITTE correspond bien à celui du Type. Je noterai seulement que la femelle n° 479, jeune individu, a ce plumage guère brillant, contrairement aux exemplaires adultes, et que le dessous du corps est terne, les plumes grisâtres souvent au long du rachis.

Notons encore que les deux exemplaires reçus de M. BABAULT et l'exemplaire n° 1184 de M. DE WITTE présentent sur la penne interne de certaines rémiges de la main une tache blanchâtre ou grisâtre, plus ou moins semée de sombre, d'extension variable. Le n° 1209 présente une anomalie autre : la dernière rémige de l'aile droite est, en effet, d'un blanc pur !

Le casque s'étend plus ou moins en arrière; je mesure à partir de l'œil de 14 à 18 mm.

La série : brunâtre-blanc jaunâtre-jaune pur que je crois pouvoir admettre dans le développement de *Prionops alberti* pour la coloration du casque donne un intérêt particulier, me paraît-il, aux notes de LYNES sur la coloration de *Prionops concinnata* (*Bull. Brit. Orn. Cl.*, XLIII, p. 98, 1922) et de VAN SOMEREN sur celle de *Prionops cristata* (*Novit. Zool.*, XXIX, 1922, p. 109).

Je rappellerai l'intéressante observation de BERLIOZ sur le *Prionops alberti*, montrant que la couleur jaune est « soluble dans le benzène, le toluène, l'acétone, l'alcool, et même très légèrement dans l'eau » !

422. — *Sigmodus rufiventris mentalis* SHARPE

Sigmodus rufiventris mentalis ap. SCHOUTEDEN (1), p. 261.

M. DE WITTE n'a pas récolté cette espèce.

J'en ai cité un exemplaire provenant du pied des Mitumba (PILETTE).

Fam. PARIDAE

Deux espèces représentent cette famille dans notre faune.

423. — *Parus fasciiventer fasciiventer* RCHW.

Parus fasciiventer ap. REICHENOW (1), p. 354; — SCHOUTEDEN (1), p. 288; (2), p. 283.

Parus fasciiventer fasciiventer ap. GYLDENSTOLPE (1), p. 110.

M. DE WITTE a récolté plusieurs exemplaires de cette espèce de montagnes :

N° 712.	♂.	Kabara, Mikeno (3.200 m.),	15-23 juillet.	N. i.:	« Bitshenja ».
N° 713.	♀.	id.	id.	id.	id.
N° 714.	♂.	id.	id.	id.	id.
N° 716.	♂.	id.	id.	id.	id.

- N° 717. ♂. Kabara, Mikeno (3.200 m.), 15-23 juillet. N. i.: « Bitshenja ».
 N° 718. ♂. id. id. id. id.
 N° 720. ♂. id. id. id. id.
 N° 799. ♂. Munagana (2.000 m.), 17-21 août.

REICHENOW a signalé cette espèce du pied du Karisimbi (2.400 m.) (MECKLENBURG), et du Nyiragongo (MECKLENBURG); GYLDENSTOLPE la cite du Sabinyo (2.700 m.), du Mikeno (3.100-3.200 m.), du Karisimbi (3.880 m.), et de Kibati (1.900 m.) (ses récoltes); je l'ai indiquée de Burunga (1.900-2.000 m.) et du Nyiragongo (3.000 m.) (mes récoltes), de Kibati (1.900 m.) (PILETTE).

424. — **Parus niger purpurascens** SOM.

Parus niger insignis ap. SASSI (3), p. 32.

Cette espèce n'est pas encore indiquée de la région ici envisagée.

M. DE WITTE en a rapporté un exemplaire :

N° 584. ♀. Rivière Molindi (1.000 m.), 7-16 mai. N. i. : « Kabunda ».

Le Colonel HACKARS en a récolté un autre, au volcan Bishoke, novembre. SASSI a cité *insignis* d'entre Kasindi et Beni (GRAUER).

Fam. **ORIOLIDAE**

Les Loriots sont représentés par quatre espèces. Une seule a été récoltée par M. DE WITTE.

425. — **Oriolus percivali** OG.-GRANT

Oriolus tanganyikae ap. SASSI (3), p. 72.

Oriolus percivali ap. SCHOUTEDEN (2), p. 283.

M. DE WITTE a rapporté une bonne série de ce Lorient :

- N° 487. ♂. Kamatembe (2.100 m.), 11-19 avril. N. i.: « Angoko ».
 N° 488. ♀. id. id. id.
 N° 489. ♀. id. id. id.
 N° 490. ♀. id. id. id.
 N° 521. ♂. id. id. id.
 N° 522. ♂. id. id. id.
 N° 654. ♂. Kibumba, Mikeno (2.000 m.), 3-6 juillet.
 N° 656. ♂. id. id.
 N° 731. ♀. Nyarusambo (2.000 m.), 26 juillet.
 N° 732. ♂. id. id.
 N° 733. ♂. id. id.
 N° 745. ♂. Bitashimwa (950 m.), 1^{er}-3 août.
 N° 821. ♂. Munagana (2.000 m.), 27 août.
 N° 822. ♀. id.

- N° 1167. ♀. Kashwa (2.000 m.), 13-23 janvier.
 N° 1176. ♂. id. id.
 N° 1177. ♂. id. id.
 N° 1183. ♂. Kamatembe (2.100 m.), 13-23 février.
 N° 1200. ♀. id. id.
 N° 1213. ♂. id. id.
 N° 1215. ♂. id. id.

SASSI a cité cette espèce des montagnes à l'Est de Rutshuru (1.600 m.) (GRAUER); moi-même, de Lulenga (2.000 m.) (mes récoltes).

426. — **Oriolus larvatus rolleti** SALV.

Oriolus larvatus rolleti ap. REICHENOW (1), p. 317; — SASSI (3), p. 72.

SASSI a signalé cette espèce de Kasindi (920 m.); REICHENOW, du « Kivu » (KANDT):

427. — **Oriolus auratus notatus** PTRS.

Oriolus auratus vel notatus ap. SASSI (3), p. 71.

Oriolus auratus notatus ap. SCHOUTEDEN (6), p. 374; (10), p. (15)

M. DE WITTE n'a pas récolté cette espèce.

Le Colonel HACKARS l'a rapportée (♂) de Kamande (925 m.), août.

SASSI a cité ce Lorient de la plaine de la Rutshuru (1.000 m.) et de Kasindi (920 m.) (GRAUER); je l'ai indiqué de Kisenyi (1.460 m.) (DOUCE, BASTIAENS).

428. — **Oriolus oriolus oriolus** LINN.

Oriolus oriolus ap. REICHENOW (1), p. 316.

Oriolus oriolus oriolus ap. SCHOUTEDEN (6), p. 374.

M. DE WITTE n'a pas récolté notre Lorient d'Europe.

REICHENOW le cite de Kisenyi (1.460 m.) (MECKLENBURG).

Fam. CORVIDAE

Deux espèces de Corvides se rencontrent communément dans notre région.

429. — **Corvus albus** MULL.

Corvus albus ap. SCHOUTEDEN (2), p. 282; (6), p. 374.

Corvus scapulatus ap. REICHENOW (1), p. 315.

M. DE WITTE n'a pas cette espèce.

REICHENOW a indiqué cette espèce de Kisenyi (1.460 m.) (STEGMANN); moi-même, je l'ai signalée de Kibati (1.900 m.) (mes récoltes), de Kisenyi (1.460 m.) (VAN SACEGHEM) et de Tchangerewe (BASTIAENS).

430. — **Corvultur albicollis** LATH.

Corvultur albicollis ap. LÖNNBERG (1), p. 24; — GYLDENSTOLPE (1), p. 19; — SCHOUTEDEN (1), p. 266; (6), p. 374; (2), p. 282; — FRIEDMANN (1), p. 757.

M. DE WITTE n'a pas récolté ce Corbeau.

Le D^r VAN DEN BERGHE l'a de Bitshumbi (925 m.).

LÖNNBERG a cité ce Corbeau de Rutshuru (1.285 m.) (ARRHENIUS); GYLDENSTOLPE, de Ngoma (1.460 m.), de Burunga (1.900 m.), et du Muhavura (3.100 m.) (ses récoltes); moi-même, de Busuenda (1.700 m.) (PILETTE) et du Kivu (DERCHE), de Kisenyi (1.460 m.), Ngoma (1.460 m.) et Kibati (1.900 m.) (mes récoltes), et de Kisenyi (1.460 m.) (VAN SACEGHEM); FRIEDMANN, de Kibati (1.900 m.) (HARVARD EXPEDITION).

Fam. **STURNIDAE**

Huit espèces de Sturnides sont connues de notre région. M. DE WITTE en a récolté six.

Subfam. **EULABETINAE**431. — **Poeoptera stuhlmanni** RCHW.

Poeoptera stuhlmanni ap. BERLIOZ (1), p. 379.

Stilbopsar stuhlmanni ap. SASSI (3), p. 70.

M. DE WITTE a récolté deux exemplaires de cet Oiseau.

N° 685. ♀. Kibumba, Mont Bisoko (2.000 m.), 11 juillet.

N° 1164. ♀. Kashwa (2.000 m.), 13-23 janvier.

SASSI avait cité cette espèce des montagnes à l'Est de Rutshuru (1.600 m.) (GRAUER); BERLIOZ, des Mokoto (1.750 m.) (BABAUT).

432. — **Cinnamopterus tenuirostris** RÜPP.

Cinnamopterus tenuirostris ap. REICHENOW (1), p. 320; — LÖNNBERG (1), p. 69; — SASSI (3), p. 69; — GYLDENSTOLPE (1), p. 24.

M. DE WITTE a récolté une série de ces Sturnides :

N° 666. ♂. Kibumba (2.000 m.), 7-10 juillet, Mikeno (2.300 m.).

N° 675. ♀. id. id.

N° 678. ♂. id. id.

N° 905. ♀. Ruhengeri (1.800 m.), 29 septembre au 3 octobre. N. i. :
« Musama ».

N° 1116. ♂. Kanyabayongo (1.760 m.), 6-14 octobre.

N° 1117. ♀. id. id.

N° 1118. ♂. id. id.

N° 1119. ♀. id. id.

N° 1153. ♂. id. id.

- N° 1154. ♂. Kanyabayongo (1.760 m.), 6-14 octobre.
 N° 1155. ♂. id. id.
 N° 1156. ♀. id. id.
 N° 1315. ♂. Nyabirehe (2.400 m.), 4 mars.
 N° 1316. ♂. id. id.

Le Colonel HACKARS a rapporté deux exemplaires, un de Rutshuru (1.285 m.), avril (♀) et un autre de la rive W. du lac Édouard.

REICHENOW a cité cette espèce de la forêt du Bugoie (MECKLENBURG); LÖNNBERG, de Kabare (925 m.) (ARRHENIUS); SASSI, de Kisenyi (1.460 m.) (GRAUER); GYLDENSTOLPE d'entre Tamohanga et Burunga (1.900 m.) (ses récoltes); moi-même, de Lulenga (1.900 m.) (mes récoltes).

433. — *Onychognathus walleri elgonensis* SHARPE

Onychognathus walleri elgonensis ap. SASSI (3), p. 69; — GYLDENSTOLPE (1), p. 24; — SCHOUTEDEN (2), p. 282; — BERLIOZ (1), p. 378.

M. DE WITTE a récolté une série de ces Oiseaux :

- N° 481. ♂. Kamatembe (2.100 m.), 11-19 avril. N. i. : « Misama ».
 N° 482. ♂. id. id.
 N° 1166. ♂. id. id.
 N° 1171. ♂. Kashwa (2.000 m.), 13-23 janvier.
 N° 1172. ♂. id. id.
 N° 1173. ♀. id. id.
 N° 1174. ♂. id. id.
 N° 1175. ♀. id. id.
 N° 1208. ♂. Kamatembe (2.100 m.), 13-23 janvier.

GYLDENSTOLPE a cité cette espèce de l'Ouest de Lulenga (1.800 m.) (ses récoltes); SASSI, des montagnes à l'Est de Rutshuru (1.600 m.) (GRAUER); BERLIOZ, des Mokoto (1.750 m.) (BABAULT).

434. — *Cinnyricinclus leucogaster verreauxi* Boc.

Cinnyricinclus verreauxi ap. LÖNNBERG (1), p. 25; — SASSI (3), p. 68; — SCHOUTEDEN (1), p. 267.

Cinnyricinclus leucogaster verreauxi ap. SCHOUTEDEN (2), p. 282; (6), p. 374.

M. DE WITTE a rapporté trois exemplaires de ce Sturnide :

- N° 576. ♂. Rivière Molindi (1.000 m.), 7-16 mai.
 N° 587. ♀. id. id.
 N° 633. ♂. Rutshuru (1.285 m.), 22-31 mai.

Le Colonel HACKARS l'a récolté à la rive W. du lac Édouard, en juillet (♂).

LÖNNBERG l'a cité de Rutshuru (1.285 m.) (ARRHENIUS); SASSI, de Kisenyi (1.460 m.) et de la plaine de la Rutshuru (1.000 m.) (GRAUER); moi-même, de Kibati (1.900 m.) (PILETTE), Kisenyi (1.460 m.) (BASTIAENS, VAN SACEGHEM).

435. — **Pholia sharpii** JACKS.

Pholia sharpii ap. SCHOUTEDEN (7), p. 403; (16), p. (17).

M. DE WITTE a rapporté cette espèce en cinq exemplaires :

N° 505. ♂. Kamatembe (2.100 m.), 11-19 avril. N. i. : « Umbisi ».

N° 506. ♀. id. id.

N° 747. ♂. Bitashimwa (1.950 m.), 1^{er}-3 août.

N° 782. ♂. Tshamugussa (2.250 m.), 9-14 août.

N° 783. ♀. id. id.

Je l'avais citée du Kibumba (2.000 m.) (BURGEON).

436. — **Lamprocolius splendidus splendidus** VIEILL.

Lamprocolius splendidus ap. SASSI (3), p. 70

M. DE WITTE n'a pas cette espèce.

Le Colonel HACKARS l'a récoltée à Rutshuru (1.285 m.), en avril (♀).

SASSI l'avait citée des montagnes à l'Est de Rutshuru (1.600 m.) (GRAUER).

437. — **Lamprotornis purpuropterus purpuropterus** RÜPP.

Lamprotornis purpuropterus ap. REICHENOW (1), p. 320; — LÖNNBERG (1), p. 26;

— SASSI (3), p. 69; — SCHOUTEDEN (2), p. 282.

Lamprotornis purpuropterus purpuropterus ap. SCHOUTEDEN (2), p. 282; (6), p. 374.

M. DE WITTE a rapporté six exemplaires de ce Merle métallique :

N° 1050. ♂. Rwindi (1.000 m.), 20-30 novembre. N. i. : « Musama ».

N° 1051. ♂. id. id. id.

N° 1052. ♂. id. id. id.

N° 1053. ♂. id. id. id.

N° 1054. ♂. id. id. id.

N° 1055. ♂. id. id. id.

Le Colonel HACKARS l'a de Kamande (925 m.), août (♂ ♀), et de la rive W. du lac Édouard (♀).

REICHENOW l'avait cité du « Kifumbiro » (MECKLENBURG); LÖNNBERG, de Kasindi (920 m.) (ARRHENIUS); SASSI, de la plaine de la Rutshuru (1.000 m.) (GRAUER); moi-même, de Lulenga (1.900-2.000 m.) et Ngoma (1.460 m.) (mes récoltes), de Katanda (950 m.) (BURGEON), de Kisenyi (1.460 m.) (DOUCE), de Kisenyi (1.460 m.) (VAN SACEGHEM), d'Ivi (1.000 m.) (PILETTE).

Subfam. **STURNINAE**438. — **Greatophora cinerea** MEUSCH.

Perissornis carunculatus ap. SASSI (3), p. 68.

M. DE WITTE n'a pas récolté cette espèce.

SASSI l'a indiquée de Kisenyi (1.460 m.) et de la plaine de la Rutshuru (1.000 m.) (GRAUER).

Fam. **BUPHAGIDAE**

Les Pique-bœufs sont représentés dans notre région par une seule espèce, très commune notamment dans le Ruanda où elle est d'une familiarité remarquable.

439. — **Buphaga africanus megarhynchus** GROTE

Buphaga africana ap. REICHENOW (1), p. 318.

Buphaga africana africana ap. SCHOUTEDEN (6), p. 373; (2), p. 232.

Buphaga africana megarhynchus ap. GROTE (4), p. 12.

Buphaga erythrorhyncha ap. GYLDENSTOLPE (1), p. 22.

M. DE WITTE a rapporté une série d'exemplaires de cet Oiseau :

- | | | | | |
|---------|----|------------------------|----------------------------|---------------------|
| N° 175. | ♂. | Kibati (1.900 m.), | 16 janvier. | N. i. : Schwinna ». |
| N° 194. | ♂. | Mugunga (1.500 m.), | 22-27 janvier. | id. |
| N° 260. | ♂. | Nzulu (1.500 m.), | 6-17 février. | id. |
| N° 261. | ♀. | id. | id. | id. |
| N° 320. | ♀. | id. | id. | id. |
| N° 327. | ♂. | id. | id. | id. |
| N° 328. | ♂. | id. | id. | id. |
| N° 660. | ♂. | Kibumba (2.000 m.), | 3-6 juillet. | id. |
| N° 754. | ♀. | Bitashimwa (1.950 m.), | 1 ^{er} -3 août. | id. |
| N° 902. | ♂. | Ruhengeri (1.800 m.), | 29 septembre au 3 octobre. | |
| N° 903. | ♂. | id. | | id. |
| N° 904. | ♀. | id. | | id. |

REICHENOW avait cité l'espèce de Kisenyi (1.460 m.) (MECKLENBURG); GYLDENSTOLPE, de Ngoma (1.460 m.) (ses récoltes); moi-même, de Kisenyi (1.460 m.), Ngoma (1.460 m.) et Lulenga (1.825 m.) (mes récoltes), de Kisenyi (1.460 m.) et Nyundo (1.876 m.) (VAN SACEGHEM et BASTIAENS).

Fam. ZOSTEROPIDAE

Une seule espèce de *Zosterops* est commune dans notre région.

440. — *Zosterops scotti* NEUM.

Zosterops stuhlmanni ap. REICHENOW (1), p. 346.

Zosterops schubotzi ap. REICHENOW (1), p. 347.

Zosterops scotti ap. GYLDENSTOLPE (1), p. 109.

Zosterops virens scotti ap. SCHOUTEDEN (2), p. 281; (6), p. 373.

Zosterops virens stuhlmanni ap. SCHOUTEDEN (7), p. 403.

M. DE WITTE a rapporté six exemplaires de cette espèce :

- N° 144. Kibati (1.900 m.), 10-13 janvier. N. i. : « Kariabusoki ».
 N° 719. Kabara, Mikeno (3.200 m.), 14-23 juillet. id.
 N° 887. Sabinyo, près du ravin Luhelua (3.000 m.), 22 septembre.
 N° 1286. Karisimbi, versant Sud (3.100 m.), février-mars.
 N° 1287. id. id.
 N° 1288. id. id.

REICHENOW a cité cet Oiseau du pied du Nyiragongo (2.000 m.) (MECKLENBURG); GYLDENSTOLPE, de Kibati (1.900 m.), Burunga (1.900 m.), Lulenga (1.825 m.), du Muhavura (3.200 m.), du Mikeno (2.800-4.000 m.), du Karisimbi (3.600-3.800 m.) (ses récoltes); et moi-même, je l'ai noté de Ngoma (1.460 m.), Kibati (1.900 m.), Nya Muzinga (2.300 m.), Burunga (1.900-2.000 m.), Lulenga (2.000-2.400 m.) et du Nyiragongo, sous les Bruyères (2.900 m.) (mes récoltes), ainsi que de Kisenyi (1.460 m.) (VAN SACEGHEM), de Kanzenze (1.500 m.) et du pont de la Kako (1.200 m.) (BURGEON).

441. — *Zosterops virens reichenowi* DUB.

Zosterops reichenowi ap. GYLDENSTOLPE (1), p. 110.

GYLDENSTOLPE cite de Sake (1.460 m.) un *Zosterops* qu'il a rapporté à *Reichenowi*, forme de *virens* d'après le *Systema Avium*.

Fam. NECTARINIIDAE

Dix-neuf espèces représentent les Nectariniïdes dans la faune de l'Édouard-Kivu. Onze d'entre elles ont été récoltées par M. DE WITTE. De ces espèces, plusieurs sont caractéristiques de la faune de montagnes. Notamment le beau *Nectarinia johnstoni dartmouthi*, trouvé au Ruwenzori et qui se rencontre également en région alpine sur les Volcans du Kivu; le *Nectarinia*

famosa, rencontré plutôt en prairies de montagnes; le *Cyanomitra alinae*; le *Cinnyris chalybeus graueri*, que je trouvai si abondant en zone des Bruyères du Nyiragongo, les *Cinnyris regius* et *reichenowi*...

442. — **Anthreptes axillaris** RCHW.

Anthreptes axillaris ap. SASSI (3), p. 38.

M. DE WITTE n'a pas rapporté cette espèce.

SASSI l'a signalée des montagnes à l'Est de Rutshuru (1.600 m.) (GRAUER).

443. — **Anthreptes collaris ugandae** SOM.

Anthreptes collaris ugandae ap. VAN SOMEREN (2), p. 203.

M. DE WITTE n'a pas cette espèce.

VAN SOMEREN indique comme distribution de sa race *ugandae* : « Uganda to Kivu, ... ».

444. — **Cyanomitra olivacea cephalis** BATES

M. DE WITTE n'a pas cette espèce, non encore signalée de notre région.

M. CHAPIN me dit l'avoir notée en forêt à l'Est de Rutshuru.

445. — **Cyanomitra verticalis viridisplendens** RCHW.

Cyanomitra verticalis viridisplendens ap. REICHENOW (1), p. 349; — SCHOUTEDEN (2), p. 279; (6), p. 373; — GYLDENSTOLPE (1), p. 102.

Chalcomitra verticalis viridisplendens ap. SASSI (3), p. 38.

Cinq exemplaires seulement ont été récoltés par M. DE WITTE :

N° 191. ♀. Kibati (1.900 m.), 18 janvier.

N° 308. ♂. Nzulu (1.500 m.), 6-17 février.

N° 332. ♀. id. id.

N° 333. ♀. id. id.

N° 950. ♂. Rutshuru (1.285 m.), 21-30 octobre.

REICHENOW a cité ce *Cyanomitra* de Kisenyi (1.460 m.) (STEGMANN); SASSI, de la plaine de la Rutshuru (1.000 m.) (GRAUER); GYLDENSTOLPE, de Burunga (1.825 m.) (ses récoltes); moi-même, j'en ai rapporté une série d'exemplaires provenant de Lulenga (1.825 m.), Kibati (1.900 m.), Ngoma (1.460 m.), Kisenyi (1.460 m.). Je l'ai aussi noté de Kisenyi (1.460 m.), d'après les récoltes de M. VAN SACEGHEM.

446. — **Cyanomitra alinae tanganyicae** RCHW.

Cyanomitra alinae vulcanorum ap. HARTERT (2), p. 426; — SCHOUTEDEN (2), p. 279.

M. DE WITTE a rapporté un exemplaire de cette espèce :

N° 1352. ♂. Lac Gando (2.300 m.), 9-12 mars, N. i. : « Mononi ».

HARTERT a décrit *vulcanorum* d'après des exemplaires récoltés par GRAUER en forêt sur les Volcans occidentaux et sur le Karisimbi (2.400 m.).

J'ai récolté cette espèce à Nya Muzinga (2.400 m.), à peu près à la même altitude (2.300 m.) et près du Karisimbi (2.400 m.). L'exemplaire de M. DE WITTE provient de la même région.

447. — **Chalcomitra rubescens** VIEILL. (*angolensis*)

Chalcomitra angolensis angolensis ap. SCHOUTEDEN (7), p. 403.

M. DE WITTE n'a pas rapporté cette espèce.

Je l'ai signalée d'après un exemplaire récolté par M. BURGEON au pont de la Rutshuru (1.000 m.).

M. CHAPIN me dit l'avoir également notée à l'Est de Rutshuru.

448. — **Chalcomitra senegalensis aequatorialis** RCHW.

Chalcomitra aequatorialis ap. REICHENOW (1), p. 349; — LÖNNBERG (1), p. 29; — SCHOUTEDEN (1), p. 285; — SASSI (3), p. 36.

Chalcomitra senegalensis aequatorialis ap. SCHOUTEDEN (2), p. 279; (6), p. 373; (7), p. 403.

Cinnyris senegalensis aequatorialis ap. GYLDENSTOLPE (1), p. 95.

M. DE WITTE a récolté ce Nectarin en plusieurs exemplaires :

N° 24. ♂. Rutshuru (1.285 m.), 8 décembre.

N° 143. ♂. id. 6 janvier.

N° 245. ... Mugunga (1.500 m.), 28-31 janvier.

N° 246. ♀. id. id.

N° 290. ♂. Nzulu (1.500 m.), 6-17 février.

N° 291. ♀. id. id.

N° 333. ♂. id. id.

N° 335. ♂. id. id.

N° 336. ♂. id. id.

N° 592. ♀. Rutshuru (1.285 m.), 28-31 mai. N. i. : « Mononi ».

N° 923. ♂. id. 24-30 octobre. id.

N° 959. ♂. id. id. id.

Le Colonel HACKARS l'a envoyé de Rutshuru (1.285 m.), avril. M. GHESQUIÈRE également, janvier et mars (♂).

REICHENOW note cette espèce de Kisenyi (1.460 m.) (STEGMANN, MECKLENBURG); LÖNNBERG, de Kabare (925 m.) et Rutshuru (1.285 m.) (ARRHENIUS); GYLDENSTOLPE, de Ngoma (1.460 m.) (ses récoltes); moi-même, de Kibati (1.900 m.) (PILETTTE), Rutshuru (1.285 m.) (BURGEON); Kisenyi (1.460 m.) (VAN SACEGHEM); Mutura (2.300 m.) (DOUCE), ainsi que de Lulenga (1.825-2.000 m.), Ngoma (1.460 m.) et Kisenyi (1.460 m.) (mes récoltes). SASSI mentionne la plaine de la Rutshuru (1.000 m.) (GRAUER).

449. — **Cinnyris venustus igneiventris** RCHW.

Cinnyris venustus igneiventris ap. SCHOUTEDEN (1), p. 286; — LÖNNBERG (1), p. 29;
— GYLDENSTOLPE (1), p. 90; — SCHOUTEDEN (2), p. 280; (6), p. 373; (7), p. 403.

M. DE WITTE a rapporté cette espèce des localités suivantes :

- N° 289. ♀. Nzulu (1.500 m.), 6-17 février.
 N° 307. ♂. id. id.
 N° 309. ♂. id. id.
 N° 310. ♂. id. id.
 N° 311. ♂. id. id.
 N° 249. ... Mugunga (1.500 m.), 28-31 janvier. N. i. : « Mukelebele ».
 N° 461. ♀. Ngesho (2.000 m.), 3-6 avril. id.
 N° 507. ♀. Kamatembe (2.100 m.), 11-20 avril. id.
 N° 1128. ♂. Kanyabayongo (1.760 m.), 6-14 décembre.
 N° 1135. ♂. id. id.
 N° 1244. ♂. V. Bisoke (2.800-3.300 m.), 15 février.
 N° 1271. ♂. Kibga (V. Bisoke) (2.400 m.), 7-19 février. N. i. : « Mukelebele ».

Le Colonel HACKARS l'a récoltée à Rutshuru (1.285 m.), mars et avril, ainsi qu'au Kibumba (2.000 m.), mars, au Bweza (2.000 m.), juin, et à Kibati (1.900 m.), 20 octobre.

OGILVIE-GRANT a cité ce Nectarin du lac Kivu (CARRUTHERS). Je l'ai mentionné de Kibati (1.900 m.) (PILETTE), de la passe Muhavura-Sabinyo (2.600 m.) (PILETTE), de Kisenyi (1.460 m.) et Lulenga (1.800 m.) (mes récoltes), des environs de Rutshuru (1.285 m.) (BURGEON), Kisenyi (1.460 m.) et Mutura (2.300 m.) (DOUCE) et d'entre Kisenyi et Ruhengeri (BASTIAENS). GYLDENSTOLPE note le Sabinyo (2.600 m.), Kibati (1.900 m.), Burunga (1.900 m.) et Tamohonga (1.900 m.) (ses récoltes). LÖNNBERG a cité l'espèce de Rutshuru (1.285 m.) (ARRHENIUS).

450. — **Cinnyris regius kivuensis** SCHOUT.

Cinnyris regius ap. REICHENOW (1), p. 351; — SCHOUTEDEN (1), p. 287; — GYLDENSTOLPE (1), p. 94.

Cinnyris regius regius ap. SCHOUTEDEN (2), p. 280; (6), p. 373; (7), p. 403.

Cinnyris regius kivuensis ap. SCHOUTEDEN (p. 166).

Quatre exemplaires de ce Nectarin ont été rapportés par M. DE WITTE :

- N° 462. ♂. Ngesho (1.500 m.), 3-6 février. N. i. : « Mukelebele ».
 N° 508. ♂. Tshumba (2.100 m.), 28 avril. id.
 N° 542. ♂. Kamatembe (2.100 m.), 11-12 avril. id.
 N° 1294. ♂. Karisimbi, versant S. (3.100 m.), février-mars.

Le Colonel HACKARS en a récolté un autre au Kibumba (2.000 m.), pied du Mikeno, septembre.

Cet Oiseau a été cité sous le nom *regius*, par REICHENOW de Kisenyi (1.460 m.), du pied du Karisimbi (2.400 m.), de la forêt du Bugoie (STEGMANN, MECKLENBURG), ainsi que du Nyiragongo (2.800 m.); GYLDENSTOLPE l'a rapporté du Sabinyo (2.600 m.), de Kibati (1.960 m.), du Muhavura (2.900 m.) et de Burunga (1.825 m.) (ses récoltes). Moi-même, j'en ai récolté divers exemplaires à Lulenga (1.900-2.400 m.), Burunga (1.900-2.000 m.), Nya Muzinga (2.300 m.), Kibati (1.900 m.) (PILETTE), Kanzenze (1.500 m.) (BURGEON), Kisenyi (1.460 m.) (BASTIAENS).

J'ai récemment signalé que la forme du Kivu et celle du Ruwenzori devaient être distinguées. J'ai indiqué la raison qui me fait attribuer à la forme du Ruwenzori le nom *regius*, contrairement à l'opinion de GYLDENSTOLPE qui fixait le Kivu comme région typique de l'espèce.

451. — *Cinnyris cupreus cupreus* SHAW.

Cinnyris cupreus ap. REICHENOW (1), p. 350; — SCHOUTEDEN (1), p. 286; — OGILVIE-GRANT, 1903, p. 283.

Cinnyris cupreus cupreus ap. SCHOUTEDEN (2), p. 280.

Cinnyris cupreus chaldeus ap. GYLDENSTOLPE (1), p. 87.

M. DE WITTE n'a rapporté aucun exemplaire de cette espèce.

REICHENOW l'a signalée de Kisenyi (1.460 m.) (STEGMANN); GYLDENSTOLPE, de Ngoma (1.460 m.) (ses récoltes); moi-même, de Kibati (1.900 m.) (PILETTE) et Ngoma (1.460 m.) (mes récoltes). J'ai vu divers exemplaires de cette espèce lors de ma visite rapide à Rutshuru (1.285 m.) en décembre 1925. OGILVIE-GRANT la signale du lac Kivu (CARRUTHERS).

452. — *Cinnyris chloropygius orphogaster* RCHW.

Cinnyris chloropygius orphogaster ap. REICHENOW (1), p. 351.

Ce Nectarin n'a pas encore été cité des régions ici envisagées, bien que REICHENOW l'indique de l'île Wau (MECKLENBURG).

M. CHAPIN me dit l'avoir observé à l'Est de Rutshuru.

453. — *Cinnyris reichenowi reichenowi* SHARPE

Cinnyris reichenowi reichenowi ap. GYLDENSTOLPE (1), p. 92; — SCHOUTEDEN (2), p. 280.

M. DE WITTE a récolté un exemplaire de cette espèce :

N° 894. ♀. V. Sabinyo (3.000 m.), 26 septembre.

GYLDENSTOLPE a rapporté cette espèce de Burunga (1.825 m.), de Sake (1.460 m.). Moi-même, je l'ai notée à Lulenga (2.300 m.).

454. — *Cinnyris chalybeus graueri* NEUM.*Cinnyris afra graueri* ap. NEUMANN (3), p. 55; — GYLDENSTOLPE (1), p. 91.*Cinnyris schubotzi* ap. REICHENOW (1), p. 351; — SCHOUTEDEN (1), p. 287.*Cinnyris chalybeus graueri* ap. SCHOUTEDEN (2), p. 279; (6), p. 373; (7), p. 403.

M. DE WITTE a rapporté une longue série de ce Nectarin si commun en certaines régions des Volcans.

- N° 676. ♀. Kibumba, Mikeno (2.300 m.), 7-10 juillet.
 N° 693. ♀. Kabara, Mikeno (2.300 m.), 15-23 juillet. N. i.: « Mukelebele ».
 N° 694. ♂. id. id. id.
 N° 695. ♂. id. id. id.
 N° 697. ♂. id. id. id.
 N° 698. ♂. id. id. id.
 N° 699. ♂. id. id. id.
 N° 700. ♂. id. id. id.
 N° 701. ♂. id. id. id.
 N° 702. ♂. id. id. id.
 N° 721. ♂. id. id. id.
 N° 722. ♂. id. id. id.
 N° 778. ♂. Tshamugussa (2.250 m.), 9-14 août. id.
 N° 779. ♀. id. id. id.
 N° 840. ♂. Muhavura, Burambi (2.325 m.), 11 septembre. id.
 N° 841. ♂. id. id. id.
 N° 842. ♂. id. id. id.
 N° 843. ♂. id. id. id.
 N° 844. ♂. id. id. id.
 N° 845. ♀. id. id. id.
 N° 864. ... Kundhuru ya Tshuve (2.600 m.), 14-20 septembre.
 N° 865. ♀. Mont Gahinga (3.475 m.), 19 septembre. N. i.: « Mukelebele ».
 N° 877. ♂. Kundhuru ya Tshuve (2.600 m.), 20-21 septembre. N. i.:
 « Mukelebele ».
 N° 889. ♂. Gahinga (3.475 m.), 24 septembre. N. i.: « Mukelebele ».
 N° 890. ♂. id. id. id.
 N° 1236. ♀. Kibga (V. Visoke) (2.400 m.), 7-19 février id.
 N° 1237. ♂. id. id. id.
 N° 1238. ♂. id. id. id.
 N° 1245. ♂. V. Vishoke (2.800-3.300 m.).
 N° 1267. ♀. id. (sommets).
 N° 1295. ♂. Karisimbi (3.100 m.), II-III.
 N° 1296. ♂. id.
 N° 1297. ♀. id.
 N° 1298. ♂. id.
 N° 1299. ♀. id.
 N° 1346. ♂. Mont Vuga (2.400 m.), près Gando, septembre.
 N° 1347. ♂. id. id.
 N° 1351. ♂. Lac Ngando (2.400 m.), 9 décembre. N. i.: « Mukelebele ».

Le *Cinnyris chalybeus graueri* a été signalé tout d'abord sous le nom de *graueri* par NEUMANN, des « western Kivu Volcanoes » (GRAUER), puis sous celui de *schubotzi* n. sp. par REICHENOW, du Nyiragongo (2.800-3.000 m.), du Karisimbi (2.400-3.000 m.) (MECKLENBURG) et du Sud de la forêt du Bugoie. (STEGMANN). Je l'ai ensuite mentionné sous le nom de *schubotzi* de Korongo, de Tsisirongo (2.000 m.), du pied du Karisimbi (2.400 m.) et de la passe Muhavura-Sabinio (2.600 m.) (PILETTE). GYLDENSTOLPE le note du Muhavura (3.100 m.), du Sabinio (2.700 m.), du Mikeno (2.400 m.), du Karisimbi (2.400-3.800 m.) (ses récoltes). Moi-même, je l'ai ensuite signalé, d'après mes récoltes personnelles, du Nyiragongo (3.000 m.), de Lulenga (2.300 m.), de Burunga (2.000 m.), de Nya Muzinga (2.300 m.) et de Ngoma (1.460 m.), puis de Rwankere (2.300 m.) (DOUCE), d'entre Kisenyi et Ruhengeri (1.600 m.) (BASTIAENS), et de Kanzenze (1.500 m.) (BURGEON).

455. — *Cinnyris bifasciatus microrhynchus* RCHW.

Cinnyris mariquensis microrhynchus ap. SCHOUTEDEN (1), p. 287.

M. DE WITTE n'a pas récolté cette espèce.

Je l'ai jadis signalée de Kaniki, à la rive W. du lac Édouard (916 m.), d'après les récoltes de M. PILETTE. Aucun autre exemplaire n'a encore été récolté dans notre région.

456. — *Nectarinia purpureiventris* RCHW.

Nectarinia purpureiventris ap. REICHENOW (1), p. 353; (2), p. 61 (1893).

M. DE WITTE n'a pas cette espèce de montagnes, connue du Ruwenzori au N.-W. du lac Tanganyka.

REICHENOW l'a décrite du Migere (925 m.), au Sud du lac Édouard (EMIN et STUHLMANN). Il l'a de plus citée de Kisenyi (1.460 m.) (STEGMANN).

457. — *Nectarinia erythroceria erythroceria* HARTL.

Nectarinia erythroceria ap. REICHENOW (1), p. 352; — SASSI (3), p. 34; — LÖNNBERG (1), p. 29; — SCHOUTEDEN (1), p. 288; — GYLDENSTOLPE (1), p. 87 (1).

Nectarinia adolfi-friederici ap. REICHENOW (3), p. 81.

Nectarinia erythroceria adolfi-friederici ap. REICHENOW (1), p. 452.

Nectarinia erythroceria erythroceria ap. SCHOUTEDEN (2), p. 280; (6), p. 373; (7), p. 403.

M. DE WITTE a récolté cette espèce en plusieurs exemplaires :

N° 7.	♂.	Rutshuru (1.285 m.),	5-7 décembre.	N. i. : « Mononi ».
N° 69.	♂.	id.	18 décembre.	id.
N° 122.	♀.	id.	1 ^{er} janvier.	id.

(1) Le *Bull. Cercle Zool. Cong.*, V, p. 79 (1929) me fait citer le *N. erythroceria* de Mahagi-post et le *N. pulchella* du Kivu. C'est évidemment l'inverse qu'il faut lire.

- N° 247. ♂. Mugunga (1.500 m.), 28-31 janvier. N. i. : « Mononi ».
 N° 277. ♂. Nzulu (1.500 m.), 6-17 février. id.
 N° 314. ♂. id. id. N. i. : « Mukelebele ».
 N° 319. ♂. id. id. N. i. : « Mononi ».
 N° 594. ♂. Rutshuru (1.285 m.), 22-31 mai. N. i. : « Mukelebele ».
 N° 595. ♂. id. id. id.
 N° 916. Ruhengeri (1.800 m.), 21 septembre au 3 octobre. N. i. :
 « Mononi ».
 N° 932. ♂. Rutshuru (1.285 m.), 21-30 octobre. N. i. : « Mononi ».

M. GHESQUIÈRE l'a récoltée à Rutshuru (1.285 m.), en janvier (♂).

L'espèce a été mentionnée par REICHENOW de Kisenyi (1.460 m.) et du Nyiragongo, ainsi que du lac Édouard (925 m.) (MECKLENBURG, STEGMANN); par LÖNNBERG, de Rutshuru (1.285 m.) (ARRHENIUS); par SASSI, de Kisenyi (1.460 m.) (GRAUER); par GYLDENSTOLPE, de Ngoma (1.460 m.) et de Kabare (925 m.) (ses récoltes); par moi, de Kabare (925 m.) (PILETTE), de Ngoma (1.460 m.) et de Kisenyi (1.460 m.) (mes récoltes), de Kisenyi (1.460 m.) (DOUCE, BASTIAENS, VAN SACEGHEM), de Ngoma (1.460 m.) et du pont de la Kako (1.200 m.) (BURGEON).

458. — *Nectarinia kilimensis kilimensis* SHELL.

- Nectarinia kilimensis kilimensis* ap. SCHOUTEDEN (2), p. 281; (6), p. 373; (7), p. 403.
Nectarinia kilimensis fitiola ap. GYLDENSTOLPE (1), p. 85; — FRIEDMANN (1), p. 758.
Nectarinia kilimensis ap. REICHENOW (1), p. 353; — SASSI (3), p. 34; — LÖNNBERG (1), p. 29; — SCHOUTEDEN (1), p. 288.

Ce Nectarin est très commun en régions inférieures, et semble se retrouver dans toute l'étendue de la région ici envisagée.

- N° 2. ♀. Rutshuru (1.285 m.), 8 décembre. N. i. : « Mononi ».
 N° 21. ♂. id. id. id.
 N° 39. ♀. id. 13 id. id.
 N° 84. ♂. id. 19 id. id.
 N° 85. ♂. id. id. id.
 N° 97.
 N° 157. ♀. Kibati (1.900 m.), 10-13 janvier. id.
 N° 208. ♂. Mugunga (1.500 m.), 22-27 janvier. id.
 N° 220. ♀. id. id. id.
 N° 234. ♀. id. 28-31 janvier. id.
 N° 264. ♂. Nzulu (1.500 m.), 6-17 février. id.
 N° 311. ♂. id. id. id.
 N° 315. ♂. id. id. id.
 N° 330. ♀. id. id. N. i. : « Mukelebele ».
 N° 331. ♀. id. id. id.
 N° 334. ♀. id. id. id.

N° 338.	♂.	Nzulu (1.500 m.),	6-17 février.	N. i. :	« Mukelebele ».
N° 339.	♂.	id.	id.	id.	id.
N° 340.	♂.	id.	id.	id.	id.
N° 341.	♂.	id.	id.	id.	id.
N° 342.	♂.	id.	id.	id.	id.
N° 343.	♂.	id.	id.	id.	id.
N° 374.	♂.	Burunga-Mokoto (1.900 m.),	8-17 mars.	N. i. :	« Mononi ».
N° 375.	♀.	id.	id.	id.	id.
N° 379.	♂.	id.	id.	id.	id.
N° 380.	♂.	id.	id.	id.	id.
N° 452.	♀.	Ngesho (2.000 m.),	3-6 avril.	N. i. :	« Mononi ».
N° 463.	♂.	id.	id.	id.	id.
N° 464.	♂.	id.	id.	id.	id.
N° 465.	♀.	id.	id.	id.	id.
N° 466.	♂.	id.	id.	id.	id.
N° 467.	♀.	id.	id.	id.	id.
N° 535.	♂.	Tshumba,	28 avril au 1 ^{er} mai.	id.	
N° 593.	♀.	Rutshuru (1.285 m.),	22-31 mai.	N. i. :	« Mononi ».
N° 755.	♀.	Bitashimwa (1.950 m.),	1 ^{er} -3 août.	id.	
N° 756.	♂.	id.	id.	id.	
N° 757.	♂.	id.	id.	id.	
N° 758.	♂.	id.	id.	id.	
N° 832.	♂.	Lac Buléro, Bitale (1.862 m.),	10 septembre.	N. i. :	« Mononi ».
N° 915.	♀.	Ruhengeri (1.800 m.),	29 septembre au 3 octobre.	id.	
N° 917.	♀.	id.	id.	id.	
N° 954.	♂.	Rutshuru (1.285 m.),	21-30 octobre.	N. i. :	« Mononi ».
N° 955.	♂.	id.	id.	id.	
N° 979	juv.	id.	29-30 octobre.	id.	
N° 980	juv.	id.	id.	id.	
N° 981.	♂.	id.	id.	id.	
N° 983.	♂.	id.	id.	id.	
N° 984.	♀.	id.	id.	id.	
N° 989.	♂.	id.	id.	id.	
N° 1123.	♂.	Kanyabayongo (1.760 m.),	9-12 mars.	id.	
N° 1124.	♂.	id.	id.	id.	
N° 1126.	♀.	id.	id.	id.	
N° 1358.	♂.	Lac Ngando (2.400 m.),	9-12 mars.		

Le Colonel HACKARS a récolté cette espèce au Bweza (2.000 m.), 3 et 7 juin (♂♂), au Kibumba (2.000 m.), 13 mars (♂♀), à Kibati (1.900 m.), au V. Bisoke, à Rutshuru (1.285 m.).

M. GHESQUIÈRE l'a récoltée en cette dernière localité en janvier, février et mars.

Le *Nectarinia kilimensis kilimensis* a déjà été cité de divers points de notre région : par REICHENOW, de Kisenyi (1.460 m.), du Sabinyo (MECKLEN-

BURG); par LÖNNBERG, de Rutshuru (1.285 m.) (ARRHENIUS); par SASSI, de Kisenyi (1.460 m.) (GRAUER); par GYLDENSTOLPE, de Ngoma (1.460 m.), Sake (1.460 m.), Tamohanga (1.900 m.), Burunga (1.875 m.), du Muhavura (2.100 m.) (ses récoltes); par moi-même, de Lulenga (1.800-2.000 m.), Burunga (1.900-2.000 m.), Kibati (1.900 m.), Nya Muzinga (2.300 m.), Kisenyi (1.460 m.), Ngoma (1.460 m.) (mes récoltes); de Kisenyi (1.460 m.) (DOUCE, VAN SACEGHEM); Nyundo (1.876 m.) (DOUCE), Mutura (2.300 m.) (DOUCE), du Bigogo (DOUCE), de Rutshuru (1.285 m.), Ngoma (1.460 m.) et du pont de la Kako (1.200 m.) (BURGEON); de Kibati (1.900 m.), de Busuenda (1.700 m.); de Kaniki (925 m.), de Tsisirongo (2.000 m.) et de la passe Muhavura-Sabinyo (2.600 m.) (PILETTE); par FRIEDMANN, de Lulenga (1.825 m.) et de Kibati (1.900 m.) (HARVARD EXPEDITION).

459. — *Nectarinia famosa centralis* SOM.

Nectarinia famosa cupreonitens ap. SCHOUTEDEN (1), p. 268.

Nectarinia famosa vulcanorum ap. GYLDENSTOLPE (1), p. 82; — GYLDENSTOLPE 1922.

Nectarinia famosa centralis ap. SCHOUTEDEN (2), p. 281; (6), p. 373; (12), p. (77).

M. DE WITTE a récolté cinq exemplaires de cet Oiseau :

N° 1125.	♂.	Kanyabayongo (1.760 m.),	6-14 décembre.	N. i. :	« Mononi ».
N° 1341.	♂.	Mont Vuga (2.400 m.)	près Ngando,	9-12 mars.	id.
N° 1342.	♂.	id.		id.	id.
N° 1343.	♂.	id.		id.	id.
N° 1345.	♂.	id.		id.	id.

GYLDENSTOLPE a cité ce beau Nectarin du Sabinyo (2.600 m.) et du Muhavura (2.900 m.), sous le nom *vulcanorum*. Moi-même, je l'ai cité du pied du Kishasha (PILETTE), du pied du Karisimbi (2.100 m.) (PILETTE), de Rwankere (2.200 m.) (DOUCE), du Mikeno au-dessus de Lulenga (2.400 m.) (mes notes).

460. — *Nectarinia johnstoni dartmouthi* OG.-GRANT

Nectarinia johnstoni ap. LÖNNBERG (1), p. 29.

Nectarinia dartmouthi ap. REICHENOW (1), p. 353; — SCHOUTEDEN (16), p. (17); (17), p. (32).

Nectarinia johnstoni dartmouthi ap. SCHOUTEDEN (3), p. 403.

Nectarinia johnstonei dartmouthi ap. GYLDENSTOLPE (1), p. 83; — SCHOUTEDEN (2), p. 281; (6), p. 373.

M. DE WITTE a rapporté une bonne série de ce Nectarin alpin :

N° 837.	♀.	Muhavura, Burambi (2.800m.),	11 septembre.	N. i. :	« Mononi ».
N° 838.	♂.	id.		id.	id.
N° 866.	♀.	Près sommet du Gahinga (3.400 m.),	19 septembre.	N. i. :	« Mukelebele ».
N° 867.	♀.	id.		id.	id.
N° 868.	♂.	id.		id.	id.
N° 869.	♂.	id.		id.	id.

- N° 891. ... Mont Gahinga (3.475 m.), 24 septembre. N. i. : « Mononi ».
 N° 1300. ♂. Karisimbi, versant Sud (3.800 m.), mars.
 N° 1301. ♂. id. id.
 N° 1302. ♂. id. id.
 N° 1303. ♂. id. id.
 N° 1304. ♂. id. id.
 N° 1305. ♂. id. id.
 N° 1307. ♀. id. id.
 N° 1308. ♂. id. id.
 N° 1309. ♂. id. id.
 N° 1310. ♂. id. id.
 N° 1311. ♂. id. id.
 N° 1312. ♂. id. id.
 N° 1313. ♂. id. id.
 N° 1359. ♀. Lac Ngando (2.400 m.), 9-12 mars.

Le *Nectarinia johnstoni darthmouthi* a été cité déjà du Karisimbi, par REICHENOW (3.200-3.400 m.) (MECKLENBURG), ainsi que par GYLDENSTOLPE (3.900 m.); celui-ci le note aussi du Muhavura (2.500 m.) (ses récoltes). LÖNNBERG l'a signalé de Kabare (920 m.), localité évidemment extraordinaire. Moi-même, je l'ai indiqué de Tshangerewe (BASTIAENS), d'entre Kisenyi et Ruhengeri (1.600 m.) (BASTIAENS) et des pentes du Nyamuragira (2.600 m.) (BURGEON).

Fam. PLOCEIDAE

Cinquante et un représentants de cette famille sont connus de la région que nous inventorions ici. Soit un Passérine, vingt-neuf Plocéines et vingt et un Estrildines. Ces Oiseaux se rencontrent surtout en zones de savane ou de brousse, mais en forêt de montagne on en trouve certains types très particuliers, souvent difficiles à découvrir dans les sous-bois.

Sous-Fam. PASSERINAE

461. — *Passer griseus ugandae* RCHW.

Passer griseus ap. REICHENOW (1), p. 337; — SCHOUTEDEN (1), p. 278.

Passer griseus ugandae ap. FRIEDMANN (1), p. 762; — SCHOUTEDEN (2), p. 279; (6), p. 372.

M. DE WITTE n'a récolté ce Moineau qu'à Rutshuru (1.285 m.).

- N° 9. ♂. Rutshuru (1.285 m.), 5-7 décembre. N. i. : « Kiswe ».
 N° 11. ♀. id. id. id.
 N° 15. ♂. id. id. id.
 N° 636. ♀. id. 22-31 mai. N. i. : « Dumba ».

Le Colonel HACKARS l'a récolté à Busuenda (1.700 m.), 19 avril, au

Kibumba (2.000 m.), 14 mars, à Rutshuru (1.285 m.), 27 mars, et à Katanda (950 m.), 19 avril.

REICHENOW a cité cette espèce de Kisenyi (1.460 m.) (MECKLENBURG, STEGMANN); FRIEDMANN, de Lulenga (1.825 m.). (HARVARD EXPEDITION); moi-même, de Kisenyi (1.460 m.) (VAN SACEGHEM, SCHOUTEDEN), de Nyundo (1.876 m.) (DOUCE), de Lulenga (1.825 m.) (mes récoltes).

Subfam. **PLOCEINAE**

462. — **Amblyospiza albifrons melanota** HGL.

Amblyospiza albifrons aethiopica ap. REICHENOW (1), p. 327.

Amblyospiza saturata ap. SASSI (3), p. 66.

Amblyospiza albifrons melanota ap. SCHOUTEDEN (2), p. 277.

M. DE WITTE a récolté cette espèce en quatre exemplaires :

N° 272. ♂. Nzulu (1.500 m.), 6-17 février. N. i. : « Mogasha ».

N° 632. ♂. Rutshuru (1.285 m.), 22-31 mai.

N° 725. ♀. Kabara, Mikeno (3.200 m.), 15-23 juillet. N. i. : « N'Guli ».

N° 1028. ♀. May ya Moto (950 m.), 5-15 novembre. N. i. : « Zikameli ».

Le Colonel HACKARS l'a trouvée à Katanda (950 m.), 16 avril; M. GHESQUIÈRE, à Rutshuru (1.285 m.), 12 et 19 mars (♂ ♀).

REICHENOW l'a citée de Kisenyi (1.460 m.) (MECKLENBURG); SASSI, de Kisenyi (1.460 m.) également et de la plaine de la Rutshuru (1.000 m.). Moi-même je l'ai récoltée à l'Ouest de Ngoma (1.460 m.).

463. — **Pachyphantes superciliosus** SHELL.

Cette espèce n'était pas encore signalée de notre région.

M. DE WITTE l'a récoltée en une seule localité :

N° 941. ♀. Rutshuru (1.285 m.), 21-30 octobre.

N° 977. ♂. id. 29-30 octobre.

N° 978. ♂. id. id.

464. — **Sitagra pelzelni** HARTL.

Ploceus pelzelni ap. SASSI (3), p. 65; — SCHOUTEDEN (1), p. 272; (2), p. 278.

Sitagra pelzelni ap. GYLDENSTOLPE (1), p. 29.

M. DE WITTE n'a pas récolté cette espèce.

Le Colonel HACKARS l'a rapportée de Rutshuru (1.285 m.), mars, du Kibumba (2.000 m.), 15 mars, et de Mabenga (1.000 m.), 24-30 avril.

SASSI l'a signalée de la plaine de la Rutshuru (1.000 m.) (GRAUER); GYLDENSTOLPE de Kabare (925 m.) et Butalia (925 m.) (ses récoltes); moi-même de Busingizi (1.700 m.) (mes récoltes) et de Kaniki (916 m.) (PILETTE). M. CHAPIN l'a notée à Kabare (925 m.) également.

465. — *Sitagra luteola kavirondensis* SOM.

Cette espèce n'a pas encore été signalée de notre région, et M. DE WITTE ne l'a pas récoltée.

M. CHAPIN m'en a dit l'avoir notée près de la rivière Rutshuru (1.000 m.).

466. — *Sitagra intermedia intermedia* RÜPP.

Même observation.

M. CHAPIN l'a récoltée vers Kabare (925 m.), à Kitehe, basse Rutshuru, et près de la rivière Rwindi au village Bilumna.

467. — *Sitagra dimidiata dimidiata* ANT. et SALV.

Ploceus fischeri ap. REICHENOW (1), p. 325; — SCHOUTEDEN (1), p. 272; — LÖNNBERG (1), p. 27; — SASSI (3), p. 65.

Sitagra dimidiata fischeri ap. GYLDENSTOLPE (1), p. 29.

Ploceus capitalis dimidiatus ap. SCHOUTEDEN (2), p. 278; (6), p. 372.

M. DE WITTE a récolté une série d'exemplaires de cette espèce :

N° 4.	♀.	Rutshuru (1.285 m.)	5-7 décembre.	N. i. : « Numa ».
N° 8.	♂.	id.	id.	N. i. : « Shande ».
N° 12.	♂.	id.	id.	id.
N° 16.	♂.	id.	id.	id.
N° 19.	♀.	id.	id.	N. i. : « N'Guli ».
N° 23.	♂.	id.	8 décembre.	N. i. : « Shande ».
N° 43.	♀.	id.	14 décembre.	N. i. : « Butcha ».
N° 45.	♀.	id.	id.	id.
N° 70.	♀.	id.	19 décembre.	id.
N° 82.	♂.	id.	id.	id.
N° 109.	♂.	id.	27 décembre.	N. i. : « Shande ».
N° 127.	♀.	id.	3 janvier.	N. i. : « Butcha ».
N° 598.	♂.	id.	23-31 mai.	N. i. : « Shande ».
N° 617.	♂.	id.	id.	id.
N° 618.	♂.	id.	id.	id.
N° 635.	♂.	id.	id.	N. i. : « Dumba ».
N° 960.	♂.	id.	21-30 octobre.	N. i. : « Shande ».

Le Colonel HACKARS en a récolté un couple à Mabenga (1.000 m.), 22-30 avril, et un au Kibumba (2.000 m.), 15 avril. M. GHEQUIÈRE l'a de Rutshuru (1.285 m.), février-mars (♂ ♀).

REICHENOW a cité ce *Sitagra* du lac Édouard (916 m.) sous le nom *fischeri* (MECKLENBURG); GYLDENSTOLPE le note sous ce même nom de Butalia (925 m.) au S.-E. du lac Édouard; SASSI cite la plaine de la Rutshuru (1.000 m.) (GRAUER); moi-même, May ya Kwenda (1.200 m.) et Kaniki (916 m.) (PILETTE), Busingizi (1.700 m.) (mes récoltes), le pont de la Kako (1.200 m.) (BURGEON).

468. — *Textor nigriceps graueri* HART.

Ploceus nigriceps ap. REICHENOW (1), p. 324; — SCHOUTEDEN (1), p. 271; LÖNNBERG (1), p. 26.

Ploceus nigriceps graueri ap. SCHOUTEDEN (2), p. 278; (6), p. 372.

Plesiositagra nigriceps graueri ap. GYLDENSTOLPF (1), p. 32.

M. DE WITTE ni le Colonel HACKARS n'ont récolté cette espèce.

REICHENOW l'a citée de Kisenyi (1.460 m.) (STEGMANN, MECKLENBURG); GYLDENSTOLPE, de Ngoma (1.460 m.) (ses récoltes); LÖNNBERG, de Rutshuru (1.285 m.) (ARRHENIUS); moi-même, de Ngoma (1.460 m.) et Kisenyi (1.460 m.) (mes récoltes), de Kibati (1.900 m.) (PILETTE); de Nyundo (1.876 m.) (DOUCE), de Kisenyi (1.460 m.) (DOUCE, VAN SACEGHEM), d'entre Kisenyi et Ruhengeri (1.600 m.) (BASTIAENS).

469. — *Textor cucullatus femininus* OG.-GRANT

Ploceus abyssinicus bohndorffi ap. REICHENOW (1), p. 324; — SCHOUTEDEN (1), p. 32.

Ploceus cucullatus bohndorffi ap. SCHOUTEDEN (2), p. 278; (7), p. 403.

Plesiositagra cucullata bohndorffi ap. GYLDENSTOLPE (1), p. 32.

Textor cucullatus bohndorffi ap. FRIEDMANN (1), p. 767.

M. DE WITTE a rapporté une longue série de ces Tisserins à habitat si étendu :

N°	13.	♂.	Rutshuru (1.285 m.),	5-7 décembre.	N. i. : « Shande ».
N°	17.	♂.	id.	id.	id.
N°	18.	♀.	id.	id.	id.
N°	34.	♂.	id.	11 décembre.	id.
N°	44.	♂.	id.	14 décembre.	id.
N°	92.	♂.	id.	23 décembre.	id.
N°	93.	♂.	id.	id.	id.
N°	94.	♂.	id.	id.	id.
N°	95.	♂.	id.	id.	id.
N°	108.	♀.	id.	27 décembre.	id.
N°	115.	♀.	id.	28 décembre.	id.
N°	152.	♀.	Kibati (1.900 m.);	10-13 janvier.	id.
N°	169.	♀.	id.	15 janvier.	id.
N°	265.	♀.	Nzulu (1.500 m.),	6-17 février.	id.
N°	278.	♀.	id.	id.	id.
N°	415.	♀.	Burunga, Mokoto (2.000 m.),	18-20 mars.	id.
N°	416.	♀.	id.	id.	id.
N°	496.	♂.	Kamatembe (2.100 m.),	11-19 avril.	id.
N°	612.	♂.	Rutshuru (1.285 m.),	22-31 mai.	id.
N°	517.	♀.	id.	id.	id.
N°	613.	♀.	id.	id.	id.
N°	614.	♂.	id.	id.	id.

N° 615.	♀.	Rutshuru (1.285 m.),	22-31 mai.	N. i. :	« Shande ».
N° 616.	♂.	id.		id.	id.
N° 619.	♂.	id.		id.	id.
N° 620.	♀.	id.		id.	id.
N° 926.	♂.	Ruhengeri (1.800 m.),	29 septembre au 3 octobre.	N. i. :	« Shande ».
N° 973.	♂.	Rutshuru (1.285 m.),	29-30 octobre.	N. i. :	« Dumba ».
N° 975.	♂.	id.		id.	id.
N° 1079.	♂.	Rwindi (1.000 m.),	20-30 novembre.	N. i. :	« Shande ».
N° 1317.	♂.	Nyabirehe (2.400 m.),	4 mars.		
N° 1321.	♂.	id.		id.	
N° 1339.	♂.	id.		id.	N. i. : « Shande ».
N° 1340.	♂.	id.		id.	id.

Le Colonel HACKARS a récolté cet Oiseau à Rutshuru (1.285 m.), en janvier. M. GHESQUIÈRE, également.

REICHENOW a signalé ce Plocéide de Kisenyi (1.460 m.), du Sud des volcans et du Nord du lac Édouard (925 m.) (MECKLENBURG), de Kisenyi (1.460 m.) (STEGMANN); GYLDENSTOLPE indique Tahamonga (1.200 m.) (Mikeno) et Ngoma (1.460 m.). Moi-même je cite Lulenga (1.825 m.) (mes récoltes), Kaniki (925 m.) (PLETTE), les environs de Rutshuru (1.285 m.) (BURGEON), et Katanda (950 m.) (BURGEON). FRIEDMANN indique Lulenga (1.825 m.) (HARVARD EXPEDITION).

470. — *Melanopteryx nigerrimus* VIEILL.

Ploceus nigerrimus ap. LÖNNBERG (1), p. 26; — SASSI (3), p. 62.

M. DE WITTE a rapporté un bon nombre de ces Oiseaux, communs à Rutshuru, mais qui semblent peu fréquents ailleurs.

N° 99.	♀.	Rutshuru (1.285 m.),	26 décembre.	N. i. :	« Kijwike ».
N° 102.	♂.	id.		id.	N. i. : « Kábaya ».
N° 103.	♀.	id.		id.	id.
N° 110.	♀.	id.	28 décembre.	id.	id.
N° 111.	♂.	id.		id.	id.
N° 112.	♀.	id.		id.	id.
N° 113.	♂.	id.		id.	id.
N° 118.	♂.	id.	30 décembre.	id.	id.
N° 121.	♀.	id.		id.	id.
N° 190.	♀.	Kibati (1.900 m.),	18 janvier.	N. i. :	« Shande ».
N° 596.	♀.	Rutshuru (1.285 m.),	22-31 mai.	N. i. :	« Kihuli ».
N° 609.	♂.	id.		id.	N. i. : « Dumba ».
N° 610.	♂.	id.		id.	N. i. : « Kihuli ».
N° 608.	♂.	id.		id.	id.
N° 611.	♀.	id.		id.	id.
N° 634.	♀.	id.		id.	N. i. : « Dumba ».

N° 934. ♂.	Rutshuru (1.285 m.),	21-30 octobre.	N. i. : « Kihuli ».
N° 940. ♂.	id.	id.	id.
N° 946. ♂.	id.	id.	id.
N° 948. ♂.	id.	id.	id.
N° 969. ♂.	id.	id.	id.
N° 986. ♂.	id.	29-30 octobre.	id.

Le Colonel HACKARS a également récolté ce Tisserin noir à Rutshuru (1.285 m.), en mars et avril. M. GHESQUIÈRE de même, en janvier et mars.

LÖNNBERG a noté cette espèce de Rutshuru (1.285 m.) (ARRHENIUS). SASSI l'a indiquée de la plaine de la Rutshuru (1.000 m.) et des monts à l'Est de Rutshuru (1.600 m.) (GRAUER).

471. — *Xanthophilus castanops* SHELL.

Cette espèce n'est pas encore signalée de notre région et M. DE WITTE ne l'y a pas récoltée.

M. CHAPIN me dit l'avoir notée à Kabare (925 m.).

472. — *Xanthophilus xanthops camburni* SHARPE

Ploceus xanthops ap. REICHENOW (1), p. 326; — SCHOUTEDEN (1), p. 272; — SASSI (3), p. 66.

Xanthophilus xanthops camburni ap. GYLDENSTOLPE (1), p. 40.

Ploceus xanthops camburni ap. SCHOUTEDEN (2), p. 277; (6), p. 372; (7), p. 403.

M. DE WITTE n'a récolté qu'un exemplaire de ce grand Plocéide que j'ai trouvé commun à Ngoma.

N° 120. ♂. Rutshuru (1.285 m.), 30 décembre. N. i. : « Shande ».

Le Colonel HACKARS l'a récolté au Bweza (2.000 m.), 7 juin. M. GHESQUIÈRE, à Rutshuru, avril.

REICHENOW l'a cité de Kisenyi (1.460 m.) (STEGMANN); GYLDENSTOLPE, de Ngoma (1.460 m.) (ses récoltes); SASSI, de Kasindi (920 m.) (GRAUER); moi-même, de Kibati (1.900 m.) (PILETTE), Ngoma (1.460 m.) (BURGEON et BASTIAENS), Kisenyi (1.460 m.) (VAN SACEGHEM), Rwankere (2.000 m.) (DOUCE), Ngoma (1.460 m.) et Lulenga (1.825 m.) (mes récoltes).

473. — *Othyphantes stuhlmanni stuhlmanni* RECHW.

Ploceus stuhlmanni ap. REICHENOW (1), p. 322; — SCHOUTEDEN (1), p. 270.

Othyphantes stuhlmanni stuhlmanni ap. GYLDENSTOLPE (1), p. 41; — FRIEDMANN (1), p. 766.

Ploceus stuhlmanni stuhlmanni ap. SCHOUTEDEN (2), p. 278; (6), p. 372; (7), p. 403.

Huit exemplaires de cette espèce ont été récoltés par M. DE WITTE :

N° 329. ♀. Nzulu (1.500 m.), 6-7 février. N. i. : « Kariabusoke ».

N° 370. ♀. Burunga, Mokoto (2.000 m.), 8-17 mars. N. i. : « Shande ».

N° 371.	♀.	Burunga, Mokoto (2.000 m.),	8-17 mars.	N. i. : « Shande ».
N° 417.	♂.	id.	18-20 mars.	id.
N° 648.	♂.	Kibumba (2.000 m.),	28 juin-3 juillet.	id.
N° 679.	♂.	id.	7-10 juillet.	id.
N° 1222.	♀.	Kibga (2.400 m.),	7-19 février.	id.
N° 1278.	♂.	Nyabirehe (2.400 m.),	22 février.	id.

Le Colonel HACKARS l'a récoltée à Kibati (1.900 m.), 20 octobre et à Rutshuru (1.285 m.), en mars.

REICHENOW a cité *stuhlmanni* de la forêt du Bugoie (MÖCKLENBURG); GYLDENSTOLPE du Muhavura (2.000 m.) et de Burunga (1.900 m.) (Mikeno) (ses récoltes); moi-même, je l'ai signalé de Kibati (1.900 m.) (PILETTE), de Lulenga (1.825 m.) et des environs de Rutshuru (1.285 m.) (BURGEON), de Kisenyi (1.460 m.) (DOUCE), de Mutura (2.300 m.) (VAN SACEGHEM), et de Lulenga (1.800-2.300 m.), Burunga (Mikeno) (1.900 m.), Ngoma (1.460 m.), Kisenyi (1.460 m.), Kibati (1.900 m.), d'après mes récoltes. FRIEDMANN l'a mentionné de Lulenga (1.825 m.) (HARVARD EXPEDITION).

474. — *Hyphanturgus nigricollis nigricollis* VIEILL.

Ploceus nigricollis nigricollis ap. SASSI (3), p. 61.

M. DE WITTE a récolté quatre exemplaires de cette espèce :

N° 588.	♂.	Rivière Molindi (1.000 m.),	7-16 mai.	N. i. : Dumba ».
N° 942.	♀.	Rutshuru (1.285 m.),	21-30 octobre.	id.
N° 957.	♂.	id.	id.	id.
N° 974.	♂.	id.	29-30 octobre.	id.

M. GHESQUIÈRE l'a de Rutshuru (1.285 m.), 10 et 15 mars (♂♂).

SASSI avait cité cet Oiseau de la plaine de la Rutshuru.

475. — *Hyphanturgus ocularius crocatus* HARTL.

Ploceus ocularius crocatus ap. REICHENOW (1), p. 323; — SCHOUTEDEN (2), p. 278; — SASSI (3), p. 61.

Hyphanturgus ocularius crocatus ap. GYLDENSTOLPE (1), p. 42.

Deux exemplaires ont été récoltés :

N° 216.	♀.	Mugunga (1.500 m.),	22-27 janvier.	N. i. : « Dumba ».
N° 414.	♀.	Burunga (Mokoto) (2.000 m.),	18-20 mars.	id.

Le Colonel HACKARS en a récolté un autre à Mabenga (1.000 m.), 22 décembre.

REICHENOW a cité cette espèce de Kisenyi (1.460 m.) (STEGMANN, REICHENOW); SASSI, de Kisenyi (1.460 m.) également (GRAUER); GYLDENSTOLPE, de Sake (1.460 m.) (ses récoltes); moi-même, de Kisenyi (1.460 m.) et Ngoma (1.460 m.) (mes récoltes).

476. — **Hyphanturgus alienus** SHARPE

Ploceus alienus ap. REICHENOW (1), p. 324; — SCHOUTEDEN (2), p. 278.

Ploceus schubotzi ap. REICHENOW (4), p. 161.

Heterophantes aliena ap. GYLDENSTOLPE (1), p. 31.

M. DE WITTE n'a récolté qu'un exemplaire de cette belle espèce de montagnes :

N° 1241. ♂. Kibga (2.400 m.), 7-29 mars. N. i. : « Shande ».

REICHENOW l'a citée du Karisimbi (MECKLENBURG); GYLDENSTOLPE, du Mikeno (3.600 m.) et de Burunga (1.900 m.) (ses récoltes). Moi-même, je l'ai récoltée à Burunga (Mikeno) (1.900 m.) également, ainsi qu'à Lulenga (1.800-2.000 m.).

477. — **Hyphanturgus melanogaster stephanophorus** SHARPE

Ploceus stephanophorus ap. SASSI (3), p. 61.

M. DE WITTE n'a pas récolté ce Plocéide.

L'espèce n'a encore été citée que par SASSI, d'après les récoltes de GRAUER dans les monts à l'Est de Rutshuru (1.600 m.). M. CHAPIN me dit l'y avoir retrouvée.

478. — **Malimbus rubricollis centralis** RCHW.

Malimbus rubricollis centralis ap. SASSI (3), p. 55.

Cette espèce n'a pas été trouvée par M. DE WITTE.

SASSI l'a indiquée des monts à l'Est de Rutshuru (1.600 m.) (GRAUER). M. CHAPIN l'y a également notée.

479. — **Phormoplectes insignis insignis** SHARPE

Ploceus insignis insignis ap. SCHOUTEDEN (2), p. 279.

M. DE WITTE a rapporté une bonne série de cette forme, décrite de l'Ouest du lac Édouard sous le nom de *frater* par NEUMANN.

N° 492. ♂. Kamatembe (2.100 m.), 11-19 avril.

N° 493. ♀. id. id.

N° 494. ♂. id. id.

N° 495. ♂. id. id.

N° 497. ♂. id. id.

N° 514. ♂. id. id.

N° 525. ♂. id. id.

J'avais récolté cette même forme à Burunga (Mikeno) (2.000 m.), 11 décembre.

Le type de *frater* provenait de 90 km. à l'Ouest du lac Édouard.

480. — *Quelea quelea centralis* SOM.

Quelea sanguinirostris aethiopica ap. REICHENOW (1), p. 327.

Quelea sanguinirostris centralis ap. SASSI (3), p. 48.

Quelea quelea aethiopica ap. SCHOUTEDEN (2), p. 277; (6), p. 372.

Quelea quelea centralis ap. SCHOUTEDEN (7), p. 403.

Quelea sanguinirostris sanguinirostris ap. FRIEDMANN (1), p. 765.

Divers exemplaires ont été rapportés par M. DE WITTE :

N° 42.	♂.	Rutshuru (1.285 m.),	14 décembre.	N. i. : « N'Guli ».
N° 59.	♂.	id.	16 décembre.	id.
N° 60.	♀.	id.	id.	id.
N° 65.	♀.	id.	id.	id.
N° 66.	♂.	id.	id.	id.
N° 72.	♂.	id.	19 décembre.	id.
N° 88.	♂.	id.	21 décembre.	id.
N° 89.	♀.	id.	id.	id.
N° 181.	♂.	Kibati (1.900 m.),	16 janvier.	id.
N° 1081.	♂.	Rwindi (1.000 m.),	20-30 novembre.	id.
N° 1082.	♂.	id.	id.	id.

Le Colonel HACKARS a récolté ce *Quelea* à Rutshuru (1.285 m.), en avril (♂ ♀). M. GHESQUIÈRE également, en janvier et mars.

REICHENOW cite l'espèce de Kisenyi (1.460 m.) (GRAUER), SASSI, d'entre Kisenyi et Rutshuru (1.600 m.) (GRAUER); FRIEDMANN, de Lulenga (1.825 m.) (HARVARD EXPEDITION); moi-même, de Kisenyi (1.460 m.) (VAN SACEGHEM); Rutshuru (1.285 m.) et Camp de la Rwindi (1.000 m.) (BURGEON); et de Kisenyi (1.460 m.), Ngoma (1.460 m.) et Lulenga (1.825 m.), d'après mes récoltes. Je l'ai remarquée abondante à Rutshuru (1.285 m.) en décembre 1925.

Le type de *centralis* provenait du lac Édouard, mais aucune localité n'était indiquée.

481. — *Quelea erythropros* HARTL.

Quelea erythropros ap. SCHOUTEDEN (2), p. 277.

M. DE WITTE n'a pas récolté cette espèce.

Je l'ai récoltée près de Ngoma (1.460 m.), 13 janvier.

482. — *Pyromelana ansorgei* HART.

Cette espèce n'était pas encore citée de notre région. M. DE WITTE en a récolté un exemplaire :

N° 936. ♂. Rutshuru (1.285 m.), 21-30 octobre. N. i. : « Kiniangabo ».

483. — **Pyromelana hordacea sylvatica** NEUM.

Euplectes hordacea sylvatica ap. SCHOUTEDEN (2), p. 277.

Cette espèce n'a pas été récoltée par M. DE WITTE.

Je l'ai indiquée de l'Ouest de Ngoma (1.460 m.) (mes récoltes). L'absence de ce Plocéide, si commun ailleurs, dans l'Édouard-Kivu proprement dit est remarquable.

484. — **Pyromelana orix nigrifrons** BÖHM.

Euplectes orix sundevalli ap. SCHOUTEDEN (2), p. 277; (6), p. 372.

Pyromelana nigrifrons ap. SCHOUTEDEN (1), p. 273.

Pyromelana orix nigrifrons ap. GYLDENSTOLPE (1), p. 45.

M. DE WITTE n'a pas récolté cette espèce.

Le Colonel HACKARS l'a rapportée de Mabenga (1.000 m.), 24-30 avril (♂♂).

GYLDENSTOLPE l'a citée de Ngoma (1.460 m.) (ses récoltes); moi-même, de Kibati (1.900 m.) et du pied du Kishasha (PILETTE); de Mutura (2.300 m.) (DOUCE) et Muhungwe (1.500 m.) (DOUCE), de Kisenyi (1.460 m.) (BASTIAENS et DOUCE), de Ngoma (1.460 m.) et de Kisenyi (1.460 m.) (mes récoltes). M. CHAPIN l'a notée à Kabare (925 m.).

485. — **Pyromelana capensis xanthomelas** RÜPP. (*sabinjo* RCHW.)

Pyromelana xanthomelas ap. OGILVIE-GRANT (1), p. 268.

Euplectes xanthomelas ap. REICHENOW (1), p. 329; (10), p. 160; — SASSI (3), p. 46.

Euplectes sabinjo ap. REICHENOW (1), p. 329; — SCHOUTEDEN (1), p. 274.

Pyromelana capensis xanthomelas ap. GYLDENSTOLPE (1), p. 47.

Euplectes capensis xanthomelas ap. SCHOUTEDEN (2), p. 277; (6), p. 372.

Dix exemplaires de cette espèce ont été récoltés par M. DE WITTE :

- N° 360. ♂. Burunga (Mokoto) (2.000 m.), 8-17 mars. N. i. : « Kihuli ».
 N° 385. ♂. Ngesho (2.000 m.), 3-6 avril.
 N° 455. ♂. Kamatembe (2.100 m.), 11-19 avril. N. i. : « Kihuli ».
 N° 533. ♂. Tshumba (2.100 m.), 28 avril-1^{er} mai. N. i. : « Kihuli ».
 N° 534. ♂. id. id. id.
 N° 536. ♂. id. id. id.
 N° 540. ♂. id. id. id.
 N° 546. ♂. id. id. id.
 N° 1133. ♂. Kanyabayongo (1.760 m.), 6-14 décembre. N. i. : « Kishenga ».
 N° 1134. ♂. id. id. id.

Le Colonel HACKARS a récolté cet Oiseau à Runyoni (2.200 m.), 9 juin.

OGILVIE-GRANT l'a cité des volcans (7.000 ft.) (CARRUTHERS). REICHENOW, du Nord du Sabinjo (MECKLENBURG) et de Kisenyi (1.460 m.) (STEGMANN et MECKLENBURG); GYLDENSTOLPE, du Muhavura (2.400 m.) et de Burunga (1.825 m.) (Mikeno); SASSI, de Kisenyi (1.460 m.) (GRAUER); moi-même, de

Kibati (1.900 m.) et Busuenda (1.700 m.) (PILETTE), de Nyundo (1.876 m.) et Muhungwe (1.500 m.) (DOUCE), de Burunga (Mikeno) (1.900 m.) et de Lulenga (1.800-1.900 m.) (mes récoltes).

486. — **Coliuspasser axillaris phoeniceus** HGL.

Urobrachya phoenicea ap. OGILVIE-GRANT (1), p. 269; (2), p. 288; — REICHENOW (1), p. 329; — SCHOUTEDEN (1), p. 372; — LÖNNBERG (1), p. 27.

Urobrachya phoenicea media ap. SASSI (3), p. 45.

Urobrachya axillaris phoenicea ap. SCHOUTEDEN (2), p. 276; (6), p. 372; (7), p. 403.

M. DE WITTE a rapporté une longue série de cet Oiseau :

N° 28.	♂.	Rutshuru (1.285 m.),	9 décembre.	N. i. : « Kiniabusitsi ».
N° 31.	♀.	id.	id.	id.
N° 35.	♀.	id.	id.	id.
N° 36.	♂.	id.	id.	id.
N° 56.	♀.	id.	15 décembre.	id.
N° 73.	♀.	id.	19 décembre.	id.
N° 81.	♀.	id.	20 décembre.	id.
N° 96.	♂.	id.	23 décembre.	id.
N° 97.	♂.	id.	id.	id.
N° 98.	♀.	id.	id.	id.
N° 130.	♂.	id.	3 janvier.	N. i. : « Kawai ».
N° 154.	♂.	Kibati (1.900 m.),	10-13 janvier.	N. i. : « Kiniabusitsi ».
N° 476.	♂.	Burunga, Mokoto, (2.000 m.),	18-20 mars.	id.
N° 408.	♂.	id.	id.	id.
N° 441.	♀ juv.	id.	id.	id.
N° 433.	♀.	Kalondo, lac Nderego (Mokoto) (1.725 m.),	23-27 mars.	N. i. : « Zikameli ».
N° 434.	♂ juv.	id.	id.	id.
N° 438.	♂.	id.	id.	id.
N° 725.	♂.	Rutshuru (1.285 m.),	22-23 mai.	N. i. : « Zikameli ».
N° 796.	♂.	Munagana (2.000 m.),	17-21 août.	id.
N° 906.	♂.	Ruhengeri (1.800 m.),	29 septembre au 3 octobre.	N. i. : « Kiki- niangabo ».
N° 907.	♀.	id.	id.	id.
N° 908.	♂.	id.	id.	id.
N° 935.	♂.	Rutshuru (1.285 m.),	21-30 octobre.	N. i. : « Kikiniangabo »
N° 947.	♂.	id.	id.	id.
N° 976.	♂.	id.	29-30 octobre.	id.
N° 1130.	♂.	Kanyabayongo (1.760 m.),	6-14 décembre.	id.
N° 1131.	♂.	id.	id.	id.
N° 1132.	♂.	id.	id.	id.
N° 1142.	♀.	id.	id.	id.
N° 1145.	♀.	id.	id.	id.

Le Colonel HACKARS a récolté cet Oiseau à Rutshuru (1.285 m.), 27 mars, à Mabenga, 24-30 avril, à Kibati (1.900 m.), 20 octobre. M. GHESQUIÈRE, à Rutshuru (1.285 m.), 14 janvier (♂).

REICHENOW l'a cité de Kisenyi (1.460 m.), du lac Karago (2.400 m.), etc.; LÖNNBERG, de Rutshuru (1.285 m.); SASSI, de la plaine de la Rutshuru (1.000 m.), OGILVIE-GRANT, des Volcans (5.000 ft.) (CARRUTHERS); moi-même, de Kisenyi (1.460 m.) et Ngoma (1.460 m.) (mes récoltes), de Kibati (1.900 m.) et May ya Kwenda (1.200 m.) (PILETTE), de Kisenyi (1.460 m.) (BASTIAENS et VAN SACEGHEM), de Rwaza (1.800 m.) (DOUCE), de près de Rutshuru (1.285 m.) (BURGEON).

487. — **Coliuspasser eques** HARTL.

Coliuspasser eques ap. SCHOUTEDEN (1), p. 275.

Coliuspasser albonoiata eques ap. SCHOUTEDEN (7), p. 403.

M. DE WITTE n'a pas récolté cette espèce.

Je l'ai citée de Kasindi (920 m.) (BONNEVIE) et du camp de la Rwindi (1.000 m.) (BURGEON).

488. — **Coliuspasser** sp.

Coliuspasser sp. ap. SCHOUTEDEN (7), p. 403.

J'ai signalé déjà le curieux Oiseau récolté par M. BURGEON, près de Rutshuru (1.285 m.), à plumage noir et bec blanc.

489. — **Coliuspasser ardens ardens** BODD.

Coliuspasser ardens ap. REICHENOW (1), p. 330; — LÖNNBERG (1), p. 27; — GYLDENSTOLPE (1), p. 49; — SCHOUTEDEN (1), p. 274.

Coliuspasser ardens tropica ap. SASSI (3), p. 45.

Coliuspasser ardens ardens ap. SCHOUTEDEN (2), p. 276.

Divers exemplaires de cet Oiseau ont été rapportés par M. DE WITTE :

N° 6.	♂.	Rutshuru (1.285 m.),	5-7 décembre.	N.i.: « Semutenengere ».
N° 40.	♂.	id.	14 décembre.	id.
N° 49.	♂.	id.	id.	id.
N° 50.	♂.	id.	id.	id.
N° 83.	♂.	id.	20 décembre.	id.
N° 86.	♂.	id.	id.	id.
N° 142.	♀.	id.	6 janvier.	id.
N° 156.	♂.	Kibati (1.900 m.),	10-13 janvier.	id.
N° 187.	♀.	id.	16 janvier.	id.
N° 188.	♀.	id.	17 janvier.	id.
N° 196.	♀.	id.	18 janvier.	id.
N° 1120.	♂.	Kanyabayongo (1.760 m.),	6-14 décembre.	
N° 1157.	♂.	id.	id.	

Le Colonel HACKARS a rapporté deux exemplaires provenant de Rutshuru (1.285 m.), avril et mars (♂♂). M. GHESQUIÈRE a récolté l'espèce à Rutshuru (1.285 m.) également, 11 janvier.

REICHENOW a cité la forêt de Tshingogo (STEGMANN); SASSI, la plaine de la Rutshuru (1.000 m.) (GRAUER); GYLDENSTOLPE, Kibati (1.900 m.) et Kasindi (920 m.) (ses récoltes); LÖNNBERG, Rutshuru (1.285 m.) (ARRHENIUS); moi-même, Ngoma (1.460 m.) (mes récoltes); Ivi (1.000 m.) et Kibati (1.900 m.) (PILETTE).

490. — **Coliuspasser ardens concolor** CASS.

Coliuspasser concolor ap. SCHOUTEDEN (1), p. 274.

Coliuspasser ardens concolor ap. SCHOUTEDEN (2), p. 277.

Trois exemplaires ont été récoltés par M. DE WITTE :

N° 273. ♂. Nzulu (1.500 m.), 6-17 février. N. i. : « Matene ».

N° 409. ♂. Burunga (Mokoto) (2.000 m.), 18-20 mars. N. i. : « Semutenengere ».

N° 410. ♂. id. id. id.

Le Colonel HACKARS a trouvé cet Oiseau à Rutshuru (1.285 m.), avril. M. GHESQUIÈRE, sur la route du Djomba (1.460 m.), le 24 mars (♂).

J'ai cité cette espèce de Kibati (1.900 m.) (PILETTE).

Subfam. **ESTRILDINAE**

491. — **Spermestes cucullata cucullata** SWAINS.

Spermestes cucullatus ap. LÖNNBERG (1), p. 27; — SCHOUTEDEN (1), p. 275; (2), p. 276; (6), p. 272.

M. DE WITTE n'a pas rapporté cette espèce.

Le Colonel HACKARS en a récolté un exemplaire à Rutshuru (1.285 m.), 22 mars.

REICHENOW a cité cet Oiseau de Kisenyi (1.460 m.) (STEGMANN); LÖNNBERG, de Rutshuru (1.285 m.) (ARRHENIUS); moi-même, de Kibati (1.900 m.) et May ya Kwenda (1.000 m.) (PILETTE), de Kisenyi (1.460 m.) (VAN SACEGHEM), de Ngoma (1.460 m.) et Kisenyi (1.460 m.) (mes récoltes).

492. — **Nigrita canicapilla schistacea** SHARPE

Nigrita canicapilla ap. SASSI (3), p. 47.

Nigrita canicapilla intermedia ap. NEUNZIG (1), p. 111.

M. DE WITTE a récolté un exemplaire de ce *Nigrita*.

N° 243. ... Mugunga (1.500 m.), 28-31 janvier. N. i. : « Kahenge ».

M. GHESQUIÈRE l'a de Rutshuru, 15 avril (♂).

SASSI l'avait cité de la plaine de la Rutshuru (1.000 m.) et des monts à l'Est de Rutshuru (1.600 m.) (GRAUER). NEUNZIG répète la première citation pour son *intermedia*.

493. — **Nesocharis ansorgei** HART.

Cryptospiza ansorgei ap. SASSI (3), p. 49.

M. DE WITTE n'a pas cette espèce.

SASSI l'a signalée de la plaine de la Rutshuru (1.000 m.) (GRAUER).

494. — **Spermospiza ruficapilla** SHELL.

Spermophaga ruficapilla ap. SCHOUTEDEN (2), p. 276.

M. DE WITTE n'a pas récolté cette espèce.

Je l'ai découverte à Burunga (Mikeno) (1.900 m.), le 12 décembre : un exemplaire mâle.

495. — **Cryptospiza jacksoni** SHARPE

Cryptospiza jacksoni pilettei ap. SCHOUTEDEN (1), p. 276.

Cryptospiza jacksoni ap. GYLDENSTOLPE (1), p. 56; — SASSI (3), p. 49; — SCHOUTEDEN (1), p. 276; (2), p. 275.

M. DE WITTE n'a récolté que trois exemplaires de cette espèce si caractéristique du sous-bois de la forêt de montagnes.

N° 509. ♂. Kamatembe (2.100 m.), 11-29 avril. N. i. : « Funzi ».

N° 749. ♀. Bitashimwa (1.950 m.), 1^{er}-3 août. id.

N° 1203. ♂. Kamatembe (2.100 m.), 11-23 janvier.

SASSI a cité cette espèce d'entre Kisenyi et Rutshuru (1.600 m.) (GRAUER); GYLDENSTOLPE, du Muhavura (3.200 m.) et de Burunga (1.825 m.) (Mikeno) (ses récoltes); moi-même, je l'ai indiquée du Karisimbi (2.400 m.) (PILETTE) (mon *Pilettei*), de Nya Muzinga (2.300 m.), Lulenga (2.000-2.300 m.), Burunga (2.000 m.) (Mikeno), et Kibati (1.900 m.) (mes récoltes).

496. — **Cryptospiza shelleyi** SHARPE

Cryptospiza shelleyi ap. GYLDENSTOLPE (1), p. 56; — SCHOUTEDEN (2), p. 276.

M. DE WITTE n'a pas récolté cette espèce, également du sous-bois de la forêt de montagnes.

GYLDENSTOLPE l'a rapportée du Mikeno (3.300 m.) et du Karisimbi (2.400 m.). Moi-même, je l'ai récoltée à Burunga (Mikeno) (2.000 m.), à Lulenga (2.100-2.300 m.) et dans la forêt sur la plaine de lave près de Lulenga (1.800 m.).

497. — **Cryptospiza reichenowi ocularis** SHARPE*Cryptospiza reichenowi* ap. REICHENOW (1), p. 333.*Cryptospiza reichenowi ocularis* ap. SCHOUTEDEN (2), p. 276.

M. DE WITTE n'a pas récolté cette espèce, également typique de forêt de montagne.

Je l'ai rapportée de Lulenga (2.000 m.). OGILVIE-GRANT l'avait citée des Volcans (7.000 pieds) (CARRUTHERS).

498. — **Ortygospiza atricollis dorsostrata** SOM.*Ortygospiza atricollis dorsostrata* ap. SASSI (3), p. 56.

M. DE WITTE n'a pas cette espèce.

SASSI l'a indiquée de Kasindi (920 m.) (GRAUER).

M. CHAPIN me dit l'avoir récoltée à Kabare (925 m.).

499. — **Pytilia melba belli** OG.-GRANT*Pytilia melba belli* ap. SCHOUTEDEN (2), p. 275; (6), p. 372.

M. DE WITTE n'a pas rapporté cette espèce.

Je l'ai signalée de Lulenga (1.825 m.) (mes récoltes) et de Kisenyi (1.460 m.) (BASTIAENS).

500. — **Lagonosticta rubricata congica** SHARPE*Lagonosticta rhodopareia* ap. OGILVIE-GRANT (1), p. 272; — REICHENOW (1), p. 335.*Lagonosticta rubricata ugandae* ap. GYLDENSTOLPE (1), p. 65.*Lagonosticta rubricata congica* ap. SCHOUTEDEN (2), p. 275.

Cette espèce n'a pas été récoltée par M. DE WITTE.

OGILVIE-GRANT l'a citée des Volcans (5.000 pieds) (CARRUTHERS); GYLDENSTOLPE, de Burunga (Mikeno) (1.960 m.) (ses récoltes); moi-même, de Ngoma (1.460 m.) (mes récoltes).

501. — **Lagonosticta senegala ruberrima** RCHW.*Lagonosticta brunneiceps ruberrima* ap. REICHENOW (1), p. 335.*Lagonosticta senegala ruberrima* ap. GYLDENSTOLPE (1), p. 64; — SCHOUTEDEN (2), p. 275; (6), p. 371.

M. DE WITTE n'a pas cet Oiseau.

REICHENOW l'a cité de Kisenyi (1.460 m.) (MECKLENBURG); GYLDENSTOLPE, de Ngoma (1.460 m.), Angi (920 m.) et Kabare (925 m.) (ses récoltes); moi-même, de Ngoma (1.460 m.), Kisenyi (1.460 m.), Lulenga (1.825 m.) (mes récoltes), de Nyundo (1.876 m.) (BASTIAENS).

502. — **Sporaeginthus subflavus subflavus** VIEILL.

Estrilda subflava subflava ap. REICHENOW (1), p. 334; — SASSI (3), p. 53; — SCHOUTEDEN (6), p. 371.

Sporaeginthus subflava ap. OGILVIE-GRANT (1), p. 275.

Cette espèce n'est pas représentée dans les récoltes de M. DE WITTE.

OGILVIE-GRANT l'a citée des Volcans (CARRUTHERS); REICHENOW, de Kisenyi (1.460 m.) (STEGMANN); SASSI, de la plaine de la Rutshuru (1.000 m.) (GRAUER).

503. — **Coccopygia quartinia nyanzae** NEUM.

Neisna nyanzae ap. OGILVIE-GRANT (1), p. 294; (2), p. 302.

Coccopygia melanotis nyanzae ap. SCHOUTEDEN (2), p. 275; (6), p. 372.

M. DE WITTE n'a pas cette espèce.

OGILVIE-GRANT l'a citée des Volcans (7.000 ft.) et du lac Kivu (CARRUTHERS); et moi-même je l'ai notée de Busingizi (1.700 m.).

504. — **Estrilda roseicrissa** RCHW.

Estrilda roseicrissa ap. OGILVIE-GRANT (1), p. 276; (2), p. 300.

Estrilda roseicrissa roseicrissa ap. GYLDENSTOLPE (1), p. 61.

M. DE WITTE n'a pas cette espèce.

OGILVIE-GRANT l'a indiquée du lac Kivu d'après les récoltes de CARRUTHERS, sans noter la localité exacte; GYLDENSTOLPE l'a signalée de Butalia, au Sud-Ouest du lac Édouard (925 m.) (ses récoltes).

505. — **Estrilda astrild nyansae** NEUM.

Estrilda minor ap. OGILVIE-GRANT (1), p. 275; (2), p. 299.

Estrilda astrild minor ap. REICHENOW (1), p. 333; — SCHOUTEDEN (1), p. 276; — LÖNNBERG (1), p. 27.

Estrilda astrild adesma ap. REICHENOW (11), p. 168.

Estrilda astrild angolensis ap. GYLDENSTOLPE (1), p. 60.

Estrilda astrild nyanzae ap. SCHOUTEDEN (2), p. 273; (6), p. 371; (7), p. 404; — FRIEDMANN (1), p. 766.

M. DE WITTE a rapporté cet Oiseau de diverses localités :

N° 41. ♂. Rutshuru (1.285 m.), 13 décembre. N. i. : « Funzi ».

N° 179. ♀. Kibati (1.902 m.), 16 janvier. N. i. : « Kaongera ».

N° 180. ♀. id. id. id.

N° 189. ♀. id. id. id.

N° 250. ♂. Mugunga (2.500 m.), 21-janvier-3 février. N. i. : « Funzi ».

N° 344. ♂. Nzulu (2.500 m.), 6-17 février. N. i. : « Funzi ».

N° 400. ♂. Burunga (Mokoto) (2.000 m.), 8-17 mars. N. i. : « Kafunzi ».

REICHENOW a cité cette espèce de Kisenyi (1.460 m.) (STEGMANN); LÖNNBERG, de Rutshuru (1.285 m.) (ARRHENIUS); OGILVIE-GRANT, des Volcans (CARRU-

TERS); GYLDENSTOLPE, de Burunga (1.900 m.) (Mikeon) et de Ngoma (1.460 m.) (ses récoltes); FRIEDMANN, de Kibati (1.900 m.) (HARVARD EXPEDITION); moi-même, de May ya Kwenda (1.200 m.) (PILETTE), de Kisenyi (1.460 m.) (VAN SACEGHEM), de Lulenga (1.825 m.) (BURGEON), de Ngoma (1.460 m.), Kisenyi (1.460 m.), et Lulenga (1.825 m.) (mes récoltes).

506. — **Estrilda nonnulla nonnulla** HARTL.

Estrilda nonnulla ap. REICHENOW (1), p. 335; — LÖNNBERG (1), p. 27; — SCHOUTEDEN (7), p. 404.

Estrilda nonnulla nonnulla ap. GYLDENSTOLPE (1), p. 65; — SCHOUTEDEN (2), p. 275.

N'a pas été récolté par M. DE WITTE.

Le Colonel HACKARS l'a récolté à Rutshuru (1.285 m.), 27 mars (♀), à Mabenga (1.500 m.), 24-30 avril (♀), et au Kibumba (2.000 m.), 14 mars (♀). M. GHESQUIÈRE l'a de Rutshuru (1.285 m.), février (♂ ♀).

REICHENOW a cité cette espèce du Karisimbi (2.500 m.) (MECKLENBURG); LÖNNBERG, de Rutshuru (1.285 m.) (ARRHENIUS); GYLDENSTOLPE, de la plaine de la Rutshuru (1.000 m.), de la plaine de la Rwindi (1.000 m.), et d'Angi (925 m.) (ses récoltes). Je l'ai moi-même signalée de Busingizi (1.700 m.) (mes notes) et de Kabare (925 m.) (BURGEON).

507. — **Estrilda atricapilla kandti** REICH.

Estrilda atricapilla graueri ap. NEUMANN (3), p. 55; — REICHENOW (1), p. 335; — GYLDENSTOLPE (1), p. 62.

Estrilda atricapilla kandti ap. REICHENOW (1), p. 334; — SCHOUTEDEN (2), p. 274; (6), p. 371.

Cette espèce a été récoltée en plusieurs exemplaires par M. DE WITTE :

- N° 148. ♀. Kibati (1.900 m.), 10-13 janvier. N. i. : « Kaongera ».
 N° 177. ♀. id. 17 janvier. N. i. : « Kafunzi ».
 N° 178. ♀. id. id. id.
 N° 369. ♂. Burunga (Mokoto) (2.000 m.), 8-17 mars. N. i. : « Kaongera ».
 N° 373. ♀. id. id. id.
 N° 401. ♀. id. id. id.
 N° 896. ♀. Kundhuru ya Tshuve (2.600 m.), 25 septembre.

Le Colonel HACKARS l'a rapportée du Kibumba, 26 octobre.

REICHENOW a cité cet Oiseau du Sabinyo (GRAUER) et du Bugoie (STEGMANN); NEUMANN, des Volcans et notamment du Sabinyo (2.700 m.) (GRAUER); GYLDENSTOLPE, du Muhavura (3.000 m.), du Sabinyo (2.600-3.000 m.), de Burunga (1.825 m.) (Mikeno), du Mikeno (3.500 m.) (ses récoltes); moi-même, de Ngoma (1.460 m.), Kisenyi (1.460 m.), Burunga (1.900 m.), Lulenga (1.800 m.) (mes récoltes), de Mutura (2.300 m.) (VAN SACEGHEM), et du Bigogo (BASTIAENS).

508. — **Estrilda rhodopyga centralis** KOTHE

Estrilda rhodopyga ap. REICHENOW (1), p. 334.

Estrilda rhodopyga centralis ap. SCHOUTEDEN (6), p. 371.

M. DE WITTE n'a pas récolté cette espèce.

Je l'ai signalée de Kisenyi (1.460 m.) (VAN SACEGHEM), d'où l'avait déjà indiquée REICHENOW (MECKLENBURG).

509. — **Hypochera amauropteryx orientalis** RCHW.

Hypochera funerea ap. REICHENOW (1), p. 336; — SCHOUTEDEN (1), p. 277; (2), p. 274.

Hypochera ultramarina purpurascens ap. SASSI (3), p. 53.

Hypochera chalybeata centralis ap. NEUNZIG (1), p. 113.

M. DE WITTE a récolté cet Oiseau à Rutshuru seulement :

N° 61. ♂. Rutshuru (1.285 m.), 16 décembre. N. i. : « Gingi ».

N° 87. ♀. id. 20 décembre. N. i. : « Kawai ».

N° 630. ♂. id. 22-31 mai. N. i. : « Mukara ».

M. GHESQUIÈRE vient de nous en envoyer des exemplaires récoltés à Rutshuru (1.285 m.), 25 janvier, 5, 6-18 mars (♂ ♀).

REICHENOW a cité cette espèce de Kisenyi (1.460 m.) (STEGMANN); SASSI, également (GRAUER); NEUNZIG cite les mêmes exemplaires en décrivant son *centralis*; moi-même, j'ai indiqué Kibati (1.900 m.) (PILETTE).

510. — **Vidua macroura** PALL.

Vidua serena ap. REICHENOW (1), p. 336; — SCHOUTEDEN (1), p. 277; — LÖNNBERG (1), p. 27; — SASSI (3), p. 44; — GYLDENSTOLPE (1), p. 67.

Vidua macroura ap. SCHOUTEDEN (2), p. 274; (6), p. 371; (7), p. 404.

Nombreux exemplaires :

N° 46. ♀ [♂]. Rutshuru (1.285 m.), 14 décembre. N. i. : « Matene ».

N° 51. ♂. Rutshuru (1.285 m.), 14 décembre. N. i. : « Semutenengere ».

N° 52. ♂. id. id. id.

N° 150. ♂. Kibati (1.900 m.), 10-13 janvier. id.

N° 185. ♀ [♂]. Kibati 1.900 m.), 17 janvier. id.

N° 271. ♂. Nzulu (1.500 m.), 6-17 février. id.

N° 215. ♂. Mugunga (1.500 m.), 22-27 janvier. id.

N° 213. ♂. id. id. id.

N° 225. ♂. id. 28 janvier. id.

N° 233. ♂. id. id. id.

N° 251. ♀ [♂]. id. 31 janvier-2 février. id.

N° 253. ♂. id. id. id.

N° 683. ♂. Kibumba (2.000 m.), Mont Bisoke, 11 juillet. id.

N° 1110. ♂. Katanda (950 m.), 28-30 novembre. N. i. : « Matene ».

N° 1121. ♂. Kanyabayongo (1.700 m.), 6-14 décembre. id.

Le Colonel HACKARS a rapporté cette Veuve du Bweza (2.000 m.), 10 juin, et de Rutshuru (1.285 m.), avril. M GHESQUIÈRE l'a également de cette dernière localité, janvier, mars, avril.

REICHENOW a cité cette espèce de Kisenyi (1.460 m.) (STEGMANN, MECKLENBURG) et du lac Karago (2.400 m.) (MECKLENBURG); LÖNNBERG, de Rutshuru (ARRHENIUS); GYLDENSTOLPE, de Ngoma (1.460 m.) (ses récoltes); moi-même, de May ya Kwenda (1.200 m.) (PILETTE), Kisenyi (1.460 m.) (BASTIAENS, VAN SACEGHEM), Nyundo (1.876 m.) (BASTIAENS), Rwaza (1.800 m.) (DOUCE), du camp de la Rwindi (1.000 m.) (BURGEON), de Kisenyi (1.460 m.), Ngoma (1.460 m.) et Lulenga (1.825 m.) (mes récoltes).

511. — **Steganura aucupum obtusa** CHAPIN

Steganura paradisea ap. SCHOUTEDEN (1), p. 278.

Steganura paradisea obtusa ap. SCHOUTEDEN (2), p. 274.

M. DE WITTE n'a pas récolté cette espèce.

Je l'ai signalée de Kibati d'après les récoltes de M. PILETTE.

Fam. **FRINGILLIDAE**

Sept Fringillides sont connues de la région que nous inventorions ici. Cinq d'entre elles ont été rapportées par M. DE WITTE. Le Colonel HACKARS en a trouvé une sixième.

512. — **Linurgus olivaceus** ssp.

Linurgus olivaceus ap. SCHOUTEDEN (1), p. 279.

M. DE WITTE n'a pas récolté cette espèce.

Elle n'est encore connue du Congo que par l'exemplaire que j'ai signalé en 1918 et qu'avait récolté M. PILETTE, exemplaire dont l'étiquette s'était malheureusement perdue en cours de route. L'espèce est toutefois caractéristique des régions hautes : dès lors, étant donné l'itinéraire suivi par M. PILETTE, je pense très vraisemblable que le *Linurgus* rapporté par lui provenait de notre région, ou du moins d'une zone très voisine. L'espèce n'a, toutefois, été retrouvée ni par GYLDENSTOLPE, ni par CHAPIN, ni par moi-même, qui avons exploré abondamment la zone des Volcans ⁽¹⁾.

513. — **Poliospiza striolata kivuensis** SCHOUT.

Serinus graueri ap. OGILVIE-GRANT (1), p. 280, (2), p. 305.

Poliospiza striolata ugandae ap. SASSI (3), p. 42.

Poliospiza striolata graueri ap. REICHENOW (1), p. 337, — SCHOUTEDEN (1), p. 278; (2), p. 273; (7), p. 404.

Poliospiza striolata graueri ugandae ap. GYLDENSTOLPE (1), p. 70.

Poliospiza striolata kivuensis ap. SCHOUTEDEN (p. 167).

Cette espèce est très commune en régions herbeuses ou en maquis du pied des Volcans.

(1) En cours d'impression il m'a été possible de déterminer enfin, grâce au cahier de notes de M. PILETTE, l'origine de ce *Linurgus*. Il provient de Loashi, au N.-W. du lac Kivu, localité où fut récolté le *Beloernis ardesiaca* ainsi que je l'ai indiqué plus haut.

Me basant sur un matériel abondant, j'ai récemment séparé les formes du Kivu volcanique des formes habitant le Ruwenzori, l'Elgon, l'Est africain.

M. DE WITTE en a rapporté une série d'exemplaires :

N° 162.	♂.	Ngoma (1.460 m.),	13 janvier.	N. i. : « Zikameli ».
N° 164.	♀.	id.	id.	id.
N° 192.	♂.	Kibati (1.900 m.),	18 janvier.	id.
N° 359.	♂.	Burunga (Mokoto) (2.000 m.),	8-17 mars.	N. i. : « Zikameli ».
N° 360.	♂.	id.	id.	id.
N° 396.	♀.	id.	id.	id.
N° 451.	♀.	Ngesho (2.000 m.),	3-6 avril.	id.
N° 532.	♀.	Tshumba (2.100 m.),	28 avril au 1 ^{er} mai.	id.
N° 543.	♂.	id.	id.	id.
N° 538.	♂.	id.	id.	id.
N° 1232.	♂.	Kibga (2.400 m.),	7-19 mars.	id.
N° 1233.	♀.	id.	id.	id.
N° 1263.	♂.	Nyabitsindi (2.400 m.),	7-19 février.	id.
N° 1280.	♂.	Nyabirehe (2.400 m.),	23 février.	id.
N° 1325.	♀.	Lac Ngando (2.400 m.),	5-9 mars.	

Le Colonel HACKARS en a récolté deux exemplaires, l'un (♂) au V. Visoke, novembre, l'autre (♀) au Bweza (2.000 m.), 10 juin.

Ce *Poliospiza* était cité déjà de nombreux points de notre région. OGILVIE-GRANT mentionne simplement les « Mfumiro » (CARRUTHERS); REICHENOW indique le pied du Karisimbi (2.400 m.) et le lac Karago (2.300 m.) (MECKLENBURG); SASSI, le note d'entre Kisenyi et Rutshuru (GRAUER); GYLDENSTOLPE, du Miken (3.300 m.), du Sabinyo (2.400 m.), du Muhavura (2.900 m.), du Karisimbi (3.400-3.900 m.), de Burunga (Mikeno) (1.900 m.) (ses récoltes); moi-même, du pied du Karisimbi (2.400 m.), de Kibati (1.900 m.), des Mokoto (1.750 m.) (PILETTE); de Lulenga (1.825 m.) (BURGEON), de Kisenyi (1.460 m.), Kibati (1.900 m.), Burunga (1.900 m.), de Lulenga (1.825 m.), et du S.-E. Karisimbi (2.400 m.) (mes récoltes). EMIN l'a trouvé au Butumbi (950 m.), selon REICHENOW.

514. — *Poliospiza burtoni tanganycae* GRANVIK

Poliospiza kilimensis ap. SCHOUTEDEN (1), p. 278.

Poliospiza burtoni tanganycae ap. GYLDENSTOLPE (1), p. 70; — SCHOUTEDEN (2) p. 273.

Poliospiza albifrons tanganycae ap. SASSI (3), p. 43.

M. DE WITTE a rapporté quatre exemplaires de cet Oiseau :

N° 228.	♂.	Mugunga (1.500 m.),	28-31 janvier.	N. i. : « Umvira ».
N° 728.	♀.	Nyarusambo (2.000 m.),	26 juillet.	N. i. : « Nguli ».
N° 735.	♂.	id.	id.	id.
N° 1178.	♀.	Kashwa (2.000 m.),	13-23 janvier.	

L'espèce a été citée par SASSI des monts à l'Est de Rutshuru (1.600 m.) (GRAUER); par GYLDENSTOLPE, de Burunga (1.825 m.) (Mikeno) (ses récoltes); par moi-même, du Nyiragongo (2.900 m.) (PILETTE), de Burunga (1.900-2.000 m.), Lulenga (2.000-2.300 m.) et Kibati (1.900 m.) (mes récoltes).

515. — **Serinus sulphuratus shelleyi** NEUM.

Serinus sharpei ap. REICHENOW (1), p. 338; — OGILVIE-GRANT (1), p. 280; (2), p. 307.

Serinus sulphuratus sharpei ap. SCHOUTEDEN (1), p. 278; — LÖNNBERG (1), p. 27.

Serinus sulphuratus shelleyi ap. GYLDENSTOLPE (1), p. 74; — SCHOUTEDEN (2), p. 274; (6), p. 371; (7), p. 404.

Serinus sulphuratus sharpei ap. SASSI (3), p. 43.

M. DE WITTE a récolté trois exemplaires de cette espèce :

N° 210. ♀. Mugunga (1.500 m.), 22-27 janvier. N. i. : « Kariabusoki ».

N° 437. ♂. Kabondo (Mokoto) (1.725 m.), 23-27 mars.

N° 454. ♂. Ngesho (2.000 m.), 3-6 avril. N. i. : « Kariabusoki ».

M. GHESQUIÈRE vient de nous l'envoyer de Rutshuru (1.285 m.), mars, avril.

L'espèce avait été citée par OGILVIE-GRANT des « Mfumiro » (CARRUTHERS); par REICHENOW, de Kisenyi (1.460 m.) (MECKLENBURG, STEGMANN); par LÖNNBERG, de Rutshuru (1.285 m.) (ARRHENIUS); par SASSI, de Kisenyi (1.460 m.) (GRAUER); par GYLDENSTOLPE, de Ngoma (1.460 m.) (ses récoltes); par moi-même, de Kibati (1.900 m.) (PILETTE), Kisenyi (1.460 m.) (VAN SACEGHEM), Kisenyi (1.460 m.), Ngoma (1.460 m.), et Lulenga (1.825 m.) (mes récoltes), et des environs de Rutshuru (1.285 m.) (BURGEON).

516. — **Serinus flavivertex sassii** NEUM.

Serinus flavivertex ap. REICHENOW (1), p. 338; — SCHOUTEDEN (1), p. 278.

Serinus flavivertex sassii ap. GYLDENSTOLPE (1), p. 274; — SCHOUTEDEN (2), p. 273.

Six spécimens ont été récoltés par M. DE WITTE :

N° 163. ♂. Ngoma (1.460 m.), 1^{er} janvier. N. i. : « Niabusoki ».

N° 176. ♀. id. 16 janvier. id.

N° 195. ♂. Kibati (1.900 m.), 18 janvier. id.

N° 362. ♀. Burunga, Mokoto (2.000 m.), 18 janvier. id.

N° 1223. ♀. Kibga (2.400 m.), 1^{er}-7 février. N. i. : « Zikameli ».

Le Colonel HACKARS en a récolté deux exemplaires au Bweza (2.000 m.), 7 juin et 31 mai.

L'Oiseau était connu de la forêt du Tshingogo (STEGMANN), par NEUMANN et REICHENOW; du Muhavura (2.800 m.) et du Sabinyo (2.600-2.700 m.) par GYLDENSTOLPE (ses récoltes); par moi-même de la passe Muhavura-Sabinyo (2.600 m.) (PILETTE), et de Lulenga (2.000 m.) (mes récoltes).

517. — **Serinus angolensis somereni** HART.

M. DE WITTE n'a pas récolté cette espèce, non encore signalée de notre région.

M. CHAPIN me dit l'avoir observée au Nord de Rutshuru (1.200 m.), à Lugashali et à Kabasha.

518. — **Serinus mozambicus barbatus** HEUGL.

Serinus icterus barbatus ap. SCHOUTEDEN (1), p. 279.

M. DE WITTE n'a pas récolté cette espèce.

Le Colonel HACKARS l'a rapportée de Mabenga (1.000 m.), 24-30 avril (♂).

Je l'avais antérieurement notée d'Ivi (1.000 m.) (PILETTE).

519. — **Serinus capistratus** ssp.

M. DE WITTE a récolté un exemplaire de cette espèce qui n'était pas encore signalée de l'Édouard-Kivu :

N° 361. ♀. Burunga (Mokoto) (2.000 m.), 8-17 mars. N. i. : « Niabusoki ».

520. — **Spinus citrinelloides frontalis** RCHW.

Chrysomitris frontalis ap. OGILVIE-GRANT (1), p. 279; (2), p. 308.

Spinus citrinelloides frontalis ap. REICHENOW (1), p. 338; — SCHOUTEDEN (1), p. 279; (2), p. 273; (6), p. 371.

Spinus citrinelloides hypostictus ap. REICHENOW (1), p. 338.

M. DE WITTE a récolté cinq exemplaires de cette espèce :

N° 363. ♀. Burunga (Mokoto) (2.000 m.), 8-17 mars. N. i. : « Niabusoki ».

N° 394. ♀ [♂]. id. id. id.

N° 395. ♀. id. id. id.

N° 652. ♂. Kibumba (2.000 m.), 28 juin au 2 février. id.

N° 1289. ♂. S. Karisimbi (3.100 m.), février-mars.

Le Colonel HACKARS l'a rapportée du Kibumba (2.000 m.), 6 septembre et du Runyoni (2.200 m.) (♂♂).

REICHENOW avait cité ce Fringillide de Kisenyi (1.460 m.) (STEGMANN), du W. Bugoie et du pied du Karisimbi (2.400 m.) (MECKLENBURG); OGILVIE-GRANT, des « Mfumbiro » (CARRUTHERS); moi-même, de Kisenyi (1.460 m.) (VAN SACEGHEM), d'entre Kisenyi et Ruhengeri (BASTIAENS), de May ya Kwenda (1.200 m.) (PILETTE), de Lulenga et de Burunga (1.900-2.000 m.) (Mikeno) (mes récoltes).

Subfam. **EMBERIZINAE**

Deux espèces seulement d'Emberizines me sont connues de l'Édouard-Kivu. Toutes deux ont été récoltées par M. DE WITTE.

521. — **Emberiza flaviventris flaviventris** STEPH.

M. DE WITTE a récolté un exemplaire de cette espèce :
N° 1037. ♀. May ya Moto (950 m.), 5-15 novembre.
L'espèce n'avait pas encore été signalée de notre région.

522. — **Fringillaria tahapisi tahapisi** SM.

Fringillaria tahapisi tahapisi sp. SCHOUTEDEN (2), p. 273.

M. DE WITTE a rapporté un exemplaire de cette espèce :
N° 1101. ♂. Rwindi (1.000 m.), 20-30 novembre.
Je l'avais antérieurement rapportée et citée de Ngoma (1.460 m.).

II. — LA FAUNE ORNITHOLOGIQUE DE L'ÉDOUARD-KIVU

La richesse de la faune ornithologique de la région Édouard-Kivu est remarquable. Dans la liste que je viens de donner j'ai pu énumérer, en effet, plus de 500 espèces d'Oiseaux qui ont déjà été observées dans cette région. C'est-à-dire que près de la moitié du nombre total des espèces composant la faune congolaise se retrouve dans un territoire qui ne couvre pas plus de 806 hectares, entre le lac Édouard et le lac Kivu.

Cette richesse est évidemment fonction de la grande diversité d'habitats que l'Édouard-Kivu offre aux Oiseaux. Elle porte aussi bien sur la nature du sol et sur le type de végétation que sur l'altitude, la température, les conditions atmosphériques, etc. Il en résulte la constitution de biotopes multiples, dont l'étude détaillée serait du plus haut intérêt, mais exigerait évidemment des observations prolongées et minutieuses, sur le terrain même.

La variété des aspects de la région que nous étudions a, du reste, été signalée fréquemment déjà. Pour ne parler que des notes dues à des zoologistes qui ont visité la contrée, ou à des récolteurs s'intéressant particulièrement à la faune, je citerai les notes de CARRUTHERS (1) qui fut le premier à récolter des Oiseaux dans la région volcanique du Kivu; celles de SCHUBOTZ dans son rapport préliminaire sur l'expédition allemande de 1907-1908 (1); celles de PILETTE dans son récit de voyage (2); de GYLDENSTOLPE dans son étude des Oiseaux réunis par l'expédition suédoise de 1921 (1); celles de CHAPIN dans ses *Birds of the Belgian Congo*, particulièrement importantes et documentées (1); mes notes sur la région volcanique à l'occasion de mes récoltes (5, 9); celles enfin de DE WITTE dans l'*Introduction* qu'il a donnée à ces rapports sur les récoltes qu'il fit de 1933 à 1935 (1).

Ce serait assurément une belle tâche pour un naturaliste qui aurait occasion de séjourner longuement au Parc Albert, que d'étudier critiquement la faune des divers biotopes que l'on peut distinguer dans cette belle région, de rechercher les raisons de la dispersion ou de la localisation des espèces, d'observer leurs réactions, leur biologie... A cet égard, les études qu'a publiées en ces dernières années un ornithologiste anglais, R. E. MOREAU, sont des modèles. Aidé de sa femme, MOREAU a fait sur la faune ornithologique de la région montagneuse de l'Usambara des observations d'un intérêt considérable. Ses notes sur la stratification des espèces,

par exemple, pourraient se contrôler dans notre région, de même que ses remarques si pertinentes sur la stricte localisation des formes de forêt tempérée.

Nous venons de voir que la région Édouard-Kivu, telle que je l'ai délimitée (voir p. 6), s'étend à peine sur 806 hectares au Sud du lac Édouard : à vol d'oiseau, Bitshumbi, à la rive méridionale de ce lac, n'est distante que de 112 kilomètres de la rive septentrionale du lac Kivu, et la plus grande largeur de la région ne dépasse pas une centaine de kilomètres.

Cependant, quatre zones ou sous-régions faunistiques principales peuvent aisément être reconnues :

- le lac Édouard et ses rives,
- les plaines de la Rutshuru et de la Ruindi,
- la zone des Volcans,
- le lac Kivu et ses rives.

La carte schématique (ci-jointe) précise la localisation de la région Édouard-Kivu; elle indique la répartition des quatre zones que je viens d'indiquer. Comprises, *grosso modo*, entre les mêmes longitudes, celles-ci se succèdent, du Nord au Sud, mais il est impossible de tracer une limite nette entre elles. Les plaines de la Rutshuru et de la Ruindi prolongent, par exemple, immédiatement les rives du lac Édouard. A leur tour, elles sont séparées par le massif du Kasali, s'élevant à 2.000 mètres, encore inexploré dans ses parties élevées, dont la faune se rattachera toutefois certainement à celle des Volcans. De même encore, le haut cours de la Rutshuru correspond à une faune distincte de celle de son cours inférieur, et qui se rapporte également au type des Volcans. Et ainsi de suite.

Foule d'aspects peuvent, déjà à première vue, se distinguer dans la région de l'Édouard-Kivu. Ils se rapportent essentiellement à trois facies principaux : le facies aquatique, le facies herbeux, le facies forestier.

Le facies aquatique sera distinct plus ou moins profondément suivant qu'il s'agira de régions basses ou élevées, de vastes étendues d'eau, de petits lacs, de mares, de marécages de montagne ou de ceux avoisinant les grands lacs, de rivières, etc.

Le facies herbeux différera suivant qu'il s'agira des rives du lac Édouard ou de celles du lac Kivu, des plaines de la Rutshuru et de la Ruindi, de régions herbeuses au pied des Volcans ou en haute altitude, de brousse non ou guère arborée ou de savane vraie, de plaines humides ou sèches, etc.

Le facies forestier sera distinct suivant qu'il s'agira de la forêt équatoriale, des forêts-galeries en plaine ou de galeries bordant le cours supérieur des rivières, de forêts subsistant en îlots dans la plaine de lave ou dans la plaine herbeuse, de forêts tempérées de montagne, de forêts de Bruyères, de Seneçons et Lobélies, de Bambous, etc.

Quantité de biotopes pourront ainsi se constituer en des territoires relativement restreints. Il m'a paru intéressant d'indiquer ici une série des



principaux aspects biologiques que l'on peut ainsi rencontrer. Cet aperçu montrera combien variés et propices sont les habitats que l'Édouard-Kivu offre aux Oiseaux, et les localisations strictes qui peuvent se présenter au point de vue ornithologique, notamment en région de montagne. Grâce au talent de photographe de M. DE WITTE, je puis accompagner cette étude d'une série de photographies qui illustrent admirablement cette variété d'aspects.

I. — ZONE DU LAC EDOUARD

L'altitude de cette sous-région ne dépasse pas 925 mètres, le niveau du lac étant aux environs de 912 (916 dans mon texte).

Cette sous-région est de facies essentiellement aquatique. Elle comprend en ordre principal le lac Édouard et ses abords immédiats : marécages souvent, mais aussi plaines non marécageuses.

Ce seront surtout des Oiseaux aquatiques, semi-aquatiques, ou recherchant le voisinage de l'eau qui la caractériseront. Ils y trouvent des conditions idéales d'habitat, soit qu'il s'agisse d'Oiseaux vivant en pleine eau, ou d'Oiseaux de rivages, ou d'Oiseaux recherchant les marécages avoisinant la rive, ou encore d'Oiseaux vivant dans la végétation riveraine et souvent très localisés en cet habitat. Nous trouverons cependant une faune terrestre typique dans les plaines voisines, faune se rattachant évidemment directement à celle de la deuxième sous-région, celle des plaines de la Rutshuru et de la Ruindi : la faune de Kasindi ancien, à la rive nord du lac, est typique à cet égard.

Nous pouvons distinguer dans la zone du lac Édouard (pl. I) :

- les eaux libres du lac;
- les marécages avoisinant le lac;
- les formations de papyrus ou de roseaux bordant ses rives ou les embouchures des rivières;
- les buissons de la rive;
- les plages sableuses;
- les zones riveraines à herbe courte ou à herbe haute;
- la savane riveraine; etc.

II. — ZONE DES PLAINES DE LA RUTSHURU ET DE LA RUINDI

L'altitude de cette sous-région va de 912 mètres (j'y rattache les galeries forestières bordant l'embouchure des rivières) à 1.300-1.500 mètres, parfois même davantage, lorsque la destruction de la forêt tempérée permet semblable empiètement.

C'est une région essentiellement caractérisée par des plaines et vallonnements herbeux, d'allures très diverses, arborés ou non, coupés de rivières

bordées de galeries forestières de nature variant notablement. Le facies herbeux (brousse et savane) occupe la plus grande partie de la zone; le facies forestier se caractérise surtout par les forêts-galeries; quant à la faune aquatique, elle y trouve encore des abris multiples, bien qu'elle soit infiniment moins riche que sur le lac Édouard.

Nous pouvons distinguer dans cette sous-région de multiples aspects, et notamment :

- les plaines à herbe courte;
- les plaines à herbe haute;
- les plaines à *Imperata*;
- les versants de montagnes;
- les savanes à *Euphorbes*;
- les savanes à *Acacias*;
- les plaines marécageuses et les marécages;
- les mares, lacs, rivières et leurs affluents;
- les environs des sources chaudes;
- les galeries forestières à Palmiers;
- les galeries forestières à forêt tropicale;
- les lambeaux de forêt tropicale;
- les cultures vivrières indigènes;
- les plantations européennes;
- etc.

Une série d'aspects de cette zone sont représentés sur les planches I à VI.

III. — ZONE DES VOLCANS

Sous-région d'allure très accidentée, montagneuse (volcans en activité ou éteints), dont l'altitude de base se situe aux environs de 1.500 mètres, tandis que le sommet le plus élevé, celui du Karissimbi, atteint 4.507 mètres.

Ici encore nous retrouvons les trois facies : aquatique, herbeux, forestier, mais souvent sensiblement différenciés au point de vue faunistique.

Le facies aquatique se limite en somme aux mares et lacs de montagne, aux rivières descendant des hauteurs, vers les plaines de la Rutshuru-Ruindi ou vers le lac Kivu, notamment; mais aussi à des marécages de montagne.

Le facies herbeux présente des aspects divers suivant qu'il s'agira des versants herbeux au pied des montagnes, ou des vastes espaces ouverts que l'on trouve aux altitudes plus élevées, et notamment au-dessus des forêts tempérées, ou encore, des sommets dénudés, à végétation éparse.

Le facies forestier présente un intérêt tout particulier. En régions inférieures nous pouvons retrouver la forêt tropicale. Mais surtout nous avons affaire à cette forêt si spéciale qu'est la forêt tempérée, forêt de montagne, ou à ces végétations si curieuses que l'on trouve dans les zones alpine ou

subalpine : Bambous, Seneçons, Lobélies, Bruyères arborescentes, constituant des forêts d'un type très curieux. A ce facies forestier correspond une faune toute particulière, souvent remarquablement et strictement localisée, et dont les possibilités d'habitat sont évidemment restreintes.

Voici différents aspects de cette sous-région :

- la plaine de lave à végétation maigre;
- la plaine de lave à maquis ou broussailles;
- le maquis à *Acanthus*;
- la petite forêt sclérophylle;
- la forêt tropicale;
- la forêt tempérée basse;
- la forêt tempérée à futaie haute;
- les forêts en îlots;
- le taillis de montagne;
- la forêt de Bambous;
- la forêt d'*Hagénias* ou *Hypericum*;
- les peuplements de Seneçons et Lobélies;
- la zone des Alchémilles;
- la brousse sèche;
- la brousse humide;
- les marécages et fonds humides;
- les mares ou lacs de montagne;
- les mares ou lacs des régions inférieures;
- les rivières;
- les sommets dénudés;
- les cultures;
- etc.

Les planches VII à XI montrent divers aspects typiques de la sous-région des Volcans. Les îlots de forêt de montagne apparaissent sur les planches VI, VII, XI.

IV. — ZONE DU LAC KIVU

L'altitude de cette sous-région ne varie guère que de 1.460 mètres, niveau du lac, à 1.500 mètres.

La sous-région se limite au Nord du lac Kivu et à ses abords immédiats. Les rives du lac étant essentiellement d'origine volcanique, elles présentent à la faune aquatique des conditions bien moins favorables que celles du lac Édouard; les plages y sont rares, les eaux du lac relativement pauvres. Mais, d'autre part, la proximité du lac Édouard fait assurément que nombre de visiteurs atteignent le lac Kivu, sans cependant s'y établir. Les zones

riveraines sont de types très variés. Notons parmi les aspects principaux de la sous-région :

- les eaux libres du lac;
- les îlots voisins de la rive;
- les rives de lave;
- les rives sableuses;
- les rives marécageuses;
- les sources chaudes;
- les embouchures des rivières;
- les plaines de lave;
- les maquis épineux;
- la zone riveraine normale herbeuse;
- la brousse à Euphorbes;
- la savane avec ou sans bouquets d'arbres;
- les lambeaux de forêt tropicale;
- les restes de forêt tempérée;
- les cultures;
- etc.

Notons que cette énumération n'épuise nullement les aspects qu'il serait possible de distinguer au point de vue faunistique. Par exemple, il semble qu'il puisse y avoir dans la forêt tempérée une stratification, certains Oiseaux se confinant dans les régions les plus élevées; d'autres, au contraire, visitant les parties basses, passant dans la forêt sclérophylle, s'échappant même parfois de la forêt; de même, dans la forêt encore, la faune des couronnes des arbres est distincte de celle du sol ou du sous-bois, chacune ayant ses espèces typiques.

Notons aussi que dans mon relevé j'ai rattaché la zone montagneuse des lacs Mokoto à la sous-région des plaines de la Rutshuru-Ruindi, pour autant qu'il ne s'agit pas d'espèces de forêt; tandis que la région du Kamatembe a été rattachée essentiellement aux Volcans. Il a été dit déjà que la zone des Mokoto, actuellement presque entièrement herbeuse, devait jadis être couverte de la forêt tempérée dont des lambeaux subsistent encore çà et là.

*
**

La richesse remarquable de la faune ornithologique de l'Édouard-Kivu, je l'ai dit, est essentiellement fonction de la diversité des habitats que cette région offre aux Oiseaux, et dont je viens de donner un aperçu. Si les conditions qu'elle présente sont particulièrement favorables pour la faune sédentaire, elles le sont tout autant pour les Oiseaux migrateurs. La région de l'Édouard-Kivu est, en effet, placée en lisière de la grande forêt tropicale, sur la limite occidentale des grandes voies de migration. Une soixantaine d'espèces venant de nos régions ont déjà été identifiées dans l'Édouard-Kivu et divers migrateurs africains y passent également. Parmi les migra-

teurs, les Oiseaux d'eau (une trentaine d'espèces) trouvent au lac Édouard des conditions vitales remarquablement propices : lac de peu de profondeur, aux rives marécageuses, aux eaux abondant en vie végétale et animale. Au lac Kivu, au contraire, d'accès moins direct du reste, les conditions sont en général fort différentes pour ces mêmes Oiseaux : rives de lave sur de grandes étendues, plages rares, peu de marécages, vie animale aquatique réduite ou localisée... Rien d'étonnant dès lors que le lac Édouard soit visité par de nombreuses espèces aquatiques et que ces migrateurs y soient parfois si abondants. Sur les Volcans et dans les plaines de la Rutshuru et de la Ruindi, diverses de ces espèces se retrouvent, dans les marécages et mares principalement. Les Oiseaux migrateurs terrestres, au contraire, se trouvent au moins aussi abondamment, semble-t-il, en la sous-région du lac Kivu qu'en celle de la Rutshuru-Ruindi, par exemple, les conditions vitales étant plus proches.

*
* *

Au point de vue ornithologique, ainsi que le montre le relevé que j'ai donné, les diverses zones que je viens de distinguer sont inégalement connues. Les récoltes de M. DE WITTE ont été faites essentiellement dans la zone de la Rutshuru et de la Ruindi et dans celle des Volcans.

1° 201 espèces sont actuellement connues de la zone du lac Édouard. Parmi elles près de la moitié sont du type aquatique : chiffre assurément considérable. C'est essentiellement grâce aux récoltes du duc DE MECKLEMBURG, de PILETTE, de GRAUER, de GYLDENSTOLPE et, en ces derniers temps, de L. LIPPENS, que s'est formée notre connaissance de cette faune aquatique. Grâce à un séjour prolongé, ce dernier observateur a pu ajouter huit espèces à la liste cependant déjà longue des Oiseaux aquatiques du lac Édouard : espèces migratrices surtout. Peu d'espèces viendront s'y ajouter encore.

2° La zone de la Rutshuru et de la Ruindi est essentiellement une région de plaines herbeuses, coupée de rivières et de galeries forestières, ainsi que nous venons de le voir : zone extrêmement variée par conséquent au point de vue ornithologique. Actuellement 249 espèces en sont indiquées, grâce surtout aux récoltes de GRAUER, d'ARHENIUS, de PILETTE, de MECKLEMBURG, de GYLDENSTOLPE, de CHAPIN... M. DE WITTE, au cours de son long séjour, a pu ajouter divers noms aux relevés antérieurs, et cependant il est certain que la zone Rutshuru-Ruindi nous réserve encore bien des découvertes : c'est en réalité la zone la moins bien connue de la région Édouard-Kivu. Les nombreuses indications que mon ami CHAPIN a pu noter, au cours d'un rapide passage, et qu'il a bien voulu me communiquer pour ce travail, le montrent à suffisance : même des espèces qu'il considère comme communes n'ont jamais été récoltées. En de récents envois, mon ami GHESQUIÈRE nous a du reste déjà envoyé, des environs de Rutshuru, diverses espèces que nous n'avions jamais reçues et que M. DE WITTE n'avait pas récoltées. Il est du reste compréhensible que les voyageurs qui antérieurement visi-

tèrent cette zone aient quelque peu négligé la recherche systématique des Oiseaux, préoccupés qu'ils étaient avant tout de s'adonner à la chasse au gros gibier et de réunir des collections représentatives de la grande faune, si abondante dans les plaines qu'ils parcouraient.

3° La zone des Volcans, essentiellement accidentée, d'altitude allant de 1.500 à 4.507 mètres, caractérisée par sa forêt tempérée, ses zones alpine ou subalpine, à végétation si particulière et à faune si spécialisée, a largement attiré l'attention des spécialistes. C'est assurément la zone la mieux explorée jusqu'ici au point de vue faunistique, cela grâce surtout aux récoltes systématiques que GYLDENSTOLPE et moi-même avons faites sur les Volcans proprement dits, grâce aussi aux documents intéressants réunis par GRAUER dans la Haute-Rutshuru. 289 espèces sont actuellement connues de cette zone. Aussi n'est-il pas étonnant que M. DE WITTE n'ait pu, en deux années de séjour, ajouter que peu d'espèces à la liste des Oiseaux antérieurement connus des Volcans, bien qu'il ait fait dans cette zone des récoltes abondantes : il est vrai que les espèces de sous-bois sont peu représentées dans les collections qu'il a réunies.

4° La zone du lac Kivu est ornithologiquement bien connue déjà, grâce notamment aux récoltes de STEGMANN, de GRAUER, de MECKLEMBURG, de PILETTE, de DERCHE, de GYLDENSTOLPE, de BASTIAENS, DOUCE et VAN SACEGHEM, et aux miennes. On en connaît actuellement 231 espèces, tant aquatiques que terrestres.

*
* *

Si nous examinons les composants de la faune de ces quatre zones, nous constatons que la faune aquatique sédentaire des lacs Édouard, Kivu et Mokoto est essentiellement une faune largement distribuée en Afrique, se retrouvant aussi bien en Afrique occidentale, et notamment dans le Bas-Congo, qu'en Afrique orientale. La faune aquatique de passage, au contraire, ne se rencontre guère qu'en Afrique orientale, les grandes voies de migration passant par l'Est de l'Afrique, ainsi que je l'ai rappelé plus haut. Ainsi que je l'ai noté, c'est surtout au lac Édouard que se concentrent les migrateurs venant d'Europe; au lac Kivu ils sont bien plus rares, mais, par contre, en cette zone a été trouvé l'*Ardeola idae*, migrant de Madagascar.

La faune des lambeaux de forêt tropicale, des forêts-galeries, que l'on rencontre dans la zone de la Rutshuru et de la Ruindi, et jusqu'au pied des Volcans, est une faune de caractère west-africain. C'est la faune qui peuple les vastes forêts de l'Ouest du Graben, en notre Colonie, qui se retrouve au pied du Ruwenzori, qui se rencontre également dans les forêts similaires de l'Uganda. L'inventaire de cette faune forestière dans notre région est loin d'être complet; en raison du peu d'étendue de la forêt tropicale on constatera sans aucun doute qu'elle y est moins variée que dans les vastes forêts que je viens de citer.

La faune des plaines et des vallonnements herbeux du lac Édouard, de la Rutshuru-Ruindi, du pied des Volcans, de la zone riveraine du lac Kivu est essentiellement, ainsi que CHAPIN l'a noté, d'allure est-africaine. C'est la faune qui habite de larges étendues dans l'Uganda, qui se prolonge le long de la Semliki jusqu'au lac Albert. Au lac Kivu cependant des espèces communes près du lac Édouard disparaissent : tel le beau *Laniarius erythrogaster*. Par contre, à mesure que l'on passe vers l'Est, interviennent des éléments de la faune du Tanganyka. En région du lac Bulero, et surtout vers la Kagera, ce caractère est particulièrement marqué.

Cette faune des plaines de la Rutshuru se retrouve sur les Volcans à des altitudes parfois fort élevées déjà, en habitats appropriés évidemment. Et cela confirme les observations de CHAPIN pour cette zone, de MOREAU pour l'Usumbara, disant que lorsque la forêt de montagne est détruite et qu'elle est remplacée par la brousse, la faune d'altitude inférieure tend aussitôt à occuper les espaces nouveaux qui lui sont ouverts. Cela explique que l'on rencontre dans la zone des Volcans tant d'espèces qui, normalement, devraient se cantonner au pied des montagnes, sous le niveau de la forêt tempérée.

La faune typique des Volcans est, si l'on fait donc abstraction des régions herbeuses que je viens de citer, extrêmement spécialisée et isolée, cela aussi bien lorsqu'il s'agit de la faune de forêt tempérée que lorsqu'il est question de celle des zones à Lobélies et Seneçons ou à Bruyères arborescentes, etc. C'est une faune qui ne se retrouve, en ses espèces caractéristiques, que sur les hauts sommets de l'Afrique : Elgon, Kilimandjaro, Ruwenzori, mont Cameroun aussi, ainsi qu'au long du Graben, là où les conditions favorables d'altitude et d'habitat (forêt !) se sont conservées. Ainsi que CHAPIN l'a montré, cette faune n'a guère d'affinités directes avec la faune environnante, notamment avec la faune de la forêt tropicale. Les espèces sont, en général, autres, et ce n'est que rarement que l'on trouve dans les deux types forestiers des races d'une même espèce, contrairement à ce que l'on serait tenté de supposer. Il y a donc là une séparation nette entre les deux faunes, même si l'on tient compte des quelques types communs. Les affinités de la faune de forêt tempérée sont, avec l'Afrique orientale et avec l'Afrique du Sud : faune de montagne au Kivu et sur les hauts sommets de l'Afrique équatoriale, faune d'altitude moindre à mesure que l'on avance vers le Sud-Africain, donc vers des régions tempérées basses. Dans celles-ci on trouve des races distinctes de celles habitant les montagnes, mais il s'agit d'espèces identiques.

C'est dire que cette faune de montagne présente un intérêt tout particulier, ainsi que l'a noté CHAPIN (1), ainsi que je l'ai signalé antérieurement également (6, 9). Faune limitée dans son habitat, puisque la forêt tempérée est en principe peu étendue en altitude, formant dans notre région ceinture autour des Volcans, ou se réduisant à des îlots, et que son extension est déjà considérablement restreinte à l'heure actuelle en bien des parties de son aire

ancienne : en région des lacs Mokoto, elle a presque disparu, ainsi que je l'ai rappelé (voir la planche XI).

On sait que cette curieuse répartition de certaines espèces, localisées sur les hauts sommets d'Afrique, et jusqu'au Cameroun, a été expliquée, notamment par LÖNNBERG (1) et MOREAU (1), de façon très ingénieuse, par des modifications profondes des conditions climatériques au cours des siècles. La faune des hauts sommets représente la faune ancienne, maintenue en vie uniquement dans les habitats représentant les conditions primitives, refoulés en haute altitude par suite du réchauffement du climat, alors que jadis ces îlots étaient évidemment en communication directe entre eux. Cette isolation des espèces de forêts tempérées ou de zones subalpine ou alpine explique l'apparition de races de ces espèces localisées sur les divers îlots ainsi délimités : Elgon, Ruwenzori, Kilimandjaro, Kenya, mont Cameroun, etc. Mais il apparaît aussitôt combien précaire est la persistance de cette faune de montagne, étroitement liée à son habitat. L'étroite ceinture forestière dans laquelle elle est cantonnée vient-elle à disparaître; les peuplements de Seneçons et Lobélies ou de Bruyères arborescentes sont-ils détruits, les espèces caractéristiques sont anéanties. Que ce soit donc l'Homme qui détruise la forêt de montagne, ou qu'elle disparaisse en raison de quelque cause plus naturelle : dessiccation, par exemple, sa disparition signifie la mort de la faune ornithologique si spéciale qui y a trouvé refuge : elle est incapable de s'adapter aux conditions nouvelles qui interviennent. Et même si la forêt parvenait à se reconstituer, il semble impossible que la faune s'y réinstalle telle que jadis, puisque les divers lambeaux de la forêt de montagne sont largement séparés, que tout lambeau détaché est livré à lui-même, et que la faune de la forêt tempérée est remarquablement sédentaire. La stricte préservation des forêts de montagne, indispensable au maintien d'une faune relicte d'un intérêt considérable, est donc particulièrement importante. Notons, du reste, en passant, que la préservation des lambeaux de forêt tropicale qui subsistent dans notre région est tout aussi importante, puisque eux aussi sont largement isolés et ne peuvent guère se ravitailler grâce à un apport venant de la forêt continue. Par contre, la faune de brousse s'alimente aisément par les régions avoisinantes, à population animale similaire.

MOREAU a fait remarquer, avec raison, que l'actuelle aire d'habitat d'une espèce de montagne ne doit pas faire préjuger de ses possibilités réelles d'extension, dans les conditions climatériques actuelles. Elle peut simplement résulter de la disparition de certaines conditions vitales, et non pas d'une impossibilité réelle de subsister ailleurs qu'en cette aire. Cela implique, par exemple, qu'une espèce pourrait exister à plus basse altitude que ce n'est le cas actuellement, si le même environnement lui était donné (1) : le milieu

(1) J. LEBRUN, dans son étude « Répartition de la Forêt équatoriale et des Formations végétales limitrophes » (1936, p. 150), a précisément noté « qu'en certaines conditions, la forêt de montagne peut descendre à des altitudes plus basses sans aucune

végétal ayant été modifié, les conditions voulues n'existent plus, qui permettraient le maintien de l'espèce. J'ai déjà noté qu'au niveau du lac Kivu j'avais moi-même pu récolter diverses espèces de montagne, en des localités où les conditions étaient bien différentes de celles de leur biotope normal. Ces Oiseaux, comme ceux qui sur les Volcans passent d'une bande de végétation à une autre très distincte, sont ce que j'ai appelé des « égarés »; on pourrait aussi bien dire qu'ils viennent en reconnaissance. Notons que quelques kilomètres à peine séparent Ngoma ou Kissenyi du pied du Bugoie, par exemple, et qu'il est donc aisé à ces Oiseaux de passer graduellement d'une zone à l'autre. Ici encore je rappellerai les observations de MOREAU dans l'Usambara, suivant lesquelles un tiers environ des espèces de forêt qu'il a étudiées ne se cantonnaient pas strictement, comme d'autres le faisaient, à la forêt, mais poussaient des reconnaissances dans la zone voisine : c'étaient essentiellement des espèces vivant dans les cimes des arbres ou à la lisière de la forêt.

D'autre part, dans la forêt, il peut y avoir une nouvelle répartition, certaines espèces se limitant aux régions inférieures en altitude, d'autres, au contraire, aux régions supérieures, souvent avec une précision curieuse. MOREAU a eu à cet égard une notation typique en parlant de ses observations sur la faune ornithologique de montagne : « It was as if every bird carried a pocket aneroid » (MOREAU, 1934, p. 44), a-t-il écrit.

Ajoutons cependant que les conditions peuvent varier d'un point à l'autre sur une même montagne, ou suivant les saisons, par exemple, suivant les périodes de floraison ou de fructification de certaines plantes, etc. Je citerai le cas du beau Touraco *Ruwenzorornis*, que GYLDENSTOLPE a observé et récolté seulement à 3.300 mètres sur le Mikeno, tandis que sur ce même Volcan je l'ai trouvé extrêmement abondant à bien moindre altitude, et notamment dans la petite forêt-taillis au-dessus de Lulenga. De même, j'ai trouvé en très grand nombre le *Telophorus dohertyi* dans le peuplement d'*Acanthus* précédant cette forêt, alors que l'espèce était considérée comme rare. Je noterai, du reste, à cette occasion, que mes récoltes sur le Mikeno, si productives, et qui m'ont donné presque toutes les espèces de montagne en un mois seulement, ont été faites essentiellement, au-dessus de Lulenga et de Burunga, entre 1.800 et 2.400 mètres. Cela alors que les autres récolteurs, et M. DE WITTE également, ont été chercher ces mêmes espèces à bien plus haute altitude.

Quelques statistiques établies d'après le relevé que j'ai donné en ces pages montrent nettement le caractère très spécial de la faune ornithologique de la sous-région des Volcans.

altération ». Cette constatation est basée sur la répartition actuelle de cette forêt; nous pouvons l'étendre évidemment à des espaces actuellement envahis par la végétation herbeuse. Les recherches de SCAËTTA sur le climat de la région du Kivu sont particulièrement intéressantes à cet égard.

De cette sous-région, 289 espèces sont actuellement connues. Or, nous constatons que 95 d'entre elles, soit le tiers, n'ont été trouvées dans aucune des trois autres sous-régions. Nous remarquons de plus que la plupart de ces 95 espèces figurent dans la liste que CHAPIN (1) a dressée des Oiseaux caractéristiques de la forêt tempérée, c'est-à-dire de la forêt de montagne, ou de la zone alpine ou subalpine (Bruyères, Seneçons, Lobélies...): 77 espèces sont dans ce cas, et nous pouvons assurément y ajouter le *Prionops alberti* et l'*Erismatura maccoa*, ce qui nous donne un total de 79 espèces sur 95.

De ces 79 espèces de montagne, 27 ont été également trouvées dans l'une ou l'autre des trois sous-régions avoisinant les Volcans : une dans celle de l'Édouard (*Caprimulgus ruwenzorii*, à Kasindi : provenance assez douteuse); 22 dans celle du Kivu; 13 dans celle de la Rutshuru-Ruindi (certaines espèces se sont rencontrées dans deux sous-régions). Et de plus une espèce indiquée par CHAPIN dans la liste que je viens de citer a été récoltée dans la sous-région du Kivu (*Zosterops virens*) sans être encore connue de la sous-région des Volcans; toutefois elle a été récoltée au voisinage immédiat de celle-ci, ce qui nous permet d'assurer qu'elle s'y trouvera également. Cela nous donne 80 espèces de montagne connues de l'Édouard-Kivu.

Les 194 espèces que la région des Volcans a en commun avec l'une ou l'autre au moins des autres sous-régions se répartissent donc en 27 espèces de montagne et 166 espèces à distribution large. Celles-ci sont essentiellement des espèces habitant les zones herbeuses ou de savane, ou des Oiseaux aquatiques, mais cependant on compte parmi elles également un certain nombre d'espèces de forêt tropicale; il en va de même pour les 16 espèces non typiques de montagne qui ont été récoltées jusqu'ici uniquement en sous-région des Volcans. Les espèces de forêt tropicale sont essentiellement trouvées dans les zones inférieures; les espèces de régions herbeuses, au contraire, remontent assez haut sur les flancs des Volcans, ainsi que je l'ai déjà indiqué : elles colonisent les espaces jadis couverts de forêts tempérées.

Si nous poussons plus loin la comparaison de la population ornithologique de la sous-région des Volcans avec celle des autres sous-régions, nous constatons qu'avec la sous-région du Kivu, les Volcans ont en commun 146 espèces, dont 42 n'ont été trouvées que dans ces deux sous-régions : parmi ces 146 espèces, 22 Oiseaux de montagne, dont 14 trouvés seulement dans les sous-régions du Kivu et des Volcans. Avec la sous-région de la Rutshuru-Ruindi, les Volcans ont en commun 132 espèces, dont 24 trouvées seulement dans ces deux sous-régions; dans ce nombre, nous avons 13 espèces de montagne, dont 6 restreintes aux Volcans et à la Rutshuru-Ruindi. Avec la sous-région de l'Édouard, 79 espèces en commun, dont 11 trouvées uniquement dans ces deux sous-régions; une seule espèce de montagne, qui fut signalée de Kasindi. Ces chiffres nous montrent que la sous-région du Kivu, ainsi qu'il fallait s'y attendre, du reste, abrite sensiblement plus d'espèces de montagne que celle de la Rutshuru-Ruindi, et naturellement que celle de

l'Édouard : l'altitude déjà élevée et les conditions naturelles y sont bien plus favorables, notamment par la persistance de certains habitats ou la proximité des zones à faune de montagne.

Quelques chiffres encore.

Les 289 espèces d'Oiseaux que l'on a jusqu'ici observées dans la sous-région des Volcans se répartissent comme suit :

- 46 espèces sont communes aux quatre sous-régions;
- 13 à l'Édouard, la Rutshuru-Ruindi et les Volcans;
- 9 à l'Édouard, le Kivu, les Volcans;
- 49 à la Rutshuru-Ruindi, au Kivu et aux Volcans;
- 42 au Kivu et aux Volcans seulement;
- 24 à la Rutshuru-Ruindi et aux Volcans seulement;
- 11 à l'Édouard et aux Volcans seulement.

S'y ajoutent les 95 espèces seulement trouvées jusqu'ici dans la sous-région des Volcans.

Parmi les 289 espèces connues de la sous-région des Volcans on ne compte que 16 Oiseaux migrants.

Une statistique semblable faite pour la sous-région de la Rutshuru-Ruindi nous donne les indications suivantes :

Avec les Volcans elle a, comme nous venons de le voir, 132 espèces en commun, dont 24 n'ont été trouvées que dans ces deux sous-régions. Avec la sous-région Édouard, 113 espèces en commun, dont 37 n'ont été récoltées que dans ces deux sous-régions. Avec la sous-région du Kivu, 131 espèces en commun : 19 trouvées seulement au Kivu et à la Rutshuru. Le pourcentage élevé d'espèces trouvées seulement à l'Édouard et à la Rutshuru s'explique aisément par les grandes affinités de ces deux régions : espèces de brousse et espèces aquatiques.

Les 249 espèces connues actuellement de la sous-région de la Rutshuru-Ruindi se répartissent comme suit :

- 44 espèces trouvées seulement dans cette sous-région;
- 46 communes aux quatre sous-régions;
- 49 communes à la Rutshuru, aux Volcans, au Kivu;
- 13 à la Rutshuru, aux Volcans, à l'Édouard;
- 17 à la Rutshuru, l'Édouard et le Kivu;
- 37 communes à l'Édouard et la Rutshuru;
- 19 à la Rutshuru et au Kivu;
- 24 à la Rutshuru et aux Volcans.

Le même relevé donne pour la sous-région de l'Édouard les chiffres que voici :

201 espèces en sont connues. De celles-ci, elle en a 113 en commun avec la Rutshuru-Ruindi, ainsi qu'il vient d'être dit, et 37 n'ont été récoltées que

dans ces deux sous-régions. Avec les Volcans, 79 espèces en commun, dont 11 n'ont été trouvées que dans ces deux zones. Avec le Kivu, 88 espèces en commun, dont 17 récoltées seulement dans ces deux sous-régions.

Les 201 espèces connues se répartissent comme suit :

- 53 espèces connues seulement de la sous-région;
- 46 communes aux quatre sous-régions;
- 37 communes à l'Édouard et à la Rutshuru;
- 11 à l'Édouard et aux Volcans;
- 17 à l'Édouard, au Kivu et à la Rutshuru;
- 12 à l'Édouard, aux Volcans et à la Rutshuru;
- 9 à l'Édouard, aux Volcans et à la Rutshuru;
- 16 à l'Édouard et au Kivu seulement.

Enfin, un dernier tableau nous résume les mêmes données pour la sous-région du lac Kivu.

Sur un total de 231 espèces connues, 131 sont en commun avec la Rutshuru-Ruindi, 146 avec les Volcans, 88 avec l'Édouard, ainsi qu'il a été indiqué déjà.

Les 231 espèces signalées se répartissent en :

- 33 espèces trouvées seulement au lac Kivu;
- 46 espèces communes à toutes les sous-régions;
- 49 communes au Kivu, aux Volcans, à la Rutshuru-Ruindi;
- 16 en commun avec l'Édouard seulement;
- 17 avec l'Édouard et la Rutshuru;
- 19 avec la Rutshuru seulement;
- 42 avec les Volcans seulement;
- 9 avec les Volcans et l'Édouard.

Ces divers chiffres ne sont, évidemment, pas définitifs. Diverses espèces, je l'ai noté déjà, viendront certainement s'ajouter aux relevés actuels : principalement pour la sous-région Rutshuru-Ruindi et pour les secteurs non aquatiques de celle de l'Édouard.

III. — BIBLIOGRAPHIE DE L'ÉDOUARD-KIVU

- BANNERMAN, D. (1), 1937. A Review of the Genus *Calamoccorator* Sclater (formerly *Calamornis* Sclater. (*Ibis*, [14], I, pp. 294-301.)
- BARNES, A. T. (1), 1922. The Wonderland of the Eastern Congo.
— (2), 1923. Across the great Craterland of Congo.
- BERLIOZ, J. (1), 1932. Note sur les Oiseaux de l'Afrique centrale. (*Bull. Mus. Paris*, (2), IV, pp. 374-379.)
— (2), 1935. Étude d'une collection d'Oiseaux du Congo belge. (*Loc. cit.*, (2), VII, pp. 159-164.)
- BOULTON (1), 1931. New Species and Subspecies of African Birds. (*Ann. Carnegie Mus.*, XXI, pp. 43-56.)
- DERSCHIED, J. M. (1), 1925. Les Grues couronnées au Kivu. (*Bull. Cercle Zool. Cong.*, II, pp. [52]-[53].)
— (2), 1925. Un Touraco rare du Kivu. (*Loc. cit.*, II, p. [114].)
- DUBOIS, A. (1), 1905. Remarques sur l'Ornithologie de l'Etat Indépendant du Congo. (*Ann. Mus. Congo, Zool.*, (4), I, I, pp. 1-36.)
- DE WITTE, G. F., 1937. Introduction. (*Inst. Parcs Nat. Congo Belge, Expl. Parc Albert*, fasc. I.)
- FRIEDMANN, H. (1), 1937. Birds collected in the Belgian Congo. (*Rep. Harvard Afr. Exp.*, II, pp. 749-768.)
- GRANT, C. H. (1), 1935. On the Handsome Francolin (*Francolinus nobilis*). (*Ibis*, [13], V, pp. 582-584.)
- GROTE, H. (1), 1930. Wanderungen und Winterquartiere paläarktischen Zugvögel in Afrika. (*Mitt. Zool. Mus. Berlin*, XVI, pp. 1-116.)
— (2), 1931. Weitere Mitteilungen über paläarktischen Zugvögel in Afrika. (*Loc. cit.*, XVII, pp. 406-414.)
— (3), 1922. *Erannornis kivuensis*. (*Anz. Orn. Ges. Bayern*, n° 7, pp. 58-59; *Journ. Orn.*, 1922, p. 485.)
— (4), 1927. Die Formenkreise und Rassen der Madenhacker (*Buphaga*). (*Ornith. Monatsber.*, XXXV, pp. 11-13.)
— (5), 1937. Neue Beiträge zur Kenntnis der paläarktischen Zugvögel in Afrika. (*Mitt. Zool. Mus. Berlin*, XXII, pp. 45-85.)
— (6), 1920. Zur Kenntnis der geographischen Formen des *Alseonax murinus*. (*Ornith. Monatsber.*, XXVIII, pp. 112-000.)
- GYLDENSTOLPE, W. (1), 1924. Zoological Results of the Swedish Expedition to Central Africa 1921. (*Bih. Kgl. Svensk. Akad. Handl.*, [3], I, 3, pp. 1-325.)
— (2), 1922. Description of new Birds. (*Bull. Brit. Orn. Club*, XLIII, pp. 30-38.)
— (3), 1923. Description of a new Subspecies of *Polioptila burtonii*. (*Loc. cit.*, XLIII, pp. 129-131.)

- HACHISUKA (1), 1931. Note on the Egyptian Goose nesting on Mt. Karisimbi. (*Bull. Brit. Orn. Club*, LII, pp. 18-19.)
- (2), 1932. Une Oie d'Egypte sur le Mont Karisimbi. (*L'Oiseau*, II, pp. 611-615.)
- HARTERT, E. (1), 1903-1936. Die Vögel der Paläarktischen Fauna.
- (2), 1920. Types of Birds in the Tring Museum. B. Types in the general Collection. (*Novit. Zool.*, XXVII, pp. 425-505.)
- (3), 1915. Notes on Falcons. (*Loc. cit.*, XII, pp. 167-185.)
- HARTERT, E., et GOODSON, A. T. (1), 1918. Notes on Pigeons. (*Novit. Zool.*, XXV, p. 346.)
- HARTERT, E., et NEUMANN, O., 1914. Ein bisher unverkannter Bussard (*Buteo oreophilus* sp. nov.). (*Ornith. Monatsber.*, XXII, pp. 31-33.)
- KOTHE, K. (1), 1911. — Neue Arten. (*Ornith. Monatsber.*, XIX, pp. 70-71.)
- LÖNNBERG, EIN. (1), 1917. Birds collected in the Eastern Congo by Captain Elias Arrhenius. (*Ark. Zool.*, X, n° 24, pp. 1-32.)
- (2), 1929. The development and distribution of the African fauna in connection with and depending upon climatic changes. (*Loc. cit.*, XXI, A, n° 00, pp. 1-33.)
- LYNES, H. (1), 1930. Review of the genus *Cisticola*. (*Ibis*, Suppl. Number, pp. 1-67.)
- MOREAU, R. E. (1), 1933. Pleistocene Climatic changes and the Distribution of Life in East Africa. (*Journ. Ecol.*, XXI, pp. 415-435.)
- (2), 1934. A Contribution to Tropical African Bird-Ecology. (*Journ. Anim. Ecol.*, III, pp. 41-69.)
- (3), 1935. A Synecological study of Usambara, Tanganyika Territory, with particular Reference to Birds. (*Journ. Ecol.*, XXIII, pp. 1-43.)
- (4), 1935. Some Eco-climatic Data for closed Evergreen Forest in Tropical Africa. (*Linn. Soc. Journ., Zool.*, XXXIX, pp. 285-293.)
- (5). A Critical Analysis of the Distribution of Birds in a Tropical African Area. (*Journ. Anim. Ecol.*, IV, pp. 167-191.)
- (6). Breeding seasons of Birds in East African Evergreen Forest. (*Proc. Zool. Soc. London*, 1936, pp. 631-653.)
- NEUMANN, O. (1), 1929. Ueber die Formenkreise des *Charadrius alexandrinus*. (*Novit. Zool.*, XXXV, pp. 212-216.)
- (2), 1931. Beschreibungen neuer Vögelformen aus Afrika. (*Journ. Ornith.*, LXXIX, p. 547.)
- (3), 1908. New African Birds collected by Mr. Rudolf Grauer. (*Bull. Brit. Orn. Club*, XXI, pp. 54-57.)
- (4), 1908. Notes on African Birds in the Tring Museum. (*Novit. Zool.*, XV, pp. 366-390.)
- (5), 1908. New Forms from Mr. Rudolf Grauer's collection. (*Bull. Brit. Orn. Club*, XXIII, pp. 11-13.)
- (6), 1923. Zwei bisher unbenannte Formen aus Central-Afrika. (*Ornith. Monatsber.*, XLI, pp. 75-76.)
- (7), 1926. Die Formengruppe *Mesopicos griseocephalus*. (*Loc. cit.*, XXXIV, pp. 80-81.)
- (8), 1904. Ueber die afrikanischen gelbbäuchigen *Zosterops*-formen. (*Loc. cit.*, XII, pp. 109-118.)
- (9), 1923. Zwei bisher unbenannte Formen aus Central Afrika. (*Loc. cit.*, XXXI, p. 75.)
- (10), 1926. Die Formengruppe *Mesopicos griseocephalus*. (*Loc. cit.*, XXXIV, pp. 80-81.)
- (11), 1904. Ueber die afrikanischen gelbbäuchigen *Zosterops*-formen. (*Loc. cit.*, XII, pp. 109-119.)
- NEUNZIG (1), 1928. Beiträge zur Kenntnis der Ploceiden. VI. Neue Rassen. (*Zool. Anz.*, LXXVIII, pp. 107-118.)

- OGILVIE-GRANT (1), 1908. On a Collection of Birds made by Mr. Douglas Carruthers during his journey from Uganda to the Mouth of the Congo. (*Ibis*, [9], II, pp. 264-317.)
- (2), 1910. Ruwenzori Expedition Reports. 16 Aves. (*Trans. Zool. Soc.*, XIX, pp. 253-480.)
- (3), 1911. Two new species of Birds from the Mufumbiro Volcanoes. (*Bull. Brit. Orn. Club.*, XXIX, p. 30.)
- (4), 1907. Six new Species of African Birds from the Collection made by Mr. Douglas Carruthers. (*Loc. cit.*, XIX, pp. 105-107.)
- (5), 1912. Notes on *Laniarius mufumbiri*. (*Ibis*, [9], VI, pp. 332-334.)
- PHILLIPS (1), 1922-1926. A Natural History of the Ducks. I-IV.
- PILETTE, A. (1), 1925. Les Pélicans de la région des Grands Lacs. (*Bull. Cercle Zool. Cong.*, II, p. [150].)
- (2), 1914. A travers l'Afrique équatoriale. Bruxelles.
- PONCEY, R. (1), 1926. Biologie et migration du Flanant rose (*Phoenicopterus ruber antiquorum* [Brehm.]). (*Bull. Soc. Zool. Genève*, III, 5, pp. 4-33.)
- REICHENOW, A. (1), 1910. Die Vögelfauna des Mittelafrikanischen Seengebietes. (*Wiss. Ergebn. D. Z. Afr. Exp. 1907-1908*, III, 8, pp. 231-274.)
- (2), 1893. Diagnosen neuer Vögelarten aus Central Afrika. (*Ornith. Monatsber.*, I, pp. 60-62.)
- (3), 1908. Von der Reise des Herzogs zu Mecklenburg. (*Loc. cit.*, XVI, p. 81.)
- (4), 1908. Neue Arten von der Reise des Herzogs Adolf Friedrich zu Mecklenburg. (*Loc. cit.*, XVI, pp. 160-162.)
- (5), 1908. Neue Vögelarten. (*Loc. cit.*, XVI, p. 191.)
- (6), 1910. Neue Afrikanische Arten. (*Loc. cit.*, XVIII, pp. 160-162.)
- (7), 1916. Neue Arten. (*Loc. cit.*, XXIV, pp. 168-169.)
- (8), 1908. Zu Tafel I und II. (*Journ. Orn.*, LVI, p. 627.)
- (9), 1908. Neue Vögelarten. (*Ornith. Monatsber.*, XVI, p. 191.)
- (10), 1910. Neue Afrikanische Arten. (*Loc. cit.*, XVIII, pp. 160-161.)
- (11), 1916. Neue Arten. (*Loc. cit.*, XXIV, p. 168.)
- (12), 1900-1905. Die Vögel Afrikas. I-III. (Citations reprises sous [1].)
- SASSI, M. (1), 1912. Beitrag zur Ornith. Zentralafrikas. (*Ann. Naturh. Mus. Wien*, XXVI, pp. 347-393.)
- (2), 1916. Beitrag. II Teil. (*Loc. cit.*, XXX, pp. 239-306.)
- (3), 1924. Beitrag. III Teil. (*Loc. cit.*, XXXVIII, pp. 20-81.)
- (4), 1923. *Dryoscopus gambensis erwini* nov. subsp. (*Ornith. Monatsber.*, XXXI, pp. 109-110.)
- (5), 1912. Einige neue Formen des innenafrikanischen Ornith. aus der Sammlung Grauer. (*Anz. K. Akad. Wiss. Wien*, LI, pp. 308-312.)
- SCHUBOTZ, H. (1), 1909. Vorläufiger Bericht über die Reise und die zoologischen Ergebnisse der Deutschen Zentral-Afrika Expedition 1907-1908. (*Sitz. Ber. Ges. Naturf. Fr. Berlin*, 1909, pp. 383-410.)
- SCLATER (1), 1924-1930. Systema Avium Aethiopicarum. I-II.
- (2), 1927. On the Genus *Calamocichla*. (*Bull. Brit. Orn. Club*, XLVII, pp. 118-119.)
- (3), 1925. Revision of the Genus *Batis*. (*Loc. cit.*, XLV, pp. 50-57.)
- (4), 1925. A new race of the little green Barbet. (*Loc. cit.*, LI, pp. 16-17.)
- SCHOUTEBEN, H. (1), 1908. Contribution à la faune ornithologique de la région des Lacs de l'Afrique centrale. (*Rev. Zool. Afr.*, V, pp. 209-297.)
- (2), 1932. Contribution à la faune ornithologique du Congo belge. VIII. Mes récoltes ornithologiques au Parc Albert (Kivu). (*Rev. Zool. Bot. Afr.*, XXI, pp. 268-283.)
- (3), 1932. Id. (suite). (*Loc. cit.*, XXI, pp. 306-318.)

- SCHOUTEDEN, H. (4), 1932. Id. (suite). (*Loc. cit.*, XXII, pp. 121-131.)
- (5), 1932. Id. (fin). (*Loc. cit.*, XXII, pp. 370-385.)
- (6), 1933. Contribution à la faune ornithologique du Congo belge. IX. Récoltes de MM. Bastiaens, Douce et Van Saceghem au Nord du lac Kivu. (*Loc. cit.*, XXII, pp. 370-385.)
- (7), 1935. Oiseaux récoltés par M. L. Burgeon au Kivu et au Tanganyka. (*Loc. cit.*, XXVII, pp. 400-404.)
- (8), 1933. Un Oiseau nouveau du Parc Albert. (*Loc. cit.*, XXIV, p. 210.)
- (9), 1933. A propos de la faune ornithologique du Parc National Albert. (*Bull. Inst. R. Col. Belge*, IV, jj. 149-156.)
- (10), 1928. Quelques Oiseaux du Kivu. (*Bull. Cercle Zool. Cong.*, V, pp. [14]-[15].)
- (11), 1928. Quelques Oiseaux intéressants. (*Loc. cit.*, V, p. [40].)
- (12), 1929. Quelques Oiseaux rares. Quelques Oiseaux du Kivu. Quelques Engoulevents. (*Loc. cit.*, V, pp. [76]-[77]-[79].)
- (13), 1929. Les Oies, Canards et Sarcelles congolais. (*Loc. cit.*, VI, pp. [4]-[6].)
- (14), 1929. Quelques Oiseaux rares. (*Loc. cit.*, VI, p. [48].)
- (15), 1930. Quelques Francolins. (*Loc. cit.*, VII, p. [45].)
- (16), 1933. Les Hérons et Aigrettes congolais. (*Loc. cit.*, X, pp. [17]-[18].)
- (17), 1933. Divers Oiseaux reçus récemment au Musée du Congo. (*Loc. cit.*, X, pp. [32]-[33].)
- (18), 1934. Divers Oiseaux de la région de Rutshuru. (*Loc. cit.*, XI, p. [6].)
- (19), 1935. Un Oiseau rare. (*Loc. cit.*, XII, p. [67].)
- (20), 1933. Les Ardéides congolais. (*Loc. cit.*, IX, pp. [83]-[99].)
- (21), 1935. Les Cigognes congolaises. (*Loc. cit.*, XI, pp. [77]-[91].)
- (22), 1929. Les Oies et Canards congolais. (*Loc. cit.*, VI, pp. [104]-[106].)
- (23), 1927. Les Touracos des Volcans du Kivu. (*Loc. cit.*, III, pp. [82]-[86].)
- (24), 1936. Contribution à la faune ornithologique du Nord-Est du Congo. (*Ann. Mus. Congo Belge, Zool.*, (4), I, 2.)
- (25), 1933. Un Oiseau nouveau trouvé au sommet du Mikeno. (*Bull. Cercle Zool. Congol.*, X, pp. [17]-[18].)
- (26), 1927. Les Pique-Bœufs. (*Loc. cit.*, IV, p. [84].)
- (27), 1928. Le Touraco du Ruanda (*Gymnoschizorhis Leopoldi*). (*Loc. cit.*, V, p. [8].)
- (28), 1932. Un Canard rare. (*Loc. cit.*, VIII, p. [42].)
- (29), 1933. La faune ornithologique du Parc Albert. (*Loc. cit.*, IX, pp. [106]-[107].)
- (30), 1933. Quelques Oiseaux du Kivu. (*Loc. cit.*, X, p. [17].)
- (31), 1933. Un intéressant envoi d'Oiseaux. (*Loc. cit.*, X, pp. [41]-[42].)
- (32), 1934. Quelques Oiseaux intéressants. (*Loc. cit.*, X, p. [63].)
- (33), 1934. Le *Prionops Alberti* trouvé au sommet du Mikeno. (*Loc. cit.*, X, p. [85].)
- (34), 1934. Le *Prionops Alberti*. (*Loc. cit.*, XI, pp. [14]-[15].)
- (35), 1935. L'habitat du *Prionops Alberti*. (*Rev. Zool. Bot. Afr.*, XXVI, pp. 247-248.)
- (36), 1937. Quatre Oiseaux du Kivu. (*Loc. cit.*, XXX, pp. 164-168.)
- VAN SACEGHEM, R. (1), 1924. Note sur les Pique-Bœufs du Congo belge. (*Loc. cit.*, XII, pp. 100-102.)
- VAN SOMEREN, V. G. L. (1), 1919. *Colius griseogularis*. (*Bull. Brit. Orn. Club*, XL, p. 27.)
- (2), 1922. Notes on the Birds of Eastern Africa. (*Nov. Zool.*, XXIX, pp. 1-246.)
- (3), 1932. Birds of Kenya and Uganda. (*Loc. cit.*, XXXVII, pp. 252-338.)
- WATTEYNE, R. P. (1), 1931. Het Kivu-Meer. Antwerpen.

IV. — LOCALITÉS

LACS, RIVIÈRES, RÉGIONS, ETC., CITÉS

Je donne ici la liste des divers points géographiques qui ont été cités dans ce travail, en indiquant leur localisation approximative. La plupart des altitudes mentionnées m'ont été données par M. DE WITTE.

ANGI, localité de la rive Nord-Ouest du lac Edouard; 916 m.

BEGHOMA, région au Sud du lac Edouard.

BIGOGO ou *Bigogwe*, région du Ruanda, au Nord-Est de *Kissenyi*, pied du *Karisimbi*, environ 2,000 m.

BINZA, région au Sud du lac Edouard.

BISOKE, volcan du groupe oriental; sommet 3,307 m. (*Visoke*).

BISOKO, mont entre *Lulenga* en *Nyarusambo*, dans le *Kibumba*; 2,000 m.

BISHAKISHAKI, rivière en région du *Kamatembe*, au Sud de *Ngesho*; 2,100 m.

BITA, l'un des lacs *Mokoto*; 1,610 m.

BITALE, à la rive du lac *Bulero*, près de *Burambi*; 1,862 m.

BITASHIMVA, au Nord de *Lulenga*, au pied du mont *Sesero*; 1,950 m.

BITSHUMBI, à la rive Sud du lac Edouard; 916 m.

BOBANDANA, de la baie de *Sake*, Nord-Ouest du lac *Kivu*; 1,500 m.

BOLERO, voir : *Bulero*.

BUGOIE, région du Ruanda, Nord-Est du lac *Kivu*; 2,000-3,000 m.

BUKOMA, région au Nord de *Rutshuru*.

BULERO, lac au Sud-Est du *Muhavura*, Est de *Ruhengeri*; 1,862 m..

BUNYONI, lac au Nord-Est du lac *Bulero*, Ruanda anglais.

BURAMBI, près du lac *Bulero*, au pied du *Muhavura*; 2,325 m.

BURUNGA, localité au pied du *Mikeno*, versant Ouest; 1,900 m.

BURUNGA, MOK., localité en région Ouest du *Kamatembe*; 2,000 m.

BUSUENDA, au Sud de *Rutshuru*; 1,700 m.

BUTALIA, à la rive Ouest du lac Edouard; 916 m.

BUTUMBI, région à la rive Sud-Est du lac Edouard; 916-1000 m.

BWEZA, région au Sud-Est de *Rutshuru*; 1,500-2,000 m.

BYIHAYI, région au Nord de *Kissenyi*; 1,500 m.

DJOMBA, région à l'Est de *Rutshuru*, à la frontière Uganda; 1,750-2,250 m.

ÉDOUARD, lac; 916 m. [912].

EST RUTSHURU, monts du Djomba; environ 1,600 m.

EVI, voir : *Ivi*.

GAHINGA, volcan du groupe oriental; sommet 3,475 m.

GANDO, voir : *Ngando*.

GESHO, voir : *Ngesho*.

GOMA, voir : *Ngoma*.

ISHASHA, rivière à la frontière Uganda, Sud du lac Édouard.
IVI, rivière affluent de droite de la *Rutshuru (Evi) (May ya Ivi)*.

KABARA, col *Mikeno-Karisimbi*; 3,200 m.

KABARE, localité au Sud du lac Édouard; 925 m.

KABASHA, escarpement à l'Ouest du lac Édouard; sommet 1,760 m.

KADIADIA, près de la rive Nord du lac Édouard, sur la *Semliki*.

KAKO, cours supérieur de la *Rutshuru*; 1,300 m.

KALEGELA, au Sud de *Kabare*; 1,000 m.

KALONDO, à la rive du lac *Ndaraga, Mokoto*; 1,750 m.

KAMANDE, localité au Sud-Ouest du lac Édouard, à la rive; 925 m.

KAMATEMBE, région au Sud de *Ngesho*, Sud-Ouest de *Rutshuru*; 2,100-2,300 m.

KAMERONZE, région au Nord-Ouest du lac *Kivu*.

KANIAMAGUFA, ravin près de *Nyarusambo*, Ouest du volcan *Mikeno*; 1,900-2,000 m.

KANIKI, à la rive Ouest du lac Édouard; 916 m.

KANYABAYONGO, sommet de l'escarpement de *Kabasha*; 1,750 m.

KANZENZE, au pied du volcan *Nyamuragira*, Est.

KARAGO, lac au Sud-Sud-Est du *Karisimbi*; 2,400 m.

KARISIMBI, volcan du groupe oriental; sommet 4,507 m.

KASALI, massif situé entre la rivière *Rutshuru* et la rivière *Rwindi*.

KASHWA, étang entre *Ngesho* et la rivière *Bishakishaki*; 2,000 m.

KASINDI, localité au Nord du lac Édouard, à la rive; 920 m.

KATANA, à la rive Sud du lac Édouard.

KATANDA, à la rive Sud-Est du lac Édouard; 915 m.

KATANDA, au Nord de *Rutshuru*; 950 m.

KATWE, localité au Nord-Est du lac Édouard; 835 m.

KIANGA, baie de *Kamande*, Sud du lac Édouard; 920 m.

KIBATI, localité au Sud-Est du volcan *Nyiragongo*; 1,960 m.

KIBGA, au Sud du volcan *Bisoke*. Lisière des Bambous; 2,400 m.

KIBONGO, lac.

KIBUMBA, région à l'Ouest du *Mikeno*; 2,000 m.

KIKERE, marais près de *Nyikibumba*, Ouest *Mikeno*; 2,226 m.

KILEMBA, Ouest de *Mikeno*.

KILINKULI,

KIMBOKO, à la rive Ouest du lac Édouard; 916 m.

KISENYI, localité à la rive Nord du lac *Kivu*; 1,460 m.

KISHASHA, région entre le *Karisimbi*, le *Mikeno* et le *Sabinjo*.

KISHWATI, région au Nord-Est du lac *Kivu*.

KITEHE, au Nord-Est de *Rutshuru*.

KIVU, lac; 1,460 m.

KIVURUNGA, entre *Ruhengeri* et *Kigali*, Ruanda.

KUNDHURU YA TSHUVE, col *Gahinga-Sabinjo*, vers *Ruhengeri*; 2,600 m.

KWENDA, rivière affluent de droite de la *Rutshuru*; 1,200 m. (*May ya Kwenda*).

LEMERA, au Sud du lac Édouard; 925 m.

LUGASHALI, au Nord de *Rutshuru*.

LUHONDO, lac à l'Est de *Ruhengeri*, Ruanda; 1,764 m.

LUKULU, l'un des lacs *Mokoto*; 1,705 m.

LUKUMI, voir : *Rukumi*.

LULENGA (*Rulenga*), mission sur le versant Ouest du *Mikeno*; 1,825 m.

LULENGA, région de *Lulenga*, Ouest du *Mikeno*, au-dessus et au-dessous de la Mission.

MABENGA, au pied du massif du *Kasali*; 1,000 m.

MAGERA, lac à l'Ouest du *Nyamuragira*; 2,900 m.

MASHUZA, sources chaudes à la rive Nord du lac *Kivu*, Est de *Kissenyi* (*May ya Moto*); 1,460 m.

MAY YA IVI (*Evi*), voir : *Ivi*.

MAY YA KWENDA, voir : *Kwenda*; 1,460 m.

MAY YA MOTO, sources chaudes, à la rive Nord du lac *Kivu*. Voir : *Mashuza*.

MAY YA MOTO, sources chaudes près de la *Rutshuru*, au pied du massif du *Kasali*; 950 m.

MFUMBIRO, volcans.

MIGERE, dans le *Butumbi*, Sud-Est du lac Édouard.

MIKENO, volcan du groupe oriental; sommet 4,437 m.

MOKOTO, lacs de la région occidentale; environ 1,700 m.

MOLINDI, rivière affluent de gauche de la *Rutshuru*; 1,000 m. au confluent, Sud de *Mabenga*.

MUGUNGA, lac cratère, près de *Nuzlu*, Nord du lac *Kivu*; 1,500 m.

MUHAVURA, volcan du groupe oriental; sommet 4,127 m.

MUHUNGWE, colline à l'Est de *Kissenyi*; 1,500 m.

MULERA, région Nord du *Ruhengeri*.

MUNAGANA, en région du *Djomba*, frontière Uganda, route de *Kabale*; 2,000 m.

MUSHARI, région Est des lacs *Mokoto*.

MUSHUMANGABO, versant Est du *Nyamuragira*; 2,075 m.

MUSULE, volcan du groupe oriental, près *Bisoke*.

MUTANDA, lac dans le Ruanda anglais, Est de *Rutshuru*.

MUTERO, près de *Sake*; 1,500 m.

MUTURA, sur la route *Kissenyi-Ruhengeri*; 2,300 m.

NDARAGA, l'un des lacs *Mokoto*; 1,725 m.

NGANDO, lac au Sud du *Karisimbi*; 2,400 m. (*Gando*).

NGESHO, vers les *Mokoto*, Ouest de *Rutshuru*; 2,000 m. (*Gesho*).

NGOMA, à la rive Nord du lac *Kivu*; 1,460 m. (*Goma*).

NINDA, entre *Ruhengeri* et *Kundhuru ya Tshuve*, Ruanda Ouest; 2,150 m.

NYABIREHE, versant Sud du *Karisimbi*. Lisière Bambous; 2,400 m.

NYABITSINDI, entre le *Bisoke* et le *Musule*, Ruanda; 2,400 m. Bambous.

NYAKIBUGU, lac au Sud-Est du *Karisimbi*, Ouest Ruanda; 2,400 m.

NYAKIBUMBA, région du *Mikeno*, versant Ouest.

NYAMLAGIRA, voir : *Nyamuragira*.

NYAMURAGIRA, volcan du groupe occidental; sommet 3,055 m. (*Nyamlagira*).

NYA MUZINGA, lac au Sud-Est du *Karisimbi*, Ouest du lac Karago, Ouest Ruanda; 2,400 m.

NYIRAGONGO, volcan du groupe occidental; sommet 3,470 m. (*Shaninagongo*).

NYONDO, mission à l'Est de *Kissenyi*; 1,876 m.

NZULU, passe de *Sake*, lac *Kivu*, Nord-Ouest; 1,500 m. (*Zulu*).

PASSE MUHAVURA-SABINJO, volcans orientaux; 2,600 m.

PONT KAKO, sur la rivière *Kako*; 1,400 m., Est de *Rutshuru*.

PONT RUTSHURU, sur la *Rutshuru*, Sud de *Rutshuru*.

PLAINES DE LA RUTSHURU, plaines où coule la *Rutshuru*; moyenne 1,000 m.

PLAINES DE LA RWINDI, plaines où coule la *Rwindi*; moyenne 1,000m.

RUASA, volcan.

RUGARI,

RUKUMI, entre le *Mikeno* et le *Karisimbi*; 3,545 m.

RUHENGERRI, localité du Ruanda, Ouest du lac *Bulero*; 1,800 m.

RULENGA, voir : *Lulenga*.

RUNYONI, lac du *Bweza*, Est de *Rutshuru*; 2,200 m.

RUTALE, région au Nord-Ouest de *Lulenga*.

RUTSHURU, localité, long. E., lat. S.; 1,285 m.

RUTSHURU, rivière naissant du *Djomba* et coulant vers le lac Édouard; 1,000 m. de moyenne après *Rutshuru*.

RWANKERE, région du Ruanda Ouest, versant Nil du *Karisimbi*; 2,200 m.

RWAZA-MULERA, à l'Ouest du lac *Luhondo*, Sud-Est de *Ruhengeri*; 1,750 m.

RWINDI, camp à 1,000 m., sur la rivière *Rwindi*.

RWINDI, rivière coulant vers le lac Édouard; 1,750-1,916 m.

SABINJO, volcan du groupe oriental; sommet 3,500 m.

SABINJO-KABINGA, passe, voir : *Kundhuru ya Tshuwe*.

SAKE, localité Nord-Ouest du lac *Kivu*; 1,460 m.

SEMLIKI, rivière, naissant au Nord du lac Édouard.

SESERO, mont au Nord du *Mikeno*; 2,000 m. Bambous.

SHANINAGONGO, voir : *Nyiragongo*.

TALIA, rivière, embouchure au Nord de *Kamande*, dans le lac Édouard; 916 m.

TAMIRA, montagne, près du lac *Ngando*; 2,600 m.

TAMOHANGA, à l'Est de *Burunga (Mikeno)*; 1,900 m.

TONGRES-SAINTE-MARIE, voir : *Lulenga*.

TSHAMBI, au pied de l'escarpement de *Kabasha*; 975 m.

TSHAMUGUSSA, région du *Bweza*, Ouest *Bisoke* et *Musule*; 2,250 m.

TSHANGERWA, au Nord-Est de *Rutshuru*, dans le *Binza*; 1,160 m.

TSHUMBA, région au Sud-Ouest de *Rutshuru*; 1,700-2,100 m.

TSISIRONGO (*Tsisilongo*), 4 heures à l'Est de *Busuenda*; 2,000-2,250 m.

VISOKE, voir : *Bisoke*.

VITSHUMBI, voir : *Bitshumbi*.

VUGA, mont près du lac *Ngando*; 2,400 m.

WARMA, à la rive Sud-Ouest du lac *Ngando*; 916 m.

ZULU, voir : *Nzulu*.

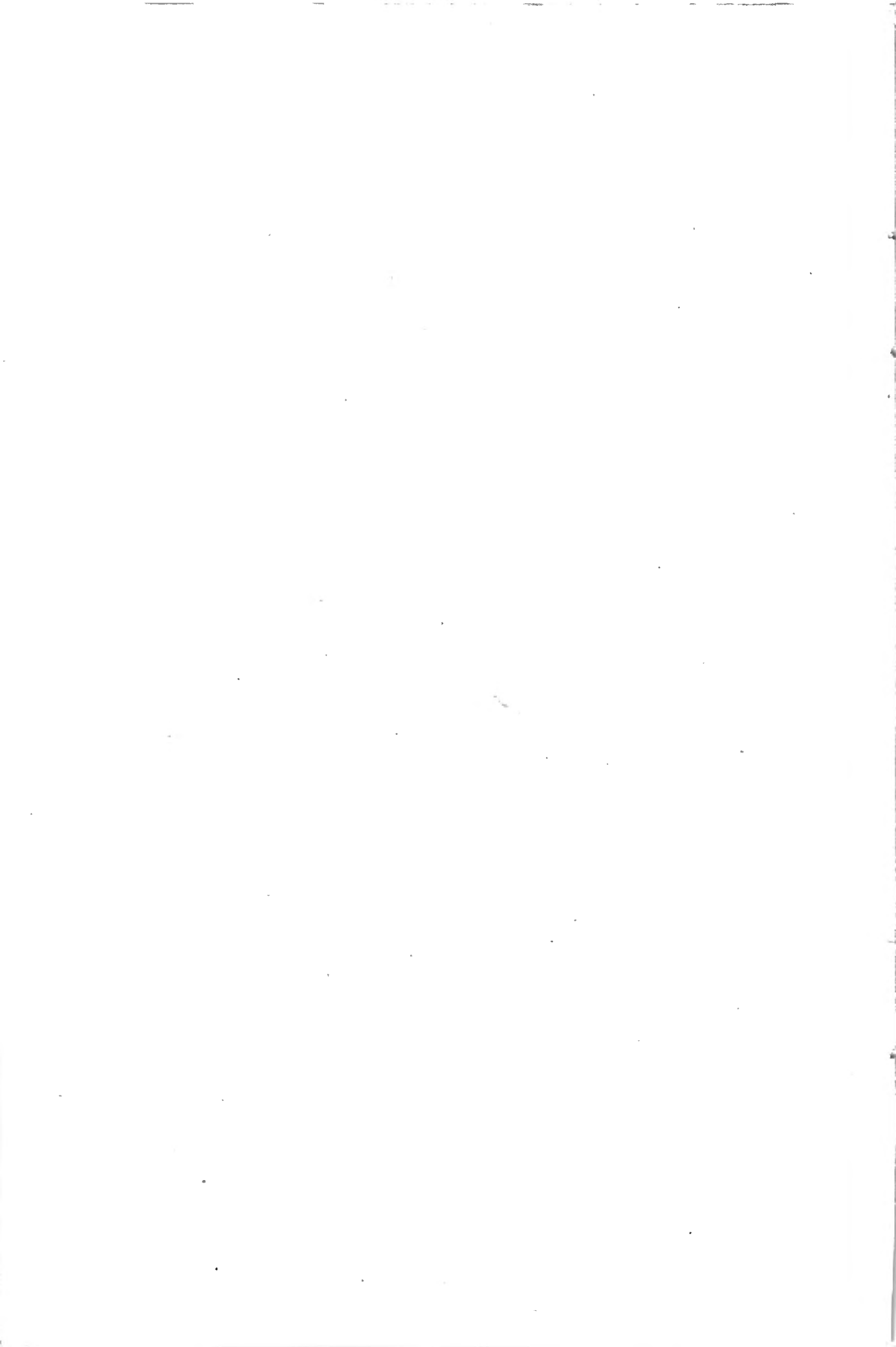



La rive du lac Édouard à Kamande (et la chaîne des monts Mitumba).

Phot. G.-F. de Witte.

Coll. Inst. Parcs Nat. Congo belge.

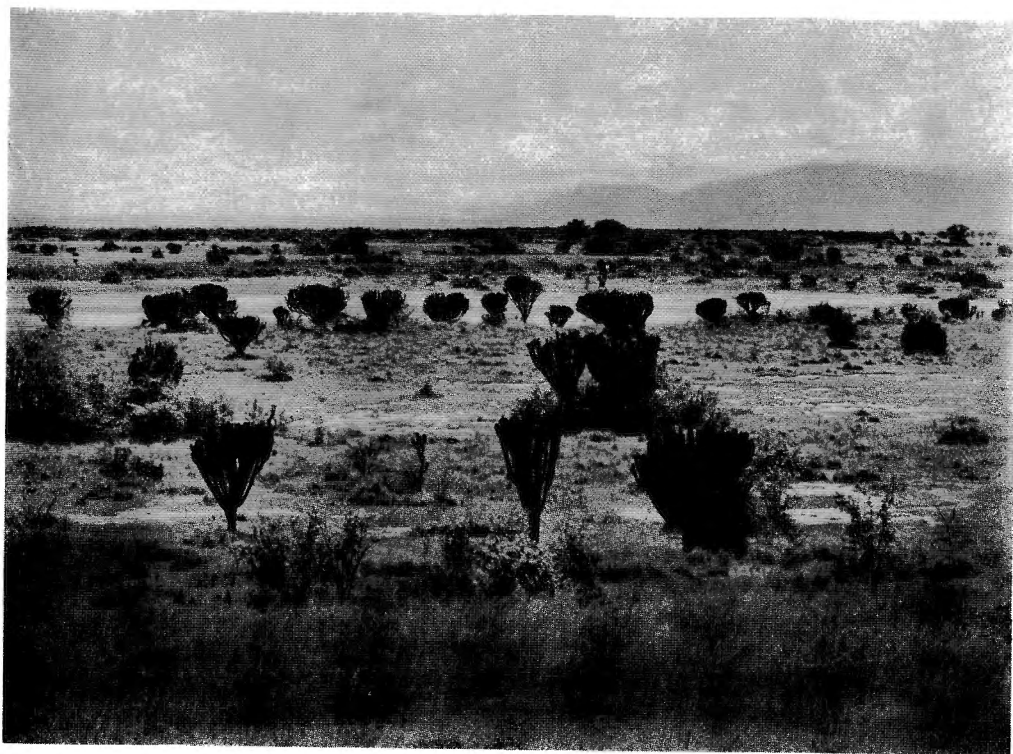

La plaine du lac Édouard à Kazira; au loin, les monts Gabwa. Euphorbes.

Phot. G.-F. de Witte.

Coll. Inst. Parcs Nat. Congo belge.





Versant de colline à Euphorbes et Acacias; au loin, la plaine du lac Édouard.

Phot. G.-F. de Witte.

Coll. Inst. Parcs Nat. Congo belge.

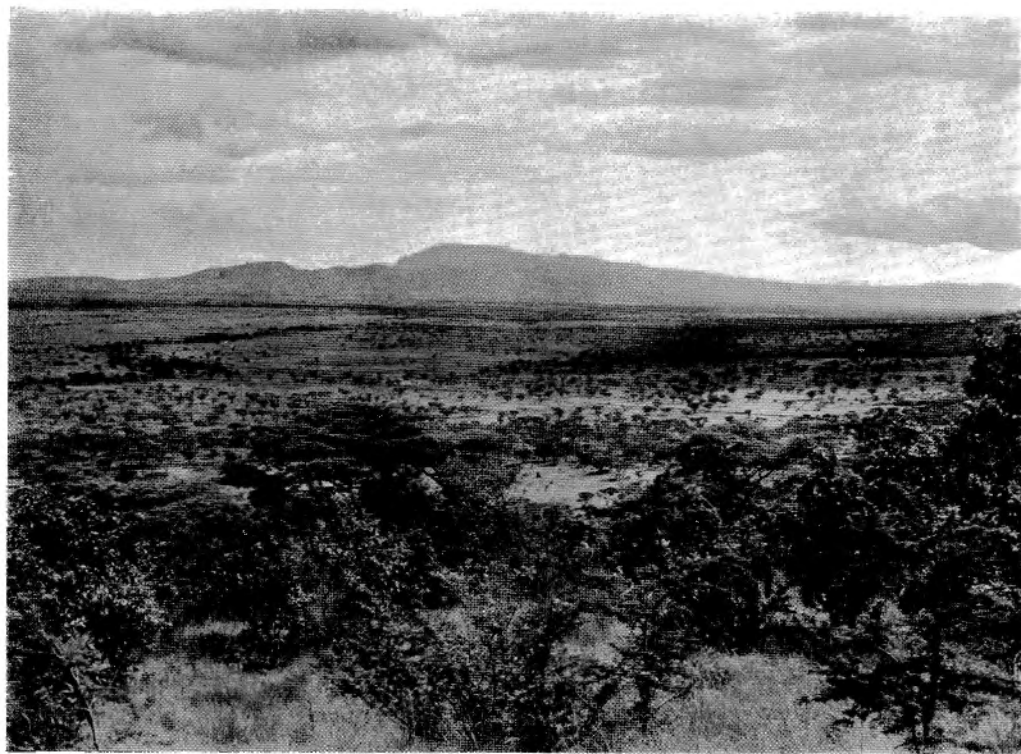

La plaine de la Rutshuru vers le lac Édouard; au loin, le massif du Kasali.

Phot. G.-F. de Witte.

Coll. Inst. Parcs Nat. Congo belge.



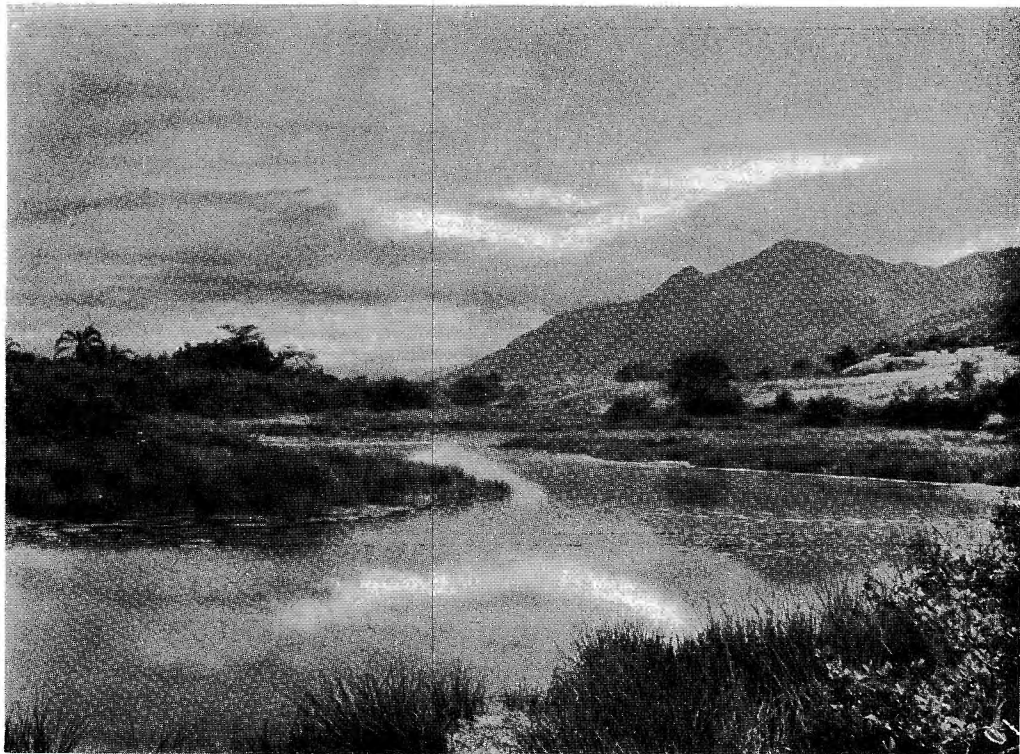

Près des sources chaudes, à May ya Moto; au loin, le massif du Kasali.

Phot. G.-F. de Witte.

Coll. Inst. Parcs Nat. Congo belge.

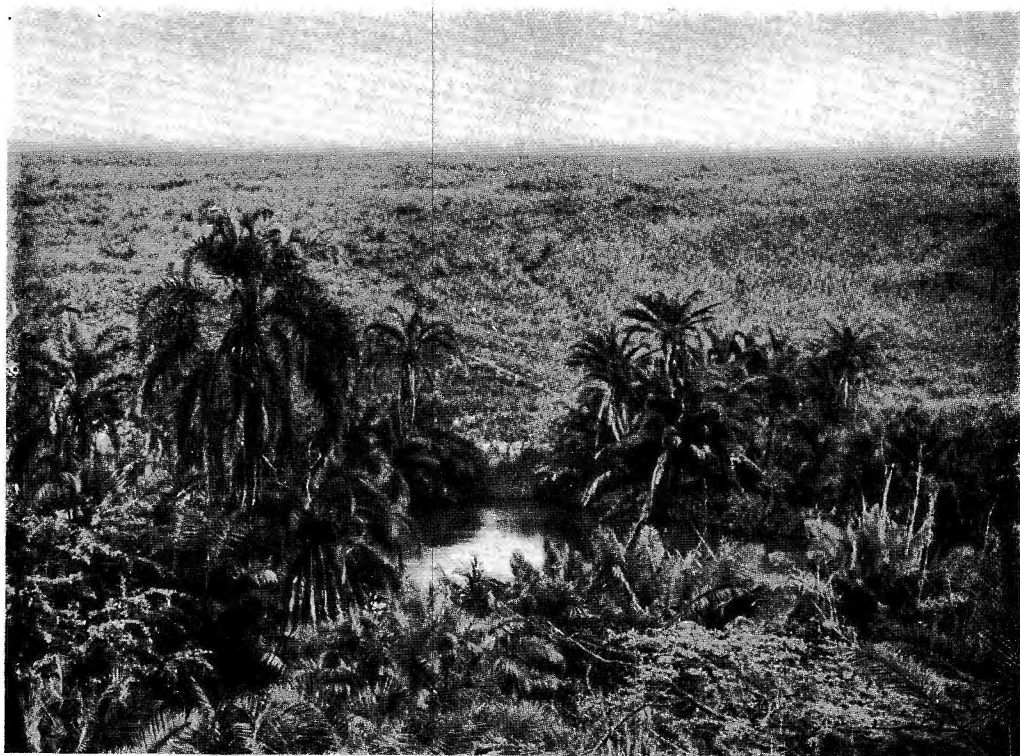

La rivière Rutshuru avec galerie de Palmiers, en plaine.

Phot. G.-F. de Witte.

Coll. Inst. Parcs Nat. Congo belge.



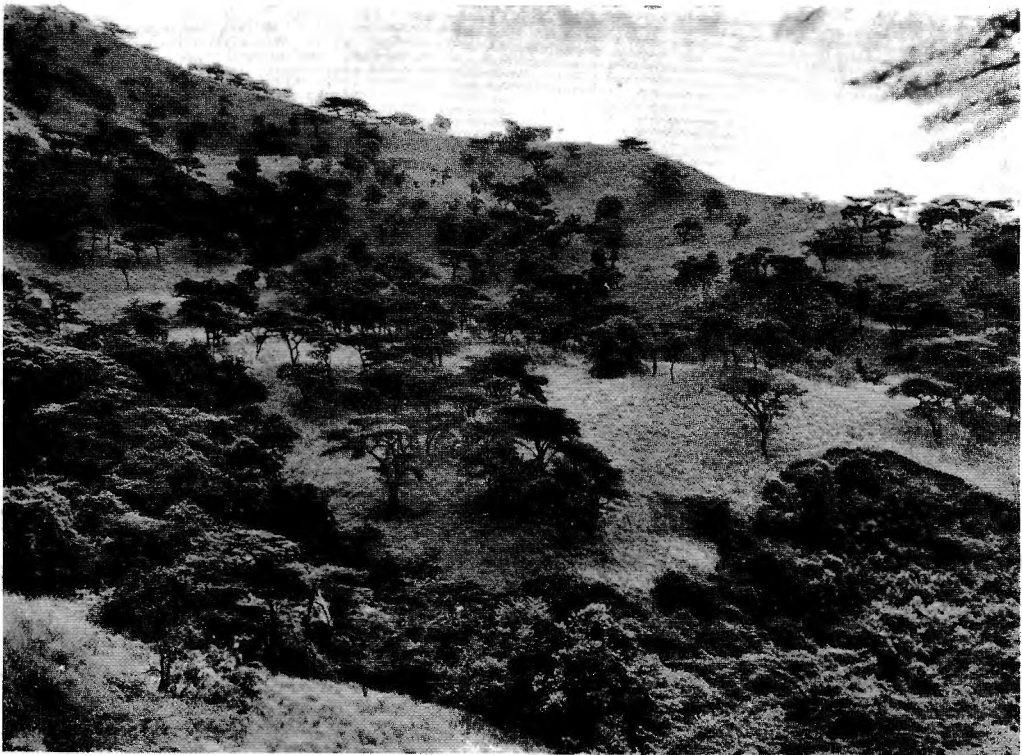

La savane boisée à Acacias et galerie forestière (à l'avant-plan),
en région de Kirumba.

Phot. G.-F. de Witte.

Coll. Inst. Parcs Nat. Congo belge.



La rivière Rutshuru à Gwangwa, avec galerie de *Phoenix reclinata*,
en plaine avec Euphorbes et Acacias.

Phot. G.-F. de Witte.

Coll. Inst. Parcs Nat. Congo belge.



Dans la galerie forestière de la rivière Rutshuru, près du confluent de la Molindi.

Phot. G.-F. de Witte.

Coll. Inst. Parcs Nat. Congo belge.



La rivière Rutshuru et sa galerie forestière, près du confluent de la Molindi.

Phot. G.-F. de Witte.

Coll. Inst. Parcs Nat. Congo belge.



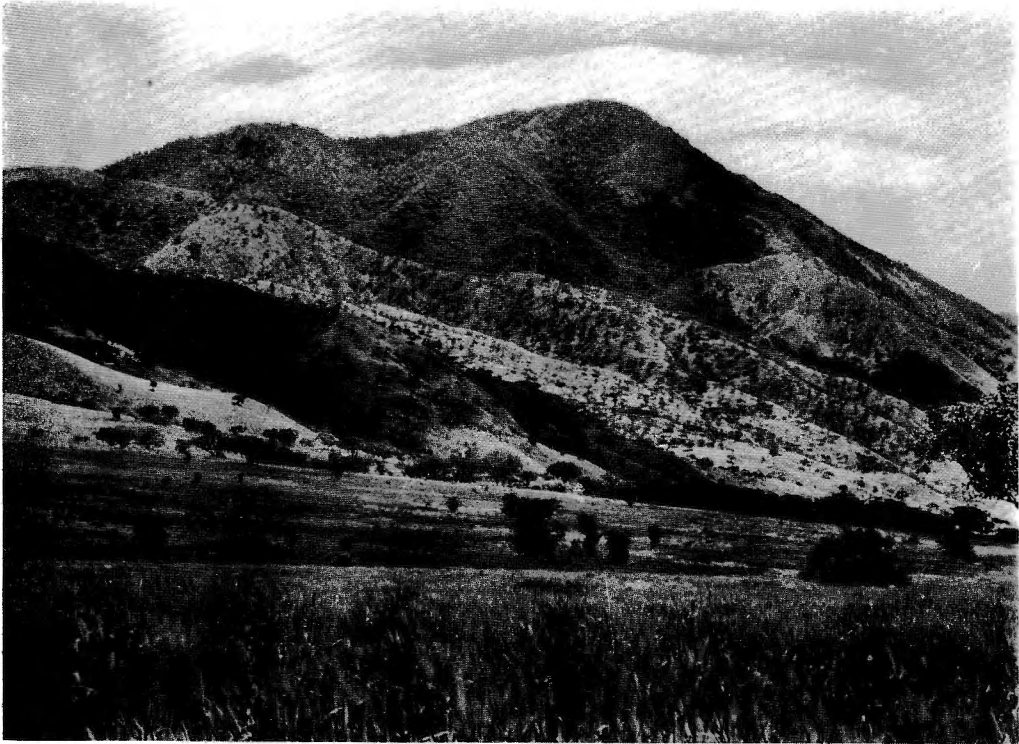

Les montagnes vers Kirumba, avec savane et forêt
(vue prise près de la rivière Molindi).

Phot. G.-F. de Witte.

Coll. Inst. Parcs Nat. Congo belge.

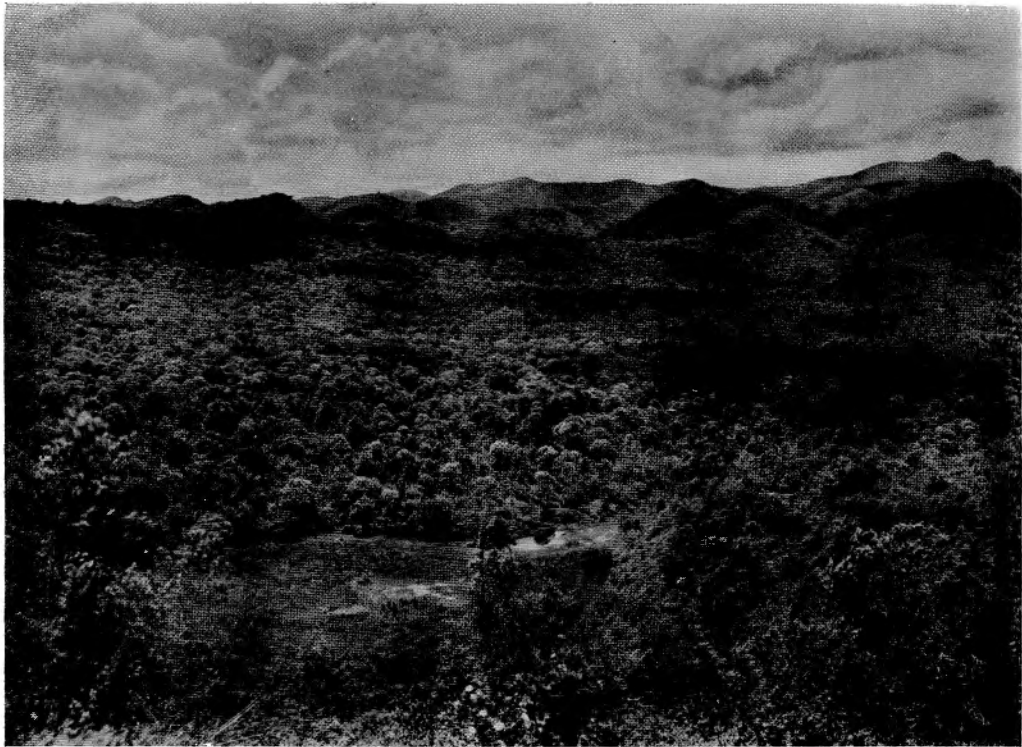

Le lac Ngando à l'avant-plan; au loin, les montagnes du Ruanda.
Forêt de montagne.

Phot. G.-F. de Witte.

Coll. Inst. Parcs Nat. Congo belge.



En forêt de montagne du Kamatembe (2.100 m.).

Phot. G.-F. de Witte.

Coll. Inst. Parcs Nat. Congo belge.

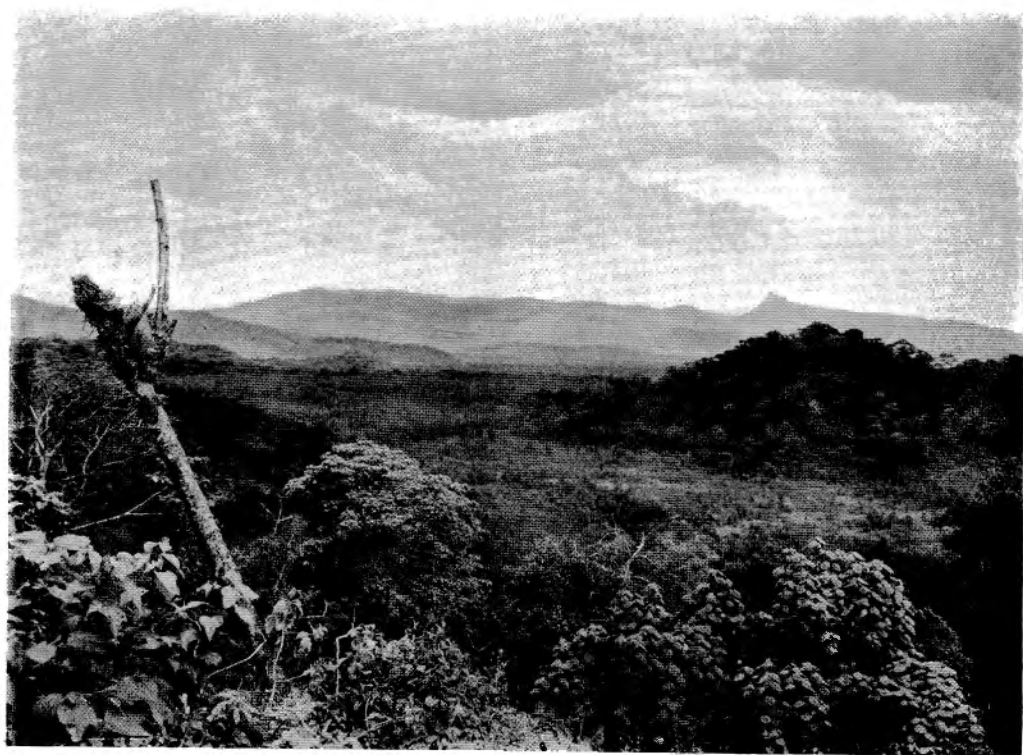

Le Kamatembe vu du mont Kabvana, vers les lacs Mokoto.
Plaine de lave et îlots de forêt de montagne (2.100 m.).

Phot. G.-F. de Witte.

Coll. Inst. Parcs Nat. Congo belge.



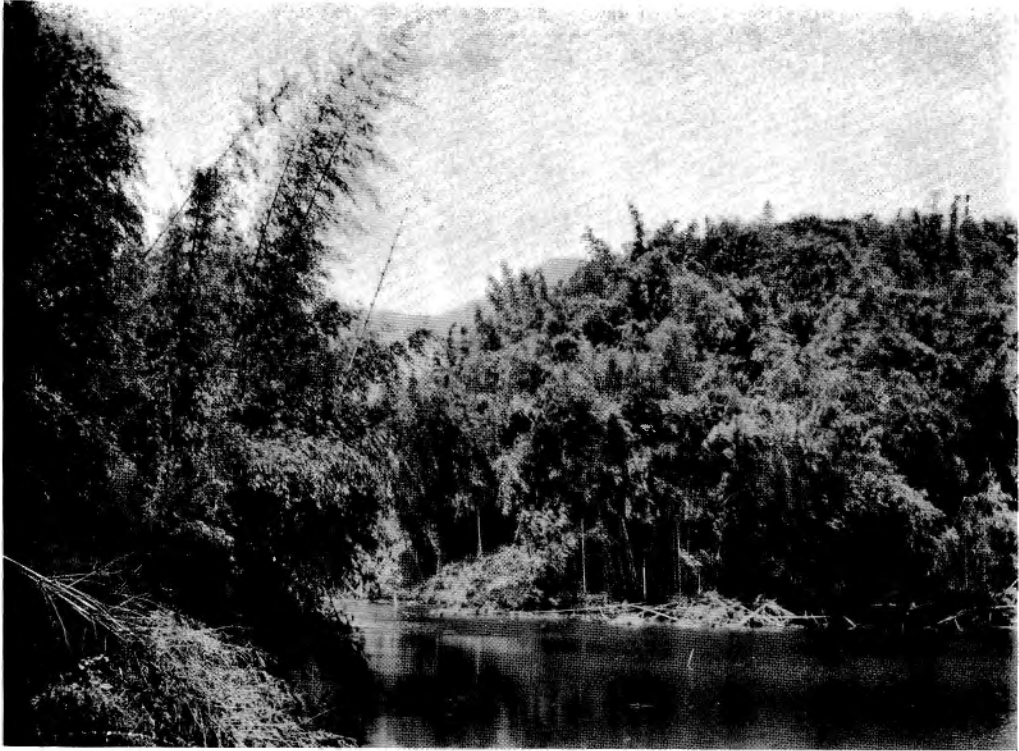

La forêt de Bambous du lac Kahungkero, près de Tshamugussa, 2.500 m.

Phot. G.-F. de Witte.

Coll. Inst. Parcs Nat. Congo belge.

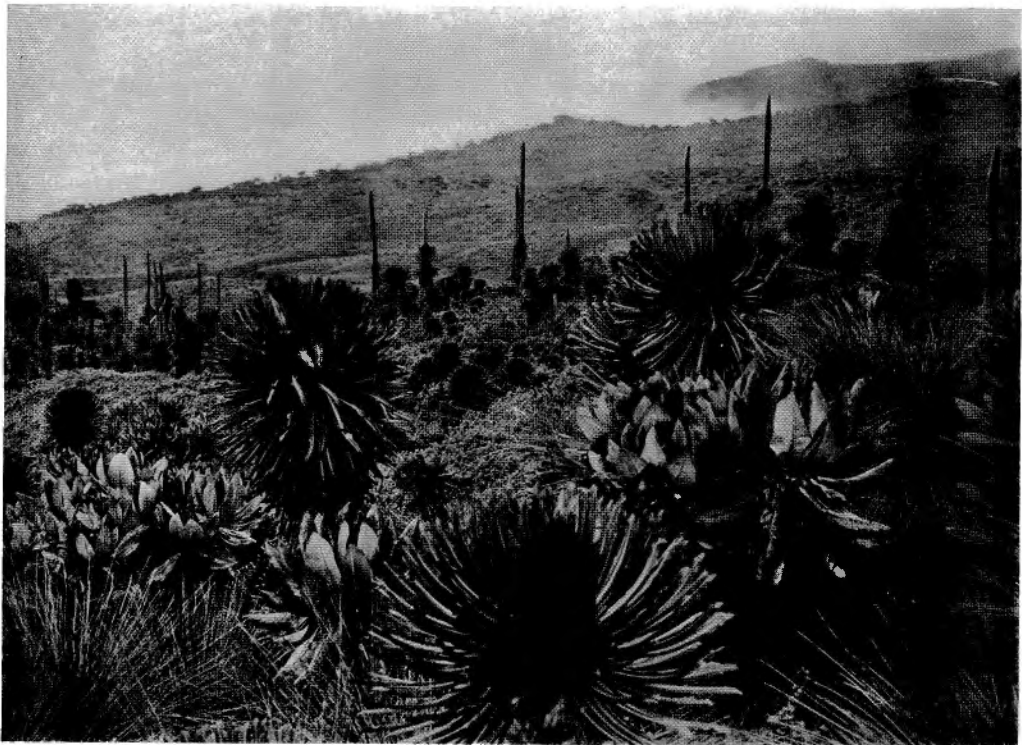

Versant méridional du volcan Karissimbi, à 3.800 m.
Peuplement de Lobelias, Seneçons, Carex et Alchemilles.

Phot. G.-F. de Witte.

Coll. Inst. Parcs Nat. Congo belge.

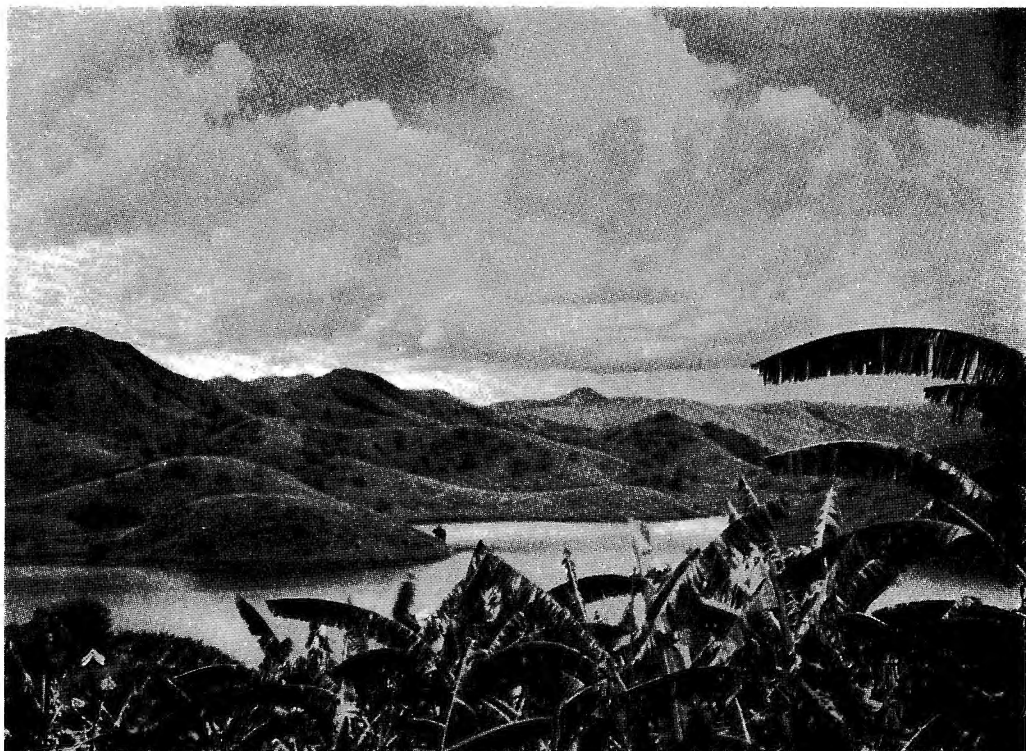

Aux lacs Mokoto : le Ndaraga, 1.725 m., vu vers le Sud.
Ilôts de forêt de montagne. A l'avant-plan, bananeraie.

Phot. G.-F. de Witte.

Coll. Inst. Parcs Nat. Congo belge.



Le lac Bulero, au pied du volcan Muhavura, 1.862 m.

Phot. G.-F. de Witte.

Coll. Inst. Parcs Nat. Congo belge.

